GŁOS KOLNEŃSKI

Nr 12 (78) GRUDZIEŃ 1998

ISSN-1426-0034

W NUMERZE m.in.

- Życzenia świąteczne
- Orkiestra zagra
- Budżet na 1999 rok
- Co nowego w Straży?
- Przeprowadzka dla Starosty
- Jest MISS
- Struder II

III SESJA RADY

MIASTA

Kilka znaczących ustaleń zapadło podczas trzeciej sesji Rady Miejskiej w Kolnie, która odbyła się 3 grudnia 1998 roku.

Jako pierwszą decyzję radni przyjęli zmiany w budżecie miasta na 1998 rok, który po stronie dochodów i wydatków wyniesie 10.465.163 złotych. Pozyskane środki przeznaczono głównie na sfinansowanie budowy szkoły i pływalni, opiekę społeczną, a także przygotowanie budynku dla potrzeb administracji miejskiej.

Rada Miejska upoważniła dyrektora Zakładu Wodociągów, Kanalizacji i Energetyki Cieplnej do zaciągnięcia w PKO BP kredytu długoterminowego w wysokości 300 tys. złotych na zakup miału węglowego. Zakład, po opłaceniu w 90 proc. przeprowadzonego w br. remontu kapitalnego kotła w ciepłowni, nie ma środków własnych na zakupy paliwa.

Radni przyjęli też kilka decyzji w sprawach osobowych. Na wakujące stanowisko z-cy burmistrza i członka Zarządu Miasta powołano mgr inż. Tomasza BRONICKIEGO. Ustalono także składy osobowe dwóch komisji rady (Komisję Rewizyjną powołano na poprzedniej se-

c.d. na str. 3

POWIATU

Bez politycznych akcentów, w roboczej atmosferze, 11 grudnia br. odbyła się trzecia sesja Rady Powiatu Kolneńskiego.

Podczas sesji radni, na wniosek starosty, wybrali sekretarza i skarbnika powiatu. Funkcję sekretarza powierzono Katarzynie Obryckiej, a skarbnika Dorocie Waszkiewicz. Pomimo nikłego doświadczenia obu pań w pracy w administracji i w samorządzie, uzyskały one aprobatę radnych i to nie tylko rządzącej w radzie, koalicji AWS-PSL.

Radni powołali też Komisję Statutową do opracowania statutu powiatu kolneńskiego. W jej skład weszli przedstawiciele wszystkich ugrupowań, którzy przygotują projekt statutu i przedstawią radnym do zatwierdzenia na pierwszej sesji zwołanej po 1 stycznia 1999 roku.

Jako pierwszą stałą komisję problemową rady wybrano Komisję Rewizyjną. Tworzą ją przedstawiciele wszystkich gmin, a przewodnictwo powierzono radnemu Stanisławowi Pladze z gminy Mały Płock. Inne komisje będą powołane tuż po zakończeniu prac nad statutem powiatu. Już dzisiaj wiadomo, że każdy radny będzie mógł otrzymać diety za zasiadanie nie więcej niż w dwóch komisjach.

c.d. na str. 10

Z okazji
Świąt Bożego Narodzenia
wielu głębokich
i radosnych przeżyć,
wewnętrznego spokoju,
wytrwałości i radości
oraz
błogosławieństwa Bożego
w każdym dniu
nadchodzącego
Nowego 1999 Roku

życzą

Burmistrz
Stanisław Szymańczyk

Przewodniczący Rady Miejskiej
Jan Duda

MEDALE DLA ZASŁUŻONYCH

80-ta rocznica odzyskania niepodległości była m.in. okazją do wręczenia medali i odznaczeń. Podczas uroczystej akademii w Urzędzie Wojewódzkim w Łomży wyróżniono też mieszkańców Kolna.

ZŁOTYM KRZYŻEM ZASŁUGI, nadanym przez prezydenta RP, odznaczono:

- Ireneusza MIECZKOWSKIEGO (wojewódzki lekarz weterynarii)
- Jerzego SZYDŁOWSKIEGO (emeryt, członek SZŻ AK)

SREBRNY KRZYŻ ZASŁUGI otrzymał Ryszard KARWOWSKI (lekarz weterynarii), a BRĄZOWYM KRZYŻEM ZASŁUGI udekorowano Andrzeja MIECZKOWSKIEGO (pracownika Spółdzielni Mleczarskiej „Kurpianka", przewodniczącego Oddziału NSZZ „Solidarność" w Kolnie).

RUCH SPOŁECZNY AWS

W Kolnie zawiązało się koło miejskie Ruchu Społecznego AWS. Jego założyciele wybrali zarząd w składzie:

Ireneusz MIECZKOWSKI - Przewodniczący
Andrzej DUDA - z-ca przewodniczącego
Mirosława FORFA - sekretarz
Halina STANISŁAWSKA - skarbnik
Andrzej MIECZKOWSKI - członek zarządu

MIASTO KOLNO

Zastępca Burmistrza miasta Kolno mgr inż. Tomasz BRONICKI ma 47 lat, z wykształcenia jest inżynierem mechanikiem, żonaty, ojciec dwóch synów.

Z Kolnem związany jest od kilkunastu lat. Był m.in. szefem produkcji i dyrektorem Fabryki Przyrządów i Uchwytów, pracował w Zakładzie Wodociągów, Kanalizacji i Energetyki Cieplnej, a od 1.10.1994 roku jest Naczelnikiem Wydziału Rozwoju Gospodarczego Urzędu Miasta.

W poprzedniej kadencji rady pełnił przez dwa lata funkcję, którą ponownie mu powierzono.

KOMISJA REWIZYJNA

Hanna WSZEBOROWSKA WYRWAS (przewodnicząca) oraz członkowie: Bogusław GEMBIC, Wojciech RUMIŃSKI, Jan SZCZEPANKOWSKI i Jan ŻUBROWSKI.

KOMISJA ROZWOJU GOSPODARCZEGO

Józef JASIEWICZ (przewodniczący), członkowie radni: Jan BARSZCZEWSKI, Jan DUDA, Jan KONOPKA, Jan LUTRZYKOWSKI i Jerzy MAMAK oraz członkowie nie będący radnymi: Sławomir LASZCZKOWSKI, Zygmunt POŁOMSKI, Antoni RAKOWSKI, Waldemar SZCZEPANKIEWICZ i Stanisław SZYMANOWSKI.

KOMISJA PRAWORZĄDNOŚCI I SPRAW SPOŁECZNYCH

Robert SUCHODOLSKI (przewodniczący), członkowie radni: Dariusz JANOCHA, Maria Jolanta SIWIK i Stanisław Józef SZYMANOWSKI. Członkowie z poza rady: Krzysztof FLORCZYKOWSKI, Jan KOWALCZYK, Stanisław KRUSZEWSKI i Justyna ŁOSIEWSKA.

WŁADZE MIASTA I GMINY STAWISKI

Przewodniczący Rady - Kazimierz KARWOWSKI - Karwowo
z-cy przewodniczącego - Zdzisław OBRYCKI - Stawiski
- Tadeusz NIEDŹWIECKI - Ignacewo

Burmistrz - mgr inż. Jerzy RYBICKI, lat 38, absolwent ART. Olsztyn, dyrektor miejscowej Szkoły Podstawowej. Burmistrz miasta Stawisk w latach 1989-1991, ostatnio członek zarządu miasta i gminy.

Z-ca burmistrza - Józef SOKOŁOWSKI - Dzięgiele

Członkowie zarządu: Marian CHYLIŃSKI - Poryte Włościańskie
Bogdan MROCZKOWSKI - Dzierzbia
Zbigniew ŁAZARENKOW - Stawiski

Sekretarz urzędu - mgr Janusz KOSEWSKI

Skarbnik gminy - mgr Mirosława OSTROWSKA

STAROSTWO KOLNEŃSKIE

Sekretarz Powiatu - Mgr inż. Katarzyna OBRYCKA, lat 29, zamężna, bezpartyjna, absolwentka Akademii Rolniczo Technicznej w Olsztynie. Doktorantka na Wydziale Marketingu i Zarządzania ART. Od trzech lat inspektor Ośrodka Doradztwa Rolniczego ds upowszechniania postępu rolniczego w gminie Kolno.

Skarbnik Powiatu - Mgr ekonomii Dorota WASZKIEWICZ, lat 30, bezpartyjna, zamężna, absolwentka Uniwersytetu Opolskiego. W latach 1993-96 Główna Księgowa w spółce „Autotech", a od 1996 roku pełni tę funkcję w Zakładzie Obsługi Placówek Oświatowych Urzędu Gminy Kolno. Jest wykładowcą w Policealnym Studium Zawodowym Stowarzyszenia ZDZ.

Komisja Rewizyjna
Przewodniczący: Stanisław PLAGA (AWS)
Członkowie: Andrzej DUDA i Henryk PODESZWIK (AWS)
Stanisław WISZOWATY i Zdzisław TRUSZKOWSKI (Porozumienie Samorządowe)
Zbigniew Stanisław KAMIŃSKI (PSL)

Do SM „Kurpianka"

Inż. Lech KARENDYS od dnia 1 grudnia nie jest prezesem Zarządu Spółdzielni Mleczarskiej „Kurpianka".

Od dłuższego czasu chodziły pogłoski o jego rezygnacji z funkcji w Kolnie w związku z propozycją objęcia stanowiska dyrektora generalnego w zakładzie Nutrecia Olvita w Węgrowie.

Prezentowane przez prezesa, a nie akceptowane przez załogę plany rychłego połączenia „Kurpianki" z grajewskim „Mlekpolem", decyzję przyspieszyły.

Nie da się ukryć, że za prezesury inż. Karendysa „Kurpianka" znalazła się w czołówce spółdzielni mleczarskich w kraju.

Rada Spółdzielni odwołała ze stanowiska przewodniczącego - Bogdana RAFAŁOWSKIEGO, hodowcę z Borkowa. Pełnił on ją od majowego zgromadzenia przedstawicieli.

Funkcję przewodniczącego powierzono Zdzisławowi TRUSZKOWSKIEMU z Cedrów (gmina Stawiski). W poprzednich latach był on już przewodniczącym rady.

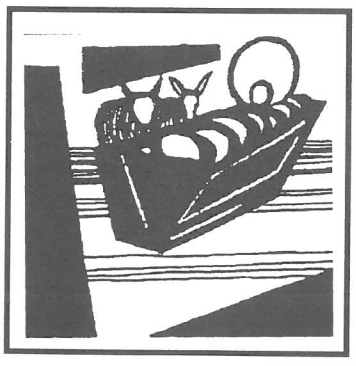

Niech z Nowym Rokiem
I szczęście nowe
Wejdzie w nasze
Progi domowe

Or-Ot

Wszystkiego najlepszego
z okazji
Świąt Bozego Narodzenia
oraz szczęścia i pomyślności
w Nowym Roku

życzy Czytelnikom

Redakcja
„Głosu Kolneńskiego

PAMIĘCI DR ROMUALDA JASZEWSKIEGO

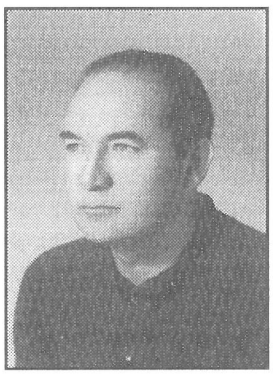

15 listopada 1998 r.
powołał Bóg do wiecznej chwały
SP doktora Romualda Jaszewskiego.

Był nie tylko wybitnym lekarzem
Bóg dał mu nieomylną moc
- leczenia chorych.
Nie było mu równych!
Dał mu też moc „leczenia" dusz
(człowiek wszakże składa się z duszy
i ciała).
Szukali u niego pomocy
chorzy i załamani
otrzymując ją zawsze
bez względu na zamożność i stanowisko.
Śmierć zastała go na jego „placówce"
(jeszcze w dzień po niej
przychodzili pacjenci do swojego Doktora).

Był z pokolenia Jana Pawła II
i „Kolumbów"
tak nazwał to pokolenie Roman Bratny.
„Kolumbowie - rocznik 20"
wielu z nich zginęło
za wiarę i Ojczyznę.
Doktorowi - dane było przeżyć.

Wychowany w wierze
i kulcie do NMP
przez rodziców i krewnych, duchownych
wybrał zaszczytny zawód lekarza.
Służył ludziom i Bogu
wierny Ewangelii i Chrystusowi,
który powiedział:
„Cokolwiek uczyniliście
jednemu z najmniejszych
mnie uczyniliście".

44 lata mieszkał i leczył w Kolnie
(chociaż mógł w Łomży czy Białymstoku)
pozostał skromny i bezpretensjonalny
nie dbał o zaszczyty.
Jego życiowym „credo"
była miłość do każdego
kto potrzebował pomocy.

Był człowiekiem wielkiego ducha
obce mu były wrogość i nienawiść.
W swoim życiu kierował się sumieniem
i „odpuszczał" winy swoim winowajcom
jak uczył Chrystus.

Śmierć jego poruszyła wszystkich
przychodzili wykształceni i prości
pożegnać swojego Doktora,
przynosili w podzięce słowa modlitwy
ocierali łzy z oczu.
Mówili:
„Tylu ludziom pomógł
a sobie nie mógł".

Wykształcił liczne rzesze lekarzy
ucząc sumienności i miłości
do powierzonych pacjentów,
wymagał nie tylko od innych
ale przede wszystkim od siebie.

Służył swojemu miastu
„najlepiej" jak umiał.
Wychował też troje dzieci
na prawych i mądrych ludzi
zaszczepił im wiarę i poświęcenie.
Służą swoją pracą ludziom
jako farmaceutka, prawnik i lekarz
jeden z nich, Marian, jest posłem na Sejm.

Szanowny i Drogi Doktorze
Bóg zapłać za wszystko!

Ludwika Rainko Kisiel

c.d. ze str. 1

III SESJA RADY MIASTA

sji) tj. Komisji Rozwoju Gospodarczego oraz Praworządności i Spraw Społecznych (wykazy osobowe komisji w rubryce „Personalia").

Zaaprobowano wniosek dziewięciu radnych o przeprowadzenie przez Komisję Rewizyjną Rady Miasta kontroli funkcjonowania Zakładu Wodociągów, Kanalizacji i Energetyki Cieplnej. Zdaniem wnioskodawców wystąpiły tam negatywne zjawiska, które rzutują na pracę i panujące stosunki międzyludzkie w zakładzie.

Radni wysłuchali informacji Burmistrza o pracy Zarządu Miasta między sesjami, a także o fakcie powstania 13-osobowego Klubu Radnych AWS. Przewodniczącą klubu jest radna Maria Jolanta Siwik, a funkcję z-cy pełni Jan Lutrzykowski.

W ramach „wolnych wniosków" zgłoszono potrzebę częściowego oświetlenia osiedla domów jednorodzinnych Południe II i zajęcia się coraz większą liczbą wałęsających się po mieście psów.

Dyrektor Samodzielnego Publicznego Zakładu Opieki Zdrowotnej, radny Robert Suchodolski, poinformował o zmianach, jakie mają nastąpić po 1 stycznia 1999 roku w funkcjonowaniu opieki zdrowotnej w mieście i rejonie. Z niepokojem mówił o wielu niewiadomych, które do dnia dzisiejszego są jakby zagrożeniem dla przygotowywanej reformy.

(j)

Z PRAC ZARZĄDU I BURMISTRZA

W m-cu listopadzie Zarząd Miasta odbył trzy posiedzenia, na których zajmował się głównie opracowaniem projektu budżetu miasta na 1999 rok.

Zarząd: - powołał komisję przetargową, której przewodniczy Stanisław Antonowicz, zaś zastępcą jest Sławomir Sokołowski.

- wystąpił z wnioskiem do programu „Struder II" o pozyskanie środków na budowę wysypiska odpadów komunalnych,
- zaaprobował zmianę dotychczasowej siedziby władz miasta na siedzibę budynku przy ul. Wojska Polskiego 38 (ostatnio Filia SP nr 1, wcześniej Komitet PZPR). Zmiana ta podyktowana jest potrzebą udostępnienia pomieszczeń biurowych dla starostwa powiatu. Zarząd zaakceptował przedłożony przez Burmistrza zakres robót remontowych w budynku,
- rozpatrzył możliwość spłaty 74.703 zł dla Spółdzielni „Jedność" w Łomży jako pozostałość z kwoty 289.690 zł zasądzonej z tytułu budowy przedszkola nr 4.

Burmistrz Miasta i Przewodniczący Rady odbyli kilka spotkań, m.in. z:

- Wicemarszałkiem Sejmiku Podlaskiego dr Aleksandrem Usakiewiczem na temat pozyskania środków z Wojewódzkiego Funduszu Ochrony Środowiska i Gospodarki Wodnej na budowę oczyszczalni ścieków. W spotkaniu uczestniczył również starosta powiatu kolneńskiego.
- Wojewodą i Wicewojewodą Łomżyńskim, podczas których dyskutowano o inwestycjach w mieście: oczyszczalni ścieków, wysypisku odpadów komunalnych, budowie basenu i szkoły podstawowej nr 3.
- Prezesem Sądu Apelacyjnego w Białymstoku na temat reaktywowania w Kolnie sądu.

OGŁOSZENIE

Zakład Gospodarki Komunalnej i Mieszkaniowej w Kolnie
ul. Kolejowa 4 tel. 78-25-12
poszukuje chętnych prowadzących działalność gospodarczą do prowadzenia punktów wymiany butli 11 kg z gazem propan-butan.
Atrakcyjne warunki współpracy.
Zakład prowadzi całodobową sprzedaż gazu propan-butan przy ul. Targowej (baza ZGKiM) w cenie 17 zł za butlę.

KOMU STRUDER II

Program Struder II wspiera inwestycję z zakresu ochrony środowiska. O jego środki ubiegają się poszczególne samorządy mające odpowiednio przygotowane do realizacji inwestycje i udział finansowy.

W województwie łomżyńskim wnioski samorządów opiniuje Komitet Sterujący przy Agencji Rozwoju Ziemi Łomżyńskiej.

Na liście podstawowej umieścił on następujące gminy i zadania:

1. Gmina ZBÓJNA - budowa wodociągu
2. Miasto ŁOMŻA - wysypisko odpadów komunalnych
3. Gmina ŚNIADOWO - oczyszczalnia ścieków i kanalizacja
4. Gmina PIĄTNICA - budowa wodociągu
5. Miasto i gmina STAWISKI - budowa wodociągu i kanalizacji
6. Gmina MAŁY PŁOCK - budowa wodociągu.

O środki na budowę wysypiska odpadów komunalnych ubiega się miasto Kolno, zaś na budowę wodociągu kolneńska gmina. Żadnego z wniosków nie wybrano do współfinansowania. Umieszczono je na liście rezerwowej.

Burmistrz miasta Stanisław Szymańczyk decyzję tę przyjął z niepokojem. Brak „wsparcia" z zewnątrz zagraża założeniom budowy. Nie składa jednak broni i będzie dalej zabiegał o wnioskowane środki.

Oburzony decyzją jest również wójt gminy Henryk Duda. Zamierza on budować w 1999 roku wodociąg w Czerwonem. Decyzja komitetu ograniczy zakres robót.

Wójt gminy Mały Płock Bolesław Stanisław Krzywda liczy na współudział programu w budowie wodociągu z Rogienic do Kołak. W ramach tejże inwestycji zaplanowano wykonanie 6,5 km odcinka linii tranzytowej 1,5 km przyłączy. Wodę otrzymają wsie: Rogienice Wypychy, Rogienice Piaseczne, Kołaki Strumienne i Wietrzychowo.

Zarówno Burmistrz Miasta Kolna, jak i wójt kolneńskiej gminy zwrócili uwagę na fakt, iż przy wyborze zadań do współfinansowania faworyzowano Łomżę i ziemski powiat łomżyński (cztery z sześciu wybranych gmin). Trzy samorządy z powiatu kolneńskiego, a żaden z powiatu łomżyńskiego nie znalazły się na liście rezerwowej.

Jak brać - to wszystko i do końca! Raz jeszcze potwierdziła się dewiza łomżyniaków stosowana przez cały okres istnienia tegoż województwa.

(jf)

NOWI SOŁTYSI

Trwają przygotowania do wyborów nowych sołtysów. Gminy opracowują regulaminy i harmonogramy zebrań wiejskich, na których będą wybrane nowe rady sołeckie.

Decyzje o przeprowadzeniu wyborów w okresie m-ca stycznia i lutego 1999 roku podejmą rady gmin na grudniowych sesjach.

W gminie Mały Płock wybory zaplanowano na m-c styczeń. Odbędą się one w 27 wsiach. Zaś w gminie Kolno w 45 wsiach zebrania wiejskie przygotowano na styczeń i luty 99 r.

CO NOWEGO W STRAŻY

Omówieniu stanu ochrony przeciwpożarowej w powiecie kolneńskim poświęcono spotkanie zorganizowane przez bryg. Józefa Jasiewicza Komendanta Rejonowego Państwowej Straży Pożarnej. Uczestniczyli w nim wójtowie, prezesi i komendanci gminni OSP, władze powiatu, Komendant Wojewódzki PSP w Łomży.

Od początku 1998 roku w rejonie zanotowano 216 zdarzeń, w tym 139 pożarów i 72 zagrożenia miejscowe. Odnotowano przy tym 5 fałszywych alarmów. W/g układu terytorialnego zdarzenia dotyczyły:

- miasto Kolno - 41
- gmina Kolno - 76
- gmina Grabowo - 18
- gmina Mały Płock - 18
- miasto i gmina Stawiski - 50
- gmina Turośl - 18.

Pożary powstawały najczęściej od urządzeń elektrycznych, a w 74 przypadkach spowodowała je nieostrożność osób dorosłych i dzieci. Spośród 139 pożarów tylko jeden był duży, a 34 średnie.

W celu ograniczenia ilości pożarów prowadzone są m.in. następujące działania:

- kontrole stanu bezpieczeństwa pożarowego w zakładach oraz obiektach wiejskich. Zdaniem funkcjonariuszy straży w przyszłym roku należy powrócić do przeglądów wiosennych „Posesja" wspólnie z członkami OSP i pracownikami Urzędów Gmin i Komendy Państwowej PSP, a także Policji,
- działania propagandowe poprzez prasę, plakaty, spotkania z ludnością wiejską itp.

Duża waga przykładana jest do wartości operacyjno-bojowych jednostek OSP. Służą temu kursy, ćwiczenia bojowo-taktyczne, organizowane co dwa lata zawody rejonowe z udziałem reprezentacji poszczególnych gmin. Wszystkie jednostki z Krajowego Systemu Ratowniczo Gaśniczego i typu „S" objęte są przeglądami sprzętu i inspekcjami gotowości bojowej.

Obecny na naradzie starosta Marek Samul zadeklarował współpracę władz powiatu ze strukturami straży. Mogą one też liczyć na jego pomoc i wsparcie.

W trakcie spotkania omówiono stan przygotowań do powołania w Kolnie Zarządu Powiatowego Związku OSP. Sprawę tę pilotuje członek Zarządu Głównego ZOSP, wójt gminy Mały Płock Bolesław Stanisław Krzywda. **(jj)**

Wszystkim mieszkańcom gminy najlepsze życzenia szczęścia
i wszelkiej pomyślności z okazji Świąt Bożego Narodzenia i Nowego 1999 Roku
życzy
Rada i Zarząd Gminy
Mały Płock

Z okazji Świąt Bożego Narodzenia oraz zbliżającego się Nowego Roku
pragniemy złożyć mieszkańcom gminy najserdeczniejsze życzenia
wszelkiej pomyślności, szczęścia i radości w życiu osobistym,
a także działalności zawodowej.
Mamy nadzieję, że każde Państwa przedsięwzięcie zakończy się sukcesem
i przyniesie prawdziwą satysfakcję.
Wójt Gminy Kolno
inż. Henryk DUDA

WIELKA ORKIESTRA ŚWIĄTECZNEJ POMOCY ZAGRA w KOLNIE

wielka orkiestra świątecznej pomocy

10 stycznia 1999 roku w całej Polsce rozbrzmiewać będzie muzyka w ramach **VII FINAŁU ORKIESTRY ŚWIĄTECZNEJ POMOCY.**

Zebrane dotychczas środki w ramach dotychczasowych sześciu finałów przeznaczono głównie na zakup sprzętu dla szpitali, klinik z myślą o ratowaniu zdrowia i życia dzieci i młodzieży.

Pieniądze zebrane podczas VII Finału Orkiestry Jerzego Owsiaka w całości przeznaczone będą na sprzęt do ratowania noworodków.

Kolneński Szpital otrzymał m.in. inkubator dla noworodków „Atom", pulsotymetr i inne drobne sprzęty zakupione właśnie z pieniędzy zebranych przez Orkiestrę.

Potrzeby są o wiele większe i dlatego zwracam się z apelem do wszystkich mieszkańców miasta Kolna i powiatu kolneńskiego, aby nie byli obojętni podczas VII Finału i hojnie wsparli zbiórkę widząc na ulicach Kolna wolontariuszy zbierających pieniądze na rzecz Orkiestry.

Być może kolneński szpital przez to znów będzie uwzględniony przy podziale sprzętu medycznego zakupionego przez Orkiestrę.

Koncert zorganizowany przez KDK, z którego dochód przeznaczony będzie w całości na rzecz WOŚP rozpocznie się w dn. **10.01.99 r.** o godz. 16.00 w sali widowiskowo-kinowej.

Franciszek Jurczenia

REGULAMIN

SPOTKANIA ZESPOŁÓW OBRZĘDOWYCH - KOLNO '99

I. Cel spotkania:

Kontynuacja prezentacji tradycyjnych i współczesnych form teatru ludowego nawiązującego do:
- świąt (Bożego Narodzenia, Nowego Roku, Trzech Króli, Wielkanocy)
- uroczystości
- zwyczajów i obrzędów

II. Organizator:

Kolneński Dom Kultury w Kolnie.

III. Termin i miejsce:

16 stycznia 1999 r. w Kolneńskim Domu Kultury.
Przyjazd zespołów do godz. 10.30.
Początek imprezy o godz. 11.00

IV. Zasady regulaminowe:

1. W Spotkaniu mogą wziąć udział:
   - zespoły, które przygotują i przedstawią program zaczerpnięty z autentycznego folkloru z zachowaniem wierności tradycji,
   - zespoły, które opracują program wykorzystujący elementy tradycji regionalnych.
2. Warunkiem uczestnictwa jest:
   - przygotowanie programu
   - przesłanie karty zgłoszenia oraz scenariusza widowiska na adres:
   Kolneński Dom Kultury, ul. M. Konopnickiej 4 **do dnia 10 stycznia 99**.
3. Czas trwania spektaklu nie może przekroczyć 40 minut.
4. Zespoły otrzymają pamiątkowe dyplomy.
5. Uczestnicy Spotkania przyjeżdżają na swój własny koszt.

V. W sprawach dotyczących SPOTKANIA informacji udzielają instruktorzy KDK
tel. 78 22 21.

WIELKA ŚWIĄTECZNA OFERTA

6 RAT DLA CIEBIE

AUTO SYSTEM sprzedający samochody DAEWOO tj. POLONEZ, LANOS, NUBIRA oraz nowe TICO, przygotował specjalną świąteczną ofertę zakupu nowego samochodu DAEWOO w systemie ratalnym.

Każdy, kto przyjdzie do naszych salonów do 19.12.98 z dowodem osobistym i 12 proc. wartości wybranego samochodu, będzie mógł podpisać umowę na jego zakup. Nie wymagane będą przy tym zbędne formalności w postaci żyrantów czy poręczycieli, ani zaświadczenia o dochodach.

Stały koszt obsługi wynosił będzie jedynie 2,8 proc. rocznie. Dodatkowo pierwszych 20 klientów, którzy pojawią się w naszych salonach, skorzysta z bardzo atrakcyjnej premii na ubezpieczenie OC, NW, AC oraz uzyska bon na 6 rat (o wartości nawet 4000 zł)*

UWAGA! Kup nowe TICO za 199 zł miesięcznie.

Dla pierwszych 20 klientów zainteresowanych zakupem nowego TICO przeznaczyliśmy 20 umów promocyjnych na zakup tego samochodu na specjalnych warunkach - rata miesięczna wynosiła będzie tylko 199 zł. Pierwsza wpłata wynosi 2,5 proc. wartości samochodu.

* dotyczy modelu Nubira,
spłacasz w dogodnym momencie.

AUTO SYSTEM

Łomża, ul. Senatorska 1 (Stary Rynek)
tel. (0-86) 166-266

KOMITETY ROZLICZCIE SIĘ!

Państwowa Komisja Wyborcza przypomina pełnomocnikom komitetów wyborczych o konieczności rozliczenia kosztów kampanii wyborczej.

Wywiązanie się przez komitet wyborczy z ustawowego obowiązku wymaga podania wszystkich informacji ujętych we wzorze sprawozdania finansowego o źródłach pozyskiwania funduszy oraz poniesionych wydatków w wyborach samorządowych przeprowadzonych w dniu 11 października 1998 roku.

Sprawozdanie winno być złożone Wojewódzkiemu Komisarzowi Wyborczemu w Białymstoku ul. Mickiewicza 3/5 w terminie trzech miesięcy od dnia wyborów.

Przewodniczący PKW, w odniesieniu do lokalnych komitetów wyborczych wyraża prawdopodobieństwo nieponiesienia żadnych kosztów kampanii wyborczej. W takim przypadku można by uznać, że spełnia wymóg ustawy sporządzenia sprawozdania, złożenie przez pełnomocnika komitetu wyborczego stosownego oświadczenia.

Przypominamy, że postanowienia te dotyczą wszystkich komitetów wyborczych.

PRZEPROWADZKA DLA STAROSTY

- Siedziba kolneńskiego starostwa znajdować się będzie w budynku byłej Powiatowej Rady Narodowej. Aktualnie stanowi on współwłasność trzech jednostek. Połowa należy do Skarbu Państwa, a po 1/4, w ramach komunalizacji mienia, trafiło do Urzędu Miasta i Urządu Gminy w Kolnie. Te dwa podmioty zainwestowały najwięcej w swoje części stwarzając dobre warunki pracy dla urzędników.

W części będącej własnością Skarbu Państwa umiejscowiony jest Urząd Rejonowy, Urząd Skarbowy, Wojewódzkie Biuro Geodezji i Terenów Rolnych oraz składnica map geodezyjnych.

Rozpatrując możliwości zaspokojenia potrzeb lokalowych starostwa kolneńskiego, poprzednia Rada Miasta zaoferowała dla jego potrzeb budynek b. Komitetu PZPR. W tej sytuacji urzędnicy starostwa mieliby do swojej dyspozycji dwa budynki. Myślano też o znalezieniu lokum dla „skarbówki". Ale tego z dnia na dzień nie da się zrobić. Wkrótce rozpocznie się budowę nowego, samodzielnego budynku dla Urzędu Skarbowego. Nabył on już od Urzędu Miasta odpowiednią działkę w okolicach Przychodni Rejonowej i będzie to rozwiązanie docelowe. Przewiduje się, że budynek oddany będzie do użytkowania w 2000 roku. Nie ma więc sensu szukać dla urzędu nowej siedziby i przenosić cały system komputerowy na tak krótki czas.

W tej sytuacji władze miasta postanowiły użyczyć swoją część dla starostwa, a same zaadaptować budynek przy ul. Wojska Polskiego 38. Aktualnie realizowany jest duży zakres prac remontowych, by z dniem 1 stycznia wszystkie agendy Urzędu Miasta umieścić w nowych pomieszczeniach. Na swoim miejscu pozostanie tylko Urząd Stanu Cywilnego. Na adaptację budynku przeznaczy się około 100 tys. złotych nie licząc prac wykonanych w ramach robót publicznych. Na rok przyszły zaplanowano wykonanie nowej elewacji, a także zagospodarowanie otoczenia budynku. W perspektywie należy wybudować również salę konferencyjną, której w mieście praktycznie nie ma.

Podejmując taką decyzję, miasto raz jeszcze dało dowód na to, iż bardzo mu zależy na właściwym funkcjonowaniu powiatu. Do całego arsenału różnych działań w latach ubiegłych, przyjęto na siebie ciężar adaptacji budynku, w którym przez 6 lat umieszczona była Filia Szkoły Podstawowej nr 1.

Starosta na zasadzie dzierżawy przejmie wyremontowane pomieszczenia I piętra budynku, które aktualnie zajmuje Urząd Miasta. **(jf)**

SPOTKANIE ZARZĄDU

Zarząd Powiatu spotkał się z kierownikami jednostek, które od 1 stycznia 1999 roku podporządkowane będą Radzie Powiatu.

Zapoznano się z sytuacją w szkołach ponadpodstawowych, bursie, Poradni Pedagogiczno-Psychologicznej, zakładzie weterynarii, obwodzie drogowym, a także komendach policji i straży pożarnych. Dyrektorzy Zawodowego Studium Medycznego i filii stacji pogotowia ratunkowego, do dnia spotkania nie wiedzieli komu kierowane przez nich jednostki, będą podlegały po 1 stycznia 1999 r.

SUPER - NOWOŚĆ

W WARCIE - SAMOCHÓD LEPIEJ UBEZPIECZONY !!!

Ubezpieczając samochód w WARCIE

- otrzymujesz BEZPŁATNY, CAŁODOBOWY SERWIS usług

WARTA - MOTO - ASISTANCE.

Wystarczy jeden telefon do Centrum Alarmowego,
a zapewnimy Ci fachową pomoc:

- bezpłatne holowanie
- sprawny serwis na miejscu zdarzenia

Szczegóły w Biurze WARTY:
Kolno, ul. Kolejowa 2, tel. 78-26-69 lub u naszych Agentów

ZAPRASZAMY
Z WARTĄ WARTO

SPORT SPORT SPORT

LIGA OKRĘGOWA

Juniorów

- Tabela po rundzie jesiennej

1. Olimpia Zambrów	26	40 : 8
2. Warmia Grajewo	19	29 : 22
3. ŁKS	13	22 : 20
4. Orzeł Kolno	12	17 : 29
5. ŁKS II	8	12 : 20
6. Orlęta Czyżew	4	17 : 38

Z życia LZS

Mini turniej piłki siatkowej przygotowała Rada Gminna Zrzeszenia LZS w Kolnie. Odbył się on 28 listopada w sali gimnastycznej Szkoły Podstawowej w Borkowie. Uczestniczyło 6 czteroosobowych zespołów, które grały „każdy z każdym" do dwóch wygranych w meczu setów.

Turniej wygrała drużyna Liceum Ogólnokształcącego z Kolna. Drugie miejsce przypadło reprezentantom LZS Mały Płock.

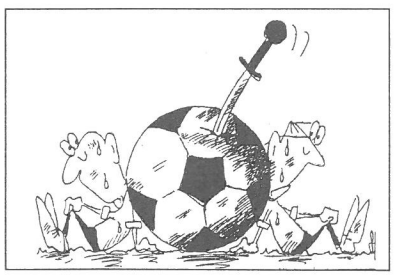

xxx

Mały Płock gościł 13 grudnia br. aż 14 drużyn, które wystartowały w Halowym Turnieju Mini Piłki Nożnej.

W finale zmierzyły się cztery drużyny, a końcowa kolejność turnieju była następująca:

1. LZS Mały Płock
2. LZS Mały Płock Junior
3. Fox Team Kolno
4. LZS Korzeniste.

Turniej zorganizowała Rada Gminna LZS w Małym Płocku.

18-210 Szepietowo ul. Sienkiewicza 52 tel. 760-070 tel. 760-425 fax 760-100

TANIO, WYGODNIE, NOWOCZEŚNIE, SKUTECZNIE POŁĄCZY WAS SZEPTEL

TANIO - koszt podłączenia jednej linii telefonicznej SZEPTEL wynosi jedynie 480 zł. Cena jednego impulsu jest tańsza od cen TP S.A. nawet o ponad 10% przy połączeniach lokalnych i aż o blisko 20% przy połączeniach międzymiastowych. Dodatkowo standardowy miesięczny abonament tańszy jest o 10% od TP S.A.

WYGODNIE - abonenci SZEPTEL mają do wyboru dwa plany taryfowe - standard przeznaczony dla abonentów płacących rachunki do ok. 100 zł i biznes dla abonentów, których miesięczne rachunki są wyższe niż 100 zł. Sami dowolnie decydują, zgodnie z którym planem mają być rozliczane ich rachunki.

NOWOCZEŚNIE - stosowany przez SZEPTEL sprzęt do budowy infrastruktury telekomunikacyjnej jest w całości cyfrowy, wykorzystujący najnowocześniejsze osiągnięcia techniki. SZEPTEL gwarantuje liczne dodatkowe usługi, 24-godzinny serwis oraz kompetentną obsługę.

SKUTECZNIE - dzięki cyfrowej transmisji światłowodowej SZEPTEL oferuje idealną czystość dźwięku oraz niezawodne, szybkie połączenia, niezależnie od pogody.

Przedsiębiorstwo Telekomunikacyjne SZEPTEL SA jest istniejącym od ponad pięciu lat niezależnym operatorem telekomunikacyjnym, świadczącym pełny zakres usług telekomunikacyjnych. Powstanie tej pierwszej firmy telekomunikacyjnej, będącej w publicznym obrocie, było odpowiedzią samorządów lokalnych na telefonizacyjny bezwład panujący w województwie łomżyńskim. Teraz po spektakularnym sukcesie na terenie sześciu gmin, gdzie w rezultacie efektywnej działalności SZEPTEL S.A. blisko 70% gospodarstw domowych i podmiotów gospodarczych posiada telefon, nadszedł czas na pozostałe gminy. Mamy pewność, że dzięki naszemu doświadczeniu i stosowanej technologii telefonizację pozostałych terenów naszego województwa wykonamy szybko, solidnie i fachowo, a wszyscy zainteresowani mieszkańcy (również mieszkający w koloniach i przysiółkach) uzyskają dostęp do podstawowego w dzisiejszych czasach dobra, jakim jest łączność telekomunikacyjna, dostarczanego po konkurencyjnych w stosunku do TP S.A. cenach.

TERAZ ŁĄCZY WAS SZEPTEL

CO W BUDŻECIE ?

W I kwartale przyszłego roku Rada Miejska uchwali budżet miasta na 1999 rok.

Samorząd miejski pragnie zasięgnąć w tej sprawie opinii społecznej. W tej intencji opracowany przez Zarząd Miasta projekt prezentujemy na naszych łamach.

Tym razem przedstawiamy tabelaryczne zestawienie proponowanych dochodów budżetowych, zaś projekt wydatków wraz z częścią opisywaną budżetu zaprezentujemy w wydaniu z m-ca stycznia 1999 r.

PLAN DOCHODÓW BUDŻETOWYCH NA 1999 ROK - PROJEKT

Wyszczególnienie	Przewidywane wykonanie w 1998 r.	Plan na 1999 r.	%
1	2	3	4
DOCHODY WŁASNE	**2 447 339**	**2 661 306**	**108,7**
Rolnictwo			
różne opłaty	750	800	106,7
Gospodarka mieszkaniowa			
Opracowania geodezyjne i kartograficzne	580	400	69,0
różne dochody	580	400	69,0
podatek od towarów i usług	3 900	4 200	107,7
dochody z dzierżawy	20 785	21 800	104,9
wpływy ze sprzedaży mienia komunalnego	276 000	336 000	121,7
różne opłaty	75 830	85 406	112,6
różne dochody	889	-	-
pieniężne darowizny	350	-	-
odsetki	10 105	11 960	118,4
Razem	**388 439**	**459 766**	**118,4**
Oświata i wychowanie			
różne dochody	537	-	-
wpływy z usług	180	195	108,3
Razem	**717**	**195**	**27,2**
Opieka społeczna			
wpływy z usług opiekuńczych	13 428	14 570	108,5
Turystyka i wypoczynek			
wpływy z usług w schroniskach młodzieżowych	286	-	-
Różna działalność			
różne dochody - pozostała działalność	49 870	-	-
Dochody od osób prawnych i fizycznych			
Wpływy z podatku rolnego, podatku leśnego oraz podatków i opłat lokalnych od osób prawnych			
podatek od nieruchomości	1 045 382	1 174 190	112,3
podatek od środków transport.	55 890	62 180	111,3
odsetki	16 378	18 450	112,7
Razem rozdział	**1 117 650**	**1 254 820**	**112,3**
Podatki i opłaty od osób fizycznych			
podatek rolny	50 790	49 121	96,7
wpływy z karty podatkowej	54 546	61 470	112,7
podatek leśny	421	344	81,7
podatek od nieruchomości	263 445	296 585	112,6
podatek od spadków i darowizn	19 043	21 460	112,7
opłata targowa	36 518	41 156	112,7
podatek od posiadania psów	1 155	1 300	112,6
podatek od środków transport.	68 510	44 514	65,0
odsetki	180	203	112,8
Razem rozdział	**494 608**	**516 153**	**104,4**
Wpływy z opłaty skarbowej			
opłata skarbowa	217 697	241 640	111,0
odsetki	1 313	1 457	111,0
Razem rozdział	**219 010**	**243 097**	**111,0**
Razem	**1 831 268**	**2 014 070**	**110,0**
Administracja państwowa i samorządowa			
Rady miast			
różne dochody	3 015	-	-
Urzędy miast			
podatek od towarów i usług	15 918	16 200	101,8
dochody z dzierżawy	69 634	75 600	108,6

różne opłaty	2 862	3 105	108,5
różne dochody	280	-	-
Razem rozdział	**88 694**	**94 905**	107,0
Różne opłaty - pozostała działalność	48 680	51 000	104,8
Razem	**140 389**	**145 905**	**104,8**
Finanse			
Odsetki od środków na rachunkach bankowych	25 419	26 000	102,3
Różne rozliczenia			
podatek od spadków i darowizn	-1 932	-	-
opłata skarbowa	-2 381	-	-
różne dochody	1 275	-	-
odsetki	-189	-	-
Razem	**-3 227**	-	-
Dochody od osób fizycznych i prawnych	**1 319 866**	**1 550 190**	**117,5**
Dochody od osób prawnych i fizycznych			
Udziały w podatkach			
podatek dochodowy od osób fizycznych	1 264 693	1 489 340	117,8
podatek dochodowy od osób prawnych	55 173	60 850	110,3
Razem	**1 319 866**	**1 550 190**	**117,5**
Dotacja na zadania własne gmin	**1 122 767**	**961 447**	**85,6**
Gospodarka komunalna			
Ulice i place - dotacje celowe	10 000		
Pozostała działalność - dotacja na dofinansowanie			
własnych zadań inwestycyjnych gmin	100 000	-	-
Razem	**110.000**	-	-
Oświata i wychowanie			
Dotacje celowe otrzymane z budżetu państwa na dofinan-			
sowanie własnych zadań inwest. gmin - szkoły podstawowe	237 731	-	-
Razem	**237 731**	-	**0,1**
Opieka społeczna			
Dodatki mieszkaniowe			
dotacje celowe otrzymane z budżetu państwa			
na dofinansowanie zadań bieżących gmin	733 516	956 637	130,4
środki na dofinansowanie zadań bieżących gmin ze źródeł			
pozabudżetowych	7 000	-	-
dotacje celowe otrzymane z budżetu państwa			
na dofinansowanie własnych zadań bieżących gmin	29 390	-	-
Razem	**769 906**	**956 637**	**106,2**
Różne rozliczenia			
Dotacje dla gmin z tytułu ulg i zwolnień ustawowych			
w podatkach rolnym i leśnym	5 130	4 810	112,5
DOTACJA NA ZADANIA ZLECONE	**875 652**	**760 000**	**112,5**
Gospodarka mieszkaniowa			
Pozostała działalność	3 000	-	-
Opieka społeczna			
Zasiłki i pomoc w naturze	548 780	456 000	83,0
Terenowe ośrodki pomocy społecznej	171 284	182 000	106,0
Zasiłki rodzinne i pielęgnacyjne	24 739	14 000	56,6
Razem	**744 803**	**652 000**	**87,5**
Administracja państwowa i samorządowa			
Urzędy Wojewódzkie	105 000	108 000	102,9
Pozostała działalność	233	-	-
Razem	**105 233**	**108 000**	**102,6**
Urzędy naczelnych organów władzy, kontroli i sądownictwa			
Urzędy naczelnych organów władzy i kontroli - dotacja celowa	1 116	-	-
Wybory do rad gmin - dotacja celowa	21 500	-	-
Razem	**22 616**	-	-
Dotacja celowa na zadania powierzone	**2 000**	-	-
Turystyka i wypoczynek			
Schroniska młodzieżowe - dotacja celowa	2 000	-	-
Subwencja	**4 518 940**	**5 080 749**	**112,4**
Różne rozliczenia			
Subwencja drogowa	282 287	337 114	119,4
Subwencja ogólna			
oświatowa	3 286 736	3 680 077	112,0
podstawowa UM	949 917	1 063 558	112,0
Razem	**4 518 940**	**5 080 749**	**112,4**
Dochody ogółem	**10 286 564**	**11 013 692**	**107,1**

JEST MISS

Agnieszkę ŻEBROWSKĄ wybrano MAŁĄ MISS KOLNA i AVON. Tytuł vice miss przypadł Karolinie KOZAK, a wyróżnienie Justynie PISIAK.

Tak zdecydowało jury finału, który 13 grudnia br. zorganizował Kolneński Dom Kultury. W konkursowe szranki stanęło 18 dziewcząt, a ich popisom kibicowała ponad 300-osobowa widownia.

Imprezę finałową umiliły zespoły wokalno-muzyczne Filii Państwowej Szkoły Muzycznej i KDK.

Głównym sponsorem finału była firma AVON COSMETICS, a upominki przekazały PTZ Łomża i Hurtownia Spożywcza Jana Samula z Kolna.

WARTO OBEJRZEĆ

W Kolneńskim Domu Kultury prezentowana jest wystawa plastyczna będąca efektem II Ogólnopolskiego Pleneru Malarskiego OSOWIEC '98. Plener zorganizował Regionalny Ośrodek Kultury wespół z Klubem Garnizonowym w Łomży, a uczestniczyli w nim amatorzy z całej Polski.

Osowiec - to miejsce o osobliwym magnetyźmie. Czas zatrzymany w kamieniu, płynący biebrzańskimi meandrami, a przede wszystkim ludzie - życzliwi, serdeczni - napisał w katalogu do wystawy komisarz artystyczny pleneru Włodzimierz Tyc.

Ma to pełne odbicie w prezentowanych pracach.

Wystawa czynna codziennie w godz. 9 - 17.

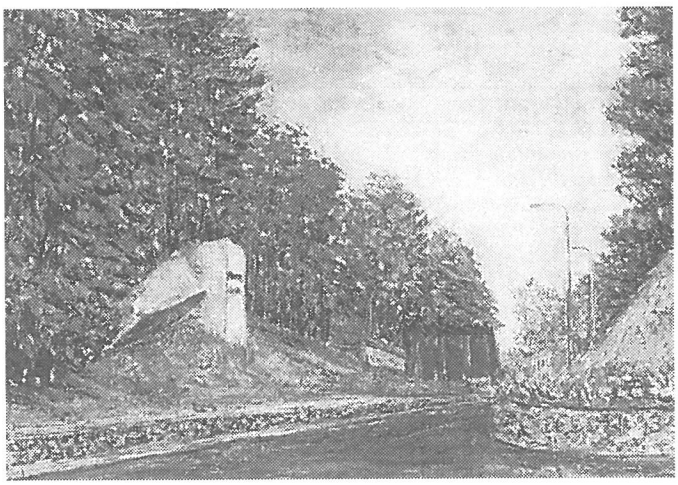

POLSKIE DROGI POWIATOWE

Zmiana struktury zarządzania drogami w środku zimy nie jest najlepszym momentem. Zarówno ostatni miesiąc tego roku, jak i pierwsze następnego, będą wyjątkowo pracowite. Tym bardziej, że końcówka roku, to okres świąteczny. W tej sytuacji należy mieć tylko nadzieję, iż zima w tym okresie nie będzie zbyt dokuczliwa.

Do tej pory drogami krajowymi w woj. łomżyńskim zarządzała Dyrekcja Okręgowa Dróg Publicznych w Białymstoku. Drogi w okolicach Kolna podlegały Zarządowi Dróg w Łomży.

A jak struktura zarządzania będzie wyglądała po 1 stycznia 1999 roku?

- Przez teren powiatu kolneńskiego przebiegają dwie drogi krajowe: nr 644 WINCENTA - KISIELNICA przez m. Kolno i nr 61 ŁOMŻA - AUGUSTÓW przez Stawiski. Łączna ich długość wynosi 54 km, w tym 10 przebiega przez miasta. W Kolnie dotyczy to ulic: Wojska Polskiego, jednej pierzei Placu Wolności i Księcia Janusza. Drogami tymi zarządzać będzie Oddział Generalnej Dyrekcji Dróg Publicznych w Białymstoku za pośrednictwem Zarządu Dróg Krajowych w Łomży, który będzie zajmował się tylko drogami krajowymi.

Pozostałe dotychczasowe drogi krajowe przebiegające przez teren powiatu kolneńskiego staną się drogami wojewódzkimi i będą w gestii Wojewódzkiej Dyrekcji Dróg w Białymstoku. Dotyczy to drogi nr 647 DEBNIKI - PRZYTUŁY przez Kolno - Stawiski i drogi nr 648 MORGOWNIKI - STAWISKI. Oba odcinki mają 67 km. W mieście Kolno drogi wojewódzkie przebiegną ulicami: MICKIEWICZA, SIENKIEWICZA, PLAC WOLNOŚCI i KONSTYTUCJI 3-go MAJA.

Dotychczasowe drogi wojewódzkie i będące w gestii WDDM zakwalifikowane zostały jako drogi powiatowe. Jest ich 340 kilometrów, a zarządzać nimi będzie starosta. Na bazie obwodów drogowych w Kolnie i Stawiskach tworzony jest Powiatowy Zarząd Dróg. Do dróg powiatowych zakwalifikowano też 6 km dróg leżących w granicach miasta. Dotyczy to drogi do Janowa oraz ulicy Konopnickiej i drogi do Górskich. **(jf)**

c.d. ze str. 1

III SESJA RADY POWIATU

Rada upoważniła Zarząd Powiatu do zawarcia porozumienia o powierzeniu Nadleśnictwom w Nowogrodzie i Łomży niektórych zadań powiatu z zakresu nadzoru nad gospodarką leśną w lasach niepaństwowych. Zajmują one areał ponad 10 tys. hektarów. W br. za nadzór ten Urząd Rejonowy zapłaci około 80 tys. złotych. Niektórzy radni byli zdania, iż temu problemowi należy przyjrzeć się dokładniej. Być może po analizie za I półrocze 1999 r. skutków finansowych zawartych porozumień, podjęta zostanie inna decyzja.

Zarząd Powiatu upoważniono także do rozpoczęcia procedur przetargowych do wyboru banku obsługującego budżet powiatu.

Z dużym zainteresowaniem wysłuchano informacji i sytuacji w Spółdzielni Mleczarskiej „Kurpianka". Po podjętych próbach połączenia z grajewskim „Mlekpolem", co akceptują dostawcy, a związki zawodowe i załoga nie chcą przyjąć takiego rozwiązania, sytuacja w zakładzie nie jest najlepsza. Wskaźniki ekonomiczne z dnia na dzień pogarszają się, grozi obniżka i tak nie za wysokich cen skupu mleka, a ta spowoduje spadek opłacalności jego produkcji. Dzisiaj na wzajem wszyscy się oskarżają, ale jedno jest pewne, że spółdzielnią którą tworzą rolnicy (jest to ich zdanie) nie może rządzić załoga. Radni z gmin Grabowo i Turośl wskazali na determinację producentów mleka, którzy na własną rękę próbują dostarczać surowiec do Grajewa. **(j)**

WIĘCEJ ZA MIESZKANIA, WODĘ I ŚCIEKI

Pod takim tytułem w listopadowym numerze „Głosu" informowaliśmy o wnioskach zakładów komunalnych dotyczących podwyższenia opłat za zimną wodę, ścieki i lokale mieszkalne stanowiące własność miasta, a administrowane przez ZGKiM.

Ten ostatni zaproponował trzy wersje podwyżki stawki bazowej tj. do wysokości 1,31 zł, 1,57 zł i 1,96 zł za 1 m^2 powierzchni, zaś ZWKiEC chce, aby Rada Miasta ustaliła cenę 1m^3 dostarczanej zimnej wody na 1,91 zł, zaś za odprowadzenie tej samej ilości ścieków 1,24 zł.

Zarząd Miasta zgłoszone wnioski przesłał do zaopiniowania przez związki zawodowe działające w mieście. W ustawowym czasie do propozycji ustosunkowały się tylko Związek Nauczycielstwa Polskiego i NSZZ „Solidarność".

Zarząd ZNP skłonny jest do akceptacji stawki za pobraną wodę w wysokości 1,70 zł i 1,10 zł za 1 m^3 odprowadzanych ścieków, zaś stawkę bazową wynoszącą 0,85 zł za 1m2 powierzchni mieszkalnej.

Natomiast Zarząd Oddziału NSZZ „Solidarność" wszystkie wnioski zaopiniował negatywnie. Swoje stanowisko uzasadnił tym m.in., iż w oparciu o wskaźniki ekonomiczne 9 miesięcy trudno jest prognozować wynik roczny. Wnioski powinny być oparte o realizację całego zakresu rocznego planu finansowo-gospodarczego zatwierdzonego przez organ założycielski - napisali związkowcy. To on właśnie powinien stanowić podstawę do podjęcia decyzji o wysokości podwyżek. Zdaniem związkowców z „Solidarności" rozpatrywanie takich wniosków w trakcie roku i w oparciu o zawężone dane, jest nierealne.

Wobec zajętych stanowisk, Zarząd Miasta zgodnie z ustawą o związkach zawodowych będzie prowadził odpowiednie negocjacje, zaś Rada Miasta swoje stanowisko wyrazi na sesji w dniu 22 grudnia br. **(jf)**

PS. Niżej prezentujemy przygotowane przez Zakład Gospodarki Komunalnej i Mieszkaniowej zestawienie wysokości opłat i czynszów w wybranych miastach.

ZESTAWIENIE WYSOKOŚCI CZYNSZÓW I OPŁAT W WYBRANYCH MIASTACH

L.p	Wyszczególnienie	Miasto						
		Kolno	Łomża	Zambrów	Grajewo	Wys. Maz.	Pisz	B-stok
1.	Proponowana stawka na 1999		+ wskaź.inflac.	+ 12,5 %	1,35 zł/m^2	+ 14 %	Jeszcze nie plan.	+ 15 %
2.	Stawka bazowa czynszu aktualnie obowiązującego	0,75 zł/m^2	0,91 zł/m^2	0,80zł/m^2	1,10 zł/m^2	0,75 zł/m^2	0,72 zł/m^2	0,92 zł/m^2
3.	Stawka najwyższa	1,13	2,00	1,44	1,54	1,42	1,00	1,92
4.	Stawka najniższa	0,37	0,45	0,80	0,66	0,60	0,43	0,50
5.	Stawka za lokale socjalne	0,10	Brak lokali	Brak lokali	0,46	0,60	Brak lokali	0,30
6.	Opłaty za c.o w zł/m^2	2,46	2,30	Zróżnic. 2,76 – 3,19	2,43	2,74	2,59	2,33
7.	Opłaty za c.o. z kotłowni własnych zarządzającego	2,46 (fakt.pow.6 zł)	Brak kotłowni	Brak kotłowni	Brak kotłowni	Brak kotłowni	Brak kotłowni	Brak kotłowni
8.	Opłaty za wodę w zł/m^3	1,55	1,17	0,98	0,99	1,35	0,85	1,00
9.	Opłaty za pogrzanie wody zimnej w zł/m^3	7,64	7,14	10,10	7,33	Brak centralnej ciepłej wody w lokalach	8,95	6,01
10.	Ryczałt za ciepłą wodę przy braku opomiarowania w zł/os.	29,47	27,54	27,54	Brak	Brak	34,52	21,38
11.	Opłaty za kanalizację w zł/m^3	1,00	1,03	1,23	1,12	1,13	1,20	1,00
12.	Opłaty za szambo w zł	8,56 zł/m^3	Tak jak za kanalizację	Brak lokali	4,20 zł/osobę	5,55zł/osobę	Tak jak za kanalizację	Tak jak za kanalizację
13.	Wywóz śmiecі w zł/osobę	1,93	2,09	1,25	2,00	2,20	1,65	2,50
14.	Antena zbiorcza w zł/gniazda	1,30 Azart	1,50 Azart	0,61 Azart 2,00 zł kabl	1,10 Azart	2,00 Azart	0,60 Azart	0,50 Azart
15.	Powierzchnia lokali mieszkal.	22.845,96	112.866	82.806	41.070	20.391	84.000	Brak danych
16.	Powierzchnia lokali użyt.	1045,29	3.945	2.653	1.900	4.414	Pow. 11.000	Brak danych

80 LAT LICEUM

Z prośbą o zamieszczenie na naszych łamach apelu zwrócił się Pan Marian KRYSIAK z Turośli.

Podjął on dzieło napisania monografii LICEUM OGÓLNOKSZTAŁCĄCEGO w Kolnie. Inicjatywę tę ze wszech miar popieramy mając nadzieję, że stanie się ona jednym ze znaczących nośników promocji miasta. Liczymy, podobnie jak jej autor, na szeroki oddźwięk apelu wśród absolwentów i nauczycieli liceum.

Z okazji 80 rocznicy utworzenia Liceum Ogólnokształcącego w Kolnie, podjąłem próbę napisania szerokiej monografii tegoż liceum. Moim zamiarom patronuje Łomżyńskie Towarzystwo Naukowe im. Wagów.

W związku z tym zwracam się z prośbą do wszystkich osób posiadających zdjęcia, zapiski, świadectwa (okres przedwojenny i tuż po wojnie) oraz inne pamiątki o ich udostępnienie. Po wykorzystaniu zobowiązuję się je zwrócić. Proszę również najstarszych absolwentów i nauczycieli o ewentualny kontakt w celu pozyskania informacji dotyczących szkoły.

Jednocześnie proszę kolneńskie instytucje, firmy i osoby prywatne o wsparcie finansowe w realizacji mojego zamiaru. Darczyńców umieszczę na stronach przygotowywanej książki.

O wszelkie kontakty prosi: **MARIAN KRYSIAK**
zam. Turośl 12
18-525 TUROŚL
tel. (0-86) 786-166 - wieczorem

Członkom i sympatykom
Koła Polskiego Związku
Emerytów Rencistów
i Inwalidów w Kolnie
- najlepsze życzenia miłych,
pogodnych, zdrowych
Świąt Bożego Narodzenia
oraz szczęśliwego
Nowego 1999 Roku

składa

przewodniczący
Czesław Ptak

firma „DJS" s.c.

zaprasza serdecznie
DO NOWO OTWARTEGO

PUNKTU SPRZEDAŻY
MATERIAŁÓW BUDOWLANYCH

(ceny fabryczne, duży wybór)

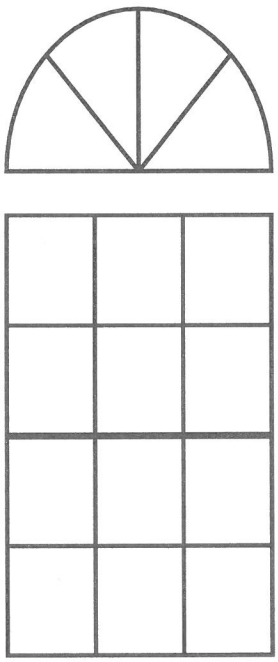

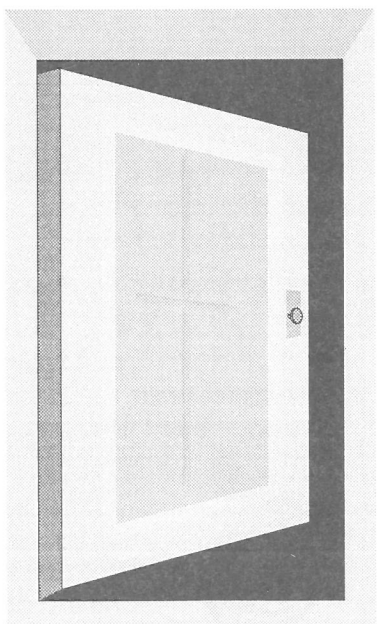

- **okna z drewna i pcv**
- **drzwi z drewna i pcv**
- **pokrycia dachowe (blacha, eternit, lepik, papa, dachówka bitumiczna, blachodachówka)**
- **płyty gipsowo-kartonowe (Nida-gips), siding**
- **stal budowlana**
- **cegła, bloczki, beton komórkowy**
- **cement, wapno**
- **izolacje budowlane (styropian, wełna mineralna)**
- **płyta wiórowa i pilśniowa**
- **rury pcv (kanalizacyjne, wodne, wentylacyjne)**
- **sprzęt budowlany (taczka, szpadel, sita, wiadra, kastry, itp.)**
- **glazura, terakota**
- **farby emulsyjne, olejne oraz kleje**
- **grzejniki, kształtki, rury**
- **boazeria panelowa pcv, mdf**

Na życzenie klienta firma zajmuje się **pomiarem** oraz **montażem** okien i drzwi.
Transport zapewniamy b e z p ł a t n i e.

ADRES: 18-500 Kolno, ul. Wojska Polskiego 52
(DAWNA BAZA STW), tel. (086) 78 26 01

PONADTO FIRMA PROWADZI:

- sklep firmowy (ul. Senatorska 22)
- zakład stolarki drewnianej drzwiowej **DASTEX** (Czerwone 131)
- punkt napełniania i sprzedaży gazu propan - butan oraz sprzedaży oleju opałowego (ul. Wojska Polskiego 52)

Zapraszamy w godz. 7-17 (pon.-piątek), 7-15 (sobota)

UWAGA ! MOŻLIWOŚĆ UZYSKANIA RABATU !

Hurtownia Motoryzacyjna „Autotech" s.c.

18-500 Kolno, ul. Wojska Polskiego 46, tel./fax (0-86) 78-27-83

SALON SPRZEDAŻY SAMOCHODÓW

Stacja Obsługi i Przeglądów Technicznych

DAEWOO

ZAPRASZA !!!

× *POLONEZ - wszystkie wersje + Truck*

× *DAEWOO - Tico, Nexia, Espero*

× *Lanos, Nubira, Leganza*

- *Sprzedaż samochodów za gotówkę oraz dogodne RATY*
- *Obsługa kredytowa na miejscu*
- *Montaż wybranego alarmu lub blokady*

Tico - bonifikata 1.500 + AC i OC GRATIS

Lanos S 98 r. - bonifikata 3.000 zł

Lanos SE 98 r. - bonifikata 1.500 zł

Lanos SX 98 r. - bonifikata 1.000 zł

Nubira SX kombi, CDX - bonifikata 5% - 10%

Leganza SX, CDX - bonifikata 5%

Polonezy ATU-CARO-TRUCK - bonifikata 2.500 - 3.500 zł

Lanos, Nubira, Leganza 3 lata program bezpłatnej obsługi

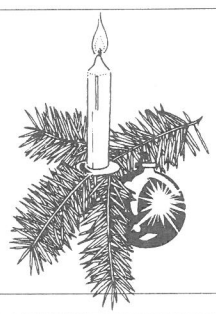

Z OKAZJI ŚWIĄT BOŻEGO NARODZENIA
I NOWEGO 1999 ROKU
STAŁYM I PRZYSZŁYM KLIENTOM
NAJLEPSZE ŻYCZENIA SKŁADA

ZARZĄD „AUTOTECH"

ZAPRASZAMY PONIEDZIAŁEK-SOBOTA w godzinach 8.00 - 17.00

SALON AGD I RTV
KOL-EKO
Kolno, ul. Woj. Polskiego 19 - 21
tel. 78-34-89
AUTORYZOWANY DYSTRYBUTOR

WIZJATV

WIELKA PROMOCJA ŚWIĄTECZNA

Kupując telewizor lub magnetowid Philips kupisz Wizję TV za jedyne 299 zł.

WITAJ W ŚWIECIE WIZJI TV !

- 18 KODOWANYCH NAJLEPSZYCH PROGRAMÓW POLSKOJĘZYCZNYCH
- IDEALNA JAKOŚĆ OBRAZU
- ROZRYWKA
- SPORT
- FILM
- PRZYGODA
- EMOCJA
- ZABAWA

Nie przegap!
Czas promocji ograniczony.
VIZJA TV bez promocji 599 zł.
Tylko u nas sprzedaż ratalna.

Zapraszamy
codziennie od 10.00 do 18.00, w soboty od 9.00 do 15.00

Z ŻYCIA KOŚCIOŁA

BOŻE NARODZENIE

„Przyszedłem ogień rzucić na ziemię i bardzo pragnę, żeby on już zapłonął!" (Łk 12, 49). Chrystus nie był Prometeuszem. Prometeusz musiał wykraść ogień zazdrosnym o jego siłę bogom. Chrystus przyniósł na ziemię płomień, który zapowiadał był gorejący krzew Mojżesza, płomień, przez który Bóg chciał się zbliżyć do człowieka i opowiadać mu o swojej miłości.

Każdemu z nas w różny sposób objawia się sens Bożego Narodzenia. Objawia się najczęściej przez to, cośmy sami przeżyli. Bardzo często są to wspomnienia z dzieciństwa: jakaś choinka, jakiś prezent, jakaś potrawa, jakiś zapach, jakaś kolęda, którą znali tylko nasi rodzice, a której dziś już nikt nie śpiewa. Przez te znaki najbliższe i najprostsze docierała do nas wielka prawda chrześcijańska, najbardziej niepojęty dogmat o Słowie, które stało się ciałem. Dzieciństwo i religia żyją nie pojęciami, lecz symbolami i obrazami, dlatego pewnie Chrystus kazał swoim uczniom być podobnymi do dzieci. Marcelemu Proustowi ciastko zwane magdalenką, które jadał w dzieciństwie, na zawsze związało się z atmosferą niedzieli. Pewnemu konwertycie, któremu w czasie choroby podano konfitury na tacy nakrytej serwetą, gdzie w naiwny sposób wyhaftowano zdanie: „Bóg jest miłością", na zawsze skojarzyła się ta dobroć z dobrocią Boga. Dlatego zresztą robimy sobie nawzajem prezenty na Gwiazdkę. W tym czasie muszą być obdarowujący i obdarowywani, bo zapomnielibyśmy, że jest to dzień, w którym Bóg obdarzył nas zbawieniem.

Jednym z najpiękniejszych darów miłości jest obecność. Właśnie w czasie tych świąt chcemy być z ludźmi, których kochamy. Potrafimy tłuc się w przepełnionym pociągu przez dwie noce, byle spędzić razem już nawet nie jeden dzień, ale choćby jeden wieczór, ten wigilijny, wieczór Przyjścia Jezusa.

Noc, którą przeżywamy, tradycja chrześcijańska zwykła nazywać Betlejemską. Różni się ona od każdej innej nocy, dlatego, że podczas tej nocy obchodzimy liturgiczną pamiątkę Narodzin w Betlejem Jezusa Chrystusa. Odprawiana w tę noc Msza św. Zwana Pasterką zaprasza do rozważania niezwykłego Wydarzenia, które miało miejsce prawie dwa tysiące lat temu w Betlejem judzkim, w dalekiej ziemi palestyńskiej. Co nam zamierza powiedzieć, co chce uświadomić, do czego pragnie zachęcić i wezwać tegoroczne Boże Narodzenie? Przede wszystkim jesteśmy na progu trzeciego i ostatniego roku bezpośredniego przygotowania do wielkiego Jubileuszu chrześcijaństwa To Rok Ojca, rok solidarności z ubogimi i dialogu z innymi religiami. Nie można przeoczyć w tę świętą Betlejemską noc tych ważnych tematów.

Adwent. Radosny czas oczekiwania na przyjście Chrystusa - Zbawiciela - Mesjasza.

W perspektywie Wielkiego Jubileuszu Zbawienia Roku 2000, rozpoczęliśmy ROK BOGA OJCA. „Bóg jest miłością".

Miłość w swoim podwójnym wymiarze umiłowania Boga i braci jest syntezą życia moralnego człowieka wierzącego.

Posiada on w Bogu swoje źródło i cel.

Na święta Bożego Narodzenia i zbliżający się Nowy Rok 1999 piękne i serdeczne życzenia, aby każdy dzień był naznaczony Bożym błogosławieństwem, ludzką radością i miłością wszystkim Drogim Parafianom i Gościom składają Księża wikariusze, siostry zakonne i Ksiądz Prałat Jan L. Grajewski

Wesołych i pogodnych

Świąt Bożego Narodzenia

oraz wszelkiej pomyślności

w Nowym Roku

życzy

swoim Klientom i Sympatykom

Twój Bank

PBK

Powszechny Bank Kredytowy SA w Warszawie

Oddział w Łomży Filia w Kolnie

Informacyjny Magazyn Miejski „Głos Kolneński" Wydawca: Zarząd Miasta Kolna.
Redakcja: Kolneński Dom Kultury, ul. Konopnickiej 4, tel. 78 2333. Redaguje zespół pod kierownictwem Franciszka Jurczeni.
Skład komputerowy: „MIND" Białystok, ul. Malmeda 1, pok. 206, tel. 744-51-33 Druk: „Pogoń" w Białymstoku, ul. Mickiewicza 56. Nakład: 2000 egz. Cena 1 zł.