GŁOS KOLNENSKI

Nr 6 (84) CZERWIEC 1999

ISSN-1426-0034

Biblioteka Miejska Kolno CZYTELNIA 131 159/99

W NUMERZE m.in.

- Radni o oświacie
- Mapa powiatów stabilna
- Komu służy reforma
- Wielkie znakowanie
- Pod szczęśliwą gwiazdą
- Nowi kapłani
- Turniej wsi

GRABOWO • KOLNO • MAŁY PŁOCK • STAWISKI • TUROŚL

CHYBA Z GRAJEWEM

Podsumowania ubiegłego roku dokonali członkowie Spółdzielni Mleczarskiej „KURPIANKA" w Kolnie. Miało to miejsce 8 czerwca br. na Walnym Zgromadzeniu Przedstawicieli, tym razem odbytym w Hotelu „Zbyszko" w Nowogrodzie.

Było ono niezwykle burzliwe, a to głównie za sprawą planowanego połączenia z grajewskim „MLEKPOLEM" i złej kondycji finansowej firmy. Ubiegły rok okazał się jednym z najgorszych okresów w funkcjonowaniu spółdzielni. Skupiono co prawda o 8,8% więcej mleka (86.532 tys. litrów) niż w roku 1997, ale strata na sprzedaży wyniosła 3 mil. złotych. Zobowiązania spółdzielni były wyższe niż wartość jej majątku.

Na podkreślenie zasługuje fakt, że 44,7% surowca skupowanych jest w klasie „Extra", a blisko 1/3 pochodzi od zespołów rolników. Najwięcej mleka sprzedają hodowcy z gmin: Kolno, Turośl i Jedwabne.

W ub. roku produkowano głównie sery dojrzewające, proszek mleczny i masło. W asortymencie produkcyjnym, w znacznie mniejszej ilości, są też rolady, sery topione, mleko spożywcze i śmietana.

c.d. na str. 2

MAPA POWIATÓW STABILNA

Odpowiedzialny za wprowadzenie w życie reformy administracyjno-samorządowej wiceminister spraw wewnętrznych i administracji Jerzy Stępień zapowiedział, że do końca przyszłego roku rząd nie podejmie żadnych decyzji w sprawie zmiany liczby powiatów. 7 maja weszło w życie rozporządzenie rządu, w myśl którego rady gmin i powiatów mogą wnioskować o utworzenie, połączenie, podział lub likwidację powiatu. Wśród autorów reformy administracyjno-samorządowej od kilku miesięcy słychać głosy, że część obecnych powiatów jest zbyt słaba, by móc samodzielnie funkcjonować, dlatego z czasem będą prawdopodobnie zlikwidowane. Z drugiej strony około 15 miast domaga się utworzenia nowych powiatów lub przeniesienia siedziby władz powiatowych. Wiceminister Stępień uważa, że rząd powinien zająć się korektami w podziale administracyjnym kraju dopiero po tym, jak funkcjonowanie nowych powiatów i województw oceni w 2000 roku parlament. **(jp)**

CZAS BEZ PUSTYCH SŁÓW

Czas spędzony z papieżem, to czas niezwykły. W ciągu kilkunastu dni przed ekranami telewizorów, w ciągu kilku godzin na osobistym spotkaniu, byliśmy świadkami tej niezwykłej, wielkiej pielgrzymki. Niezwykłe jest poczucie wspólnoty gromadzącej się przed polowymi ołtarzami, wprost namacalne jest doświadczenie tego, czym jest Kościół - wspólnotą wierzących. Ale jednocześnie bardzo silne są indywidualne przeżycia ludzi, osobiste rozmowy i pragnienia ku Temu, którego z taką prostotą, a jednocześnie z taką mocą, Jan Paweł II głosi.

Jest to czas ciekawy. „Obyś żył w ciekawych czasach" - głosi życzenie składane osobom, którym życzy się raczej źle. Ale lata pontyfikatu Jana Pawła II są czasami ciekawymi w dosłownym, dobrym tego słowa znaczeniu.

Świat mówi i myśli o bogaceniu się, a papież pokazuje, że sam proces tworzenia, sama praca są ważniejsze od majątku, który w jej wyniku powstaje.

Świat podziwia to, co młode, piękne i bogate, papież dostrzega wartości w tym, co słabe, chore i ciche. Miliony naśladują wzorce zachowań kreowane przez telewizję, a papież - sam znakomicie potrafiący korzystać z telewizji - zachęca do tego, by w heroicznych niekiedy, indywidualnych decyzjach w życiu zawodowym, rodzinnym czy społecznym iść za tym, czego nauczał Bóg.

Jest przy tym autentyczny, a jego słowa są prawdziwe. Papież przywraca godność słowom: miłość, poświęcenie, wiara, nadzieja, zaufanie - a także umacnia przekonanie, że słowa takie, jak: życie wieczne, zmartwychwstanie czy Kościół znaczą to, co znaczą: rzeczywistość, niewidzialną jeszcze wprawdzie, ale realną.

Dlatego warto chłonąć każde jego słowo dla swego własnego pożytku. Dlatego warto było spotkać się z Nim. Jego tegoroczne przesłanie wpisane jest w całość, której ramy stanowi Osiem Błogosławieństw.

(WW)

„POWITANIE LATA"

26-27 CZERWCA 1999 R.

Stadion Miejski w Kolnie

(szczegóły na str. 2)

PISMA SAMORZĄDOWE I LOKALNE

W województwie podlaskim ukazuje się kilkanaście tytułów prasy lokalnej. Wydawcami są samorządy, urzędy administracji, stowarzyszenia, organizacje społeczne, parafie. Ich publikacje dostarczają bogatej wiedzy o regionie, informują o działaniach i postanowieniach władz, przedstawiają inicjatywy społeczne, prezentują ciekawych ludzi, uczą historii, promują miejscowości. Chociaż drukowane są w niewielkich nakładach (nawet 300 egz.) są ważnym narzędziem kształtowania opinii publicznej.

Wojewódzki Ośrodek Animacji Kultury w Białymstoku dostrzega rolę, jaką pisma pełnią w swoich środowiskach, współpracuje z redakcjami, zaprasza na szkolenia. W pierwszych dniach maja, WOAK zorganizował warsztaty dziennikarskie w Białowieży. Omawiano wybrane zagadnienia prawa prasowego i autorskiego, doskonalono język, wymieniano doświadczenia.

Był też czas na podziwianie wspaniałej przyrody, a przewodnikiem po okolicy był sam Wójt Gminy Białowieża P. Stanisław Kujawiak, dzięki któremu poznaliśmy najciekawsze miejsca Puszczy Białowieskiej.

Franciszek Jurczenia

WIELKIE ZNAKOWANIE

W ostatnim okresie czasu na terenie podległym pod KPP w Kolnie nasiliły się kradzieże rowerów. W związku ze zbliżającym się okresem wakacyjnym liczba tego rodzaju zdarzeń może ulec zwiększeniu. Jednym z głównych kierunków pracy Policji w zakresie kontaktów społecznych i profilaktyki na terenie powiatu kolneńskiego w 1999 r. jest prowadzenie działań w zakresie ochrony mienia.

W celu podjęcia zdecydowanych działań, mających na celu ograniczenie kradzieży rowerów, planuje się uruchomić na terenie pow. Kolneńskiego akcję bezpłatnego znakowania rowerów.

W zależności od skali zainteresowania mogą być również prowadzone bezpłatne znakowania innych przedmiotów wartościowych.

Wszystkich zainteresowanych powyższą problematyką proszę o kontakt z Wydziałem Prewencji KPP w Kolnie tel. 278-27-25.

Komendant Powiatowej Policji
w Kolnie
nadkom. Wiesław Bagan

c.d. ze str. 1

CHYBA Z GRAJEWEM

Od połowy ubiegłego roku zmalała sprzedaż wyrobów gotowych, a spółdzielnia zaczęła ponosić straty. Załamała się przede wszystkim sprzedaż serów dojrzewających, w których spółdzielnia specjalizuje się, na rynki wschodnie. Był to również okres obowiązywania embarga na eksport wyrobów polskiego mleczarstwa do krajów Unii Europejskiej, zaś na krajowym rynku ceny znacznie spadły, często poniżej kosztów produkcji. I chociaż produkty z Kolna rozprowadzane są do 70 hurtowni i 150 dużych sklepów w całym kraju, są trudności ze sprzedażą wyrobów w opłacalnych cenach w pełnej ilości produkowanych przez zakład.

Sytuacja na rynku mleczarskim i konkretne uwarunkowania kolneńskiej spółdzielni zmusiły do rozmów na temat połączenia z grajewskim „MLEKPOLEM", który nie odczuł tak bardzo skutków kryzysu, bo specjalizuje się w produkcji mleka o przedłużonej trwałości na krajowy rynek. Podjętą uchwałę o połączeniu zaskarżyło 7-miu członków spółdzielni z gminy Kolno, a sprawa w dalszym ciągu jest w sądzie.

Połączenie spółdzielni zdominowało wystąpienia delegatów, którzy w zdecydowanej większości są za fuzją. Na konkretnych przykładach podawano wysokości strat, jakie ponoszą rolnicy w aktualnej sytuacji spółdzielni. Padł nawet wniosek o wytoczenie procesu wnioskodawcom zaskarżonej do sądu połączeniowej uchwały, o pokrycie przez nich kroczących strat spółdzielni i dostawców. Delegaci z Przytuł zgłosili wniosek o jak najszybsze przekazanie ich udziałów i umożliwienie dostaw mleka do „Mlekpolu". Kilku delegatów mówiło o złej klasyfikacji mleka. Delegat z gminy Jedwabne stwierdził wprost, że kierowcy zwożący mleko „rządzą spółdzielnią". Niepokornych wobec pracowników rolników karze się obniżeniem klas mleka, a tym samym znacznymi dolegliwościami finansowymi.

Oddzielny wątek dyskusji stanowiły problemy związane z udziałem związków zawodowych w funkcjonowaniu spółdzielni. Z ostrą krytyką spotkał się upowszechniany wśród delegatów list Komisji Zakładowej NSZZ „Solidarność". Pytano wprost, z kim związkowcy solidaryzują się strasząc rolników strajkiem w szczycie sezonu skupu mleka. Rolnicy są rozgoryczeni postawą związkowców, a postulatów ich nikt nie jest w stanie zrealizować. Po prostu jesteśmy za biedni, ludzie zastanówcie się czego Wy żądacie? - twierdzono i pytano z sali.

Związkowcy odpowiedzieli, że są za połączeniem z „Mlekpolem" pod warunkiem, iż zrównane będą płace w obu zakładach, a 340 osobowa załoga w Kolnie otrzyma gwarancję pracy i płacy w okresie pięciu lat po połączeniu.

W ostatnich dniach związkowcy z „Solidarności" złagodzili swoje żądania i przystali na proponowany przez zarząd, roczny okres gwarancji. Jest to istotny krok na drodze do fuzji obu spółdzielni, co ma nastąpić niebawem.

Fr. Jurczenia

KOLNO - Stadion Miejski - KOLNO

„POWITANIE LATA"

26 - 27 czerwca 1999 r.

26 czerwca (sobota)

godz. 16.00 - Finał rozgrywek ligi robotniczej w piłce nożnej i konkursy sprawnościowe

godz. 16.30 - Koncert zespołów: AMERYKA (Pisz), TILION (Białystok), „KASA CHORYCH" - gwiazda wieczoru

do godz. 24-ej - DYSKOTEKA „POD GWIAZDAMI"

27 czerwca (niedziela) STUDIO LATO 99 - organizator POLSKIE RADIO BIAŁYSTOK

od godz. 14-tej - Koncert zespołów: FOLKIESTRA FORM RÓŻNYCH, ŚWIATŁO ŚWIEC, SYRBACY, THE BUMPERS - gwiazda imprezy

do godz. 24-tej - ZABAWA LUDOWA, gra kapela podwórkowa „Siemiona"

Ponadto: liczne konkursy z nagrodami, latający cyrk „Kontaktów", wesołe miasteczko dla dorosłych i dzieci, pokaz sztucznych ogni.

Organizatorzy i sponsorzy:

Kolneński Dom Kultury, Urząd Miasta Kolna, Starostwo Powiatowe, PKO BP O/Kolno, Tygodnik „Kontakty", Pepees Browar Łomża, Hurtownia „Autotech", TKKF „Rekord".

KOMU SŁUŻY REFORMA ZDROWIA?

W Szpitalu Ogólnym w Kolnie trwa proces restrukturyzacji zakładu, który jest niezbędnym elementem umożliwiającym jego funkcjonowanie w samodzielności. Reforma służby zdrowia stawia przed zakładami pewne wymogi, które zarządzający muszą spełniać, aby szpitale mogły istnieć i świadczyć usługi dla pacjenta.

Niestety, niektóre dotyczą zmian personalnych - przesunięć pracowników w komórkach lub redukcji etatów. Wiąże się to z ogromnym niepokojem i niezadowoleniem załogi, jak również osób nie związanych ze służbą zdrowia. Negatywne opinie środowiska wobec tych posunięć wynikają z braku zrozumienia istoty samodzielności oraz wiążących się z nią problemów.

Związek Zawodowy Pielęgniarek i Położnych oraz przedstawiciel Samorządu, stanęli przed trudną i bolesną decyzją. Czy w jakiś najmniej dotkliwy sposób pozwolić zredukować etaty, czy też bronić uparcie całego personelu, co może spowodować utratę pracy ok. 300 osób? Każde zwolnienie jest bardzo bolesne, nie ma w tym względzie kryteriów, które zadowolą załogę. Niestety, właśnie związkowcy będą musieli podpisać się pod zwolnieniami koleżanek, a to niesamowicie trudny i niewdzięczny obowiązek.

Te same problemy nękają zakłady służby zdrowia w całym kraju. Stąd w Warszawie trwa protest pielęgniarek i położnych domagających się zaprzestania zwolnień i podwyżek płac o ok. 50 zł dla najniżej od lat uposażonej grupy zawodowej. Nasze koleżanki wiedzą, że w dobie reformy służby zdrowia tylko ze strony rządu możemy oczekiwać pewnych korekt, które już dawno były dla nas oczywiste. Przecież to my organizując pikiety pod gmachem Sejmu domagałyśmy się wyższej składki na ubezpieczenia zdrowotne. Już wtedy miałyśmy wizję trudnej sytuacji naszych zakładów. Nie zostałyśmy niestety wysłuchane i dziś za błędy reformy płacą głównie pielęgniarki i położne biedą w swoich rodzinach i utratą miejsc pracy. Sugeruje się nam prowadzenie negocjacji płacowych z dyrektorami zakładów. Czy są oni w stanie spełnić nasze oczekiwania, skoro Kasy Chorych nie mają pieniędzy, aby dostatecznie dofinansować samodzielne zakłady?

Reforma miała służyć dobru pacjenta. Skoro związane z wprowadzeniem jej przemiany wymagają redukcji etatów, fakt minimalnej obsady stanowisk pielęgniarskich godzi w dobro pacjenta. Czy zabiegana, zmęczona pielęgniarka, która podwójnym nakładem sił będzie starała się sprostać swoim obowiązkom jest osobą, jaką chciałby widzieć pacjent? Czy będzie miała wpływ na wzrost poziomu opieki nad nim? Czy znajdzie czas, by pielęgnować w dostateczny sposób i promować zdrowie? Jak długo w nowych warunkach będziemy w stanie wykonywać swoje obowiązki? Dlaczego zasadność zatrudnienia pielęgniarek i położnych szacuje się w odniesieniu do liczby pacjentów hospitalizowanych w określonym czasie? Osoby odpowiedzialne za opracowanie norm obsady pielęgniarskiej nie chcą zrozumieć, że pacjent trafia do nas nagle. Trudno jest przewidzieć nawał pacjentów oraz ocenić wymiar pracy personelu w ciągu jednego dyżuru. Czy tak trudno zrozumieć, że niejednokrotnie z powodu braku natychmiastowej interwencji fachowego personelu i dobrego sprzętu może zginąć człowiek?

Nasze rozgoryczenie jest tym większe, że rozumiemy sytuację zakładu, w którym dyrektorzy, ograniczeni zbyt niskimi budżetami, zmuszeni są do podejmowania bolesnych dla nich i dla personelu decyzji.

Sam pacjent jest zdezorientowany, zagubiony, niezadowolony z problemów, jakie stawia przed nim reforma służby zdrowia wdrażana w takim chaosie. Tak naprawdę nie są mu znane motywy sfrustrowania zmęczonego, przygnębionego personelu, który nie może poświęcić dostatecznie dużo czasu jednostce i nie ma już siły na uśmiech.

Mamy nadzieję, że przebrniemy szybko przez ten trudny okres wielu zmian. Będziemy mogły z radością wykonywać swoją pracę, otoczyć najlepszą opieką pacjenta i żyć godnie.

Przewodnicząca Organizacji Międzyzakładowej OZZPiP
Elżbieta Rożniatowska

JEST NABÓR

Filii Państwowej Szkoły Muzycznej w Kolnie groziło zamknięcie. Dyrekcja macierzystej szkoły w Łomży nie planowała bowiem naboru uczniów na rok szkolny 1999/2000. Powtórzyłby się scenariusz z 1992 i 1994 roku, kiedy to nie prowadzono naboru. Z tego też tytułu w kończącym się roku szkolnym nie ma klas IV i VI. Przyczyn tego stanu rzeczy upatruje się w działaniach oszczędnościowych PSM w Łomży. Restrykcje dotyczą jednak głównie kolneńskiej filii, bowiem jak ustaliliśmy, w tym czasie w Łomży uruchamiane były dodatkowe kierunki (np. rytmika). Ograniczenia w zatrudnieniu kadry doprowadziły do tego, że stan uczniów osiągnął najniższy poziom w jedenastoletniej historii szkoły. Aktualnie naukę pobiera w niej tylko 28 osób. Np. w drugim roku funkcjonowania placówki kształciło się 54 uczniów, a zazwyczaj każdego roku, przed ograniczeniem naboru było ich ponad 40-tu.

Powstałą sytuacją kierownik kolneńskiej filii zainteresował władze samorządowe miasta i powiatu, które wespół z dyrektorem KDK doprowadziły do spotkania z dyrektorem Państwowej Szkoły Muzycznej w Łomży P. Zofią Jaśkowiec. Jego efektem było m.in. podjęcie decyzji o przeprowadzeniu naboru uczniów do szkoły na rok 1999/2000 w dotychczas istniejących klasach fortepianu i gitary oraz dodatkowo akordeonu. Zainteresowanie szkołą przeszło najśmielsze oczekiwania. Do egzaminu przeprowadzonego 19 czerwca przystąpiło aż 60 kandydatów, ale tylko 11 z nich podejmie we wrześniu naukę.

Jest to niewątpliwie znaczący krok w umacnianiu pozycji filii, którą miejscowe władze w niedalekiej perspektywie widzą jako samodzielną szkołę. Burmistrz Miasta zdeklarował, iż wykona w budynku węzeł cieplny i podłączy go do magistrali ciepłowniczej, którą w poprzednich latach samorząd miasta doprowadził nieodpłatnie do budynku szkoły. Złożono również deklarację o doposażeniu szkoły w instrumenty muzyczne (akordeony).

Zgłoszona przez dyrekcję szkoły propozycja partycypacji samorządu w utrzymaniu szkoły, będzie brana pod uwagę przy opracowywaniu projektu budżetu na rok 2000.

Znaczący wkład w utrzymanie szkoły wnoszą rodzice uczniów. Z funduszy Komitetu Rodzicielskiego zakupiono instrumenty muzyczne, nagłośnienie, czy współfinansowano zakup fortepianu. Opłacano również wydatki o charakterze gospodarczym, bowiem dotacje państwowe są niewystarczające.

Kierownictwo filii żywi nadzieję, że i teraz rodzice nie przejdą obojętnie wobec potrzeb szkoły, w której ich pociechy doskonalą swoje umiejętności muzyczne. **(jf)**

ZAKŁAD DOSKONALENIA ZAWODOWEGO
w Kolnie

prowadzi nabór do niżej wymienionych szkół niepublicznych z uprawnieniami szkół publicznych.

1. **POLICEALNE STUDIUM ZAWODOWE**
   2-letnie, zaoczne
   po liceum ogólnokształcącym - Technikum
2. **TECHNIKUM MECHANICZNE**
   (kierunki mechaniczne)
   3-letnie, zaoczne
   po Zasadniczej Szkole Zawodowej
3. **LICEUM OGÓLNOKSZTAŁCĄCE** dla dorosłych
   3-letnie, zaoczne
4. **LICEUM EKONOMICZNE**
   4-letnie, dzienne
5. **TECHNIKUM ODZIEŻOWE** dla dorosłych
   3-letnie, wieczorowe
   po Zasadniczej Szkole Zawodowej

Bliższe informacje w sekretariacie szkoły
Plac Wolności 15, tel. 278-23-75

STRAŻACKIE ZMAGANIA

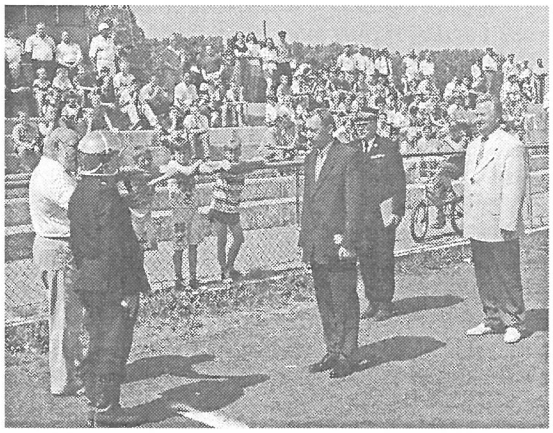

Pierwsze powiatowe zawody sportowo-pożarnicze jednostek OCHOTNICZYCH STRAŻY POŻARNYCH odbyły się 30 maja br. na Stadionie Miejskim.

Uczestniczyło w nich 120 strażaków zgrupowanych w 13 drużynach. Konkurencje poprzedziło uroczyste otwarcie zawodów. Dokonał go Starosta Kolneński Marek Samul, w towarzystwie Prezesa Zarządu Powiatowego Związku OSP Henryka Dudy i Komendanta Powiatowego PSP bryg. Józefa Jasiewicza.

W uroczystości otwarcia uczestniczyli oraz zmagania poszczególnych drużyn obserwowali m.in. przewodniczący Rady Miejskiej Jan Duda i Burmistrz Stanisław Szymańczyk, a także członek władz krajowych i wojewódzkich Związku OSP, wójt gminy Mały Płock, Bolesław Stanisław Krzywda, wicestarosta Andrzej Mieczkowski.

Przed rozpoczęciem drużynowej rywalizacji, pododdziały przemaszerowały przed licznie zgromadzoną widownią, koncertowała też miejska orkiestra dęta.

Zawody oceniała pięcioosobowa Komisja złożona z funkcjonariuszy pożarnictwa z Komendy Powiatowej PSP w Łomży.

W grupie chłopięcych drużyn startowały trzy zespoły, które uplasowały się w następującej kolejności: OSP KOLNO, OSP CHLUDNIE, OSP PORYTE WŁOŚCIAŃSKIE.

Dziewczęta tym razem reprezentowane były tylko przez jedną drużynę (OSP KOLNO). Trudno więc w tej sytuacji mówić o zwycięzcach i pokonanych.

Trzy jednostki OSP (GROMADZYN STARY, ZABIELE i KOLNO) wystawiły do rywalizacji Młodzieżowe Drużyny Pożarnicze Chłopców. Najlepsi byli „młodzieżowcy" z ZABIELA, drugie miejsce zajęła reprezentacja KOLNA.

Najwięcej emocji wywołały konkurencje sprawnościowe i bojowe wśród strażaków-ochotników. Reprezentowane były wszystkie gminy powiatu. Niezwykle równorzędną walkę stoczyły drużyny reprezentujące OSP LACHOWO, OSP STAWISKI i OSP CZERWONE. Różnice punktowe były minimalne. W takiej też kolejności uplasowała się najlepsza trójka. Dalsze miejsca zajęły OSP GRABOWO, OSP TUROŚL i OSP MAŁY PŁOCK.

MATURA TYLKO NA TRÓJKĘ

Do egzaminu dojrzałości w Liceum Ogólnokształcącym spośród 101 tegorocznych abiturientów przystąpiło 100 osób, a świadectwo dojrzałości otrzymało 88. Jako przedmiot dodatkowy najczęściej wybierano biologię i historię, a na egzaminie ustnym język angielski. Średni wynik matury - to 3,19 (w 1998 roku - 3,12). Najlepsi absolwenci - Magdalena SAWICKA i Wojciech DUDA - średnia po 5,4.

W Zespole Szkół Zawodowych do egzaminu przystąpiło 48 z 50 absolwentów. Wszyscy egzamin zdali pomyślnie. Z przedmiotów dodatkowych popularnością cieszyły się matematyka i geografia. Średnia ocen nie jest rewelacyjna, z pisemnych egzaminów wynosi bowiem tylko 2,95. Lepiej „poszło" z egzaminem ustnym, gdzie osiągnięto wynik 3,30. Największą wiedzą na egzaminie wykazali się: Piotr BANDZIUL, Marcin KULAS, Rafał RZĄŚNISKI I Wojciech ZIELIŃSKI.

W zaocznym Technikum Mechanicznym na podbudowie Zasadniczej Szkoły Zawodowej egzamin dojrzałości zdało 15 osób, a najlepiej Zbigniew MAJEWSKI.

W trzyletnim Technikum Mechanicznym (po ZSzZ) w Smolnikach do egzaminów przystąpiły 24 osoby, z których 22 zdały go pomyślnie. Najwięcej, jak to w technikum bywa, kłopotów sprawiał maturzystom język polski. Pomimo to najlepsze wyniki osiągnęli Marek Bolesław NIZIK i Krzysztof ZELKOWSKI.

Zakład Doskonalenia Zawodowego prowadzi w Kolnie zaoczne Średnie Studium Zawodowe. W br. naukę w nim ukończyły 64 osoby. Do egzaminów przystąpiły 63, a pomyślnie zdało go 60 absolwentów. Ich zainteresowania były różne, bowiem jako dodatkowe przedmioty wybierano matematykę, geografię, historię i język angielski. Jolanta OLSZEWSKA i Małgorzata ŻYLIŃSKA maturę zdały najlepiej.

Nie uzyskaliśmy danych o egzaminach dojrzałości przeprowadzonych w Średnim Studium Rolniczym w Grabowie. Dyrektorzy studium, w czasie, gdy zbieraliśmy materiały, wyjechali na wycieczkę i nikt inny nie był w stanie przekazać stosownej informacji.

Według oceny nauczycieli, tegoroczny egzamin nie był trudniejszy od ubiegłorocznego. Na pierwszy rzut oka widać, że do matury przystępuje coraz więcej osób. To bardzo dobrze. Minimalnie, co prawda, ale wzrasta wskaźnik zdawalności. **(R)**

KOMUNIKAT

Zakład Wodociągów, Kanalizacji i Energetyki Cieplnej w Kolnie informuje, iż w okresie **od 28 czerwca do 4 lipca br.** nastąpi przerwa w dostawie ciepłej wody użytkowej.

Przerwa spowodowana będzie postojem Ciepłowni Miejskiej w celu przeprowadzenia prac remontowych.

Z-ca Kierownika
ds. Wodociągów i Kanalizacji
Kazimierz Kaliszewski

KĄTY NAJLEPSZE

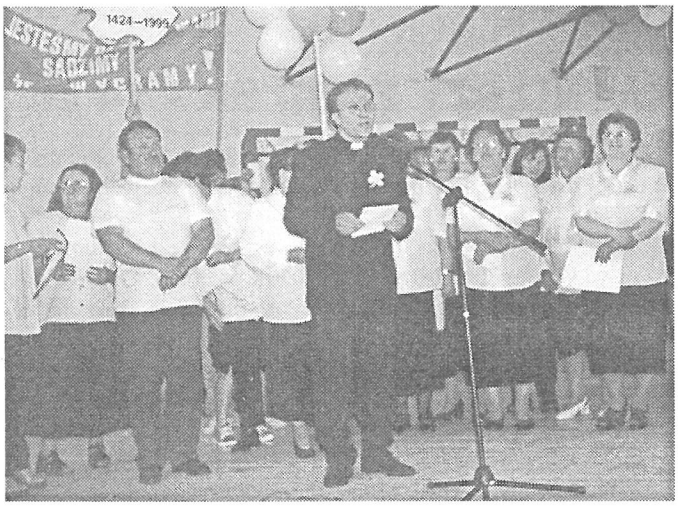

5 czerwca w Szkole Podstawowej nr 2 w Kolnie odbył się powiatowy turniej pod hasłem „AKTYWIZACJA SPOŁECZNOŚCI WIEJSKIEJ". Zorganizował go Podlaski Oddział Doradztwa Rolniczego w Szepietowie, Rejon w Kolnie.

W br. do turnieju przystąpiły trzy wsie: SOKOŁY (gm. Stawiski), KĄTY (gm. Mały Płock) i TUROŚL. Ich mieszkańcy zmagali się w ośmiu konkurencjach, ocenianych przez specjalnie do tego celu powołaną komisję. Niezwykłym zaangażowaniem w realizację turniejowych zadań wykazali się wszyscy uczestnicy. Wspierali ich miejscowe władze i Szkoły Podstawowe.

Tym razem zwyciężyła wieś KĄTY i ona będzie reprezentowała powiat kolneński na turnieju wojewódzkim organizowanym w m-cu wrześniu w Szepietowie.

Organizatorzy za pośrednictwem „Głosu Kolneńskiego", serdecznie dziękują Dyrekcji SP nr 2 za użyczenie sali gimnastycznej, a także sponsorom turnieju, a w szczególności: Starostwu Powiatowemu w Kolnie, Bankom Spółdzielczym w Kolnie, Turośli i Stawiskach, Panom Robertowi Zuzdze, Michałowi Truszkowskiemu i Mirosławowi Gardockiemu ze Stawisk, Szkółce w Kołakach Wietrzychowie, Panu Andrzejowi Kozikowskiemu (Agro-Handel Mały Płock), Pani Celinie Bączek i Panu Janowi Stachelek z Turośli, a także wójtom gmin Mały Płock i Turośl oraz Burmistrzowi Stawisk za udostępnienie autokarów.

Tekst i zdjęcia:
inż. Danuta Nasewicz

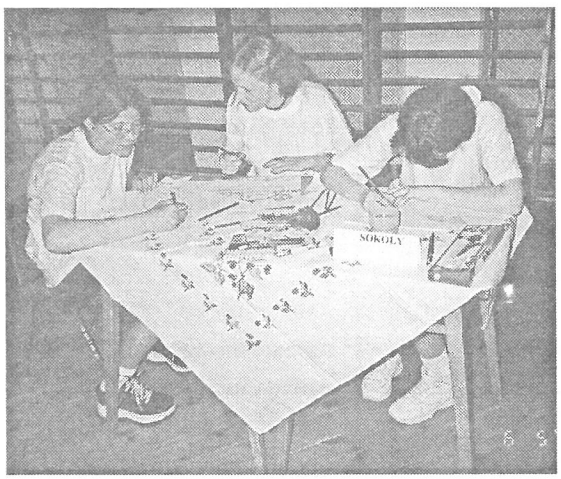

DNI Z DORADZTWEM ROLNICZYM

Dni z doradztwem rolniczym odbędą się w Wojewódzkim Podlaskim Ośrodku Doradztwa Rolniczego w Szepietowie w dniach 26-27 czerwca br. Będzie to święto rolników, doradców i wszystkich zainteresowanych wsią i rolnictwem. W br. obchodzone będą w nowym układzie administracyjnym - województwie podlaskim.

Integralną częścią dni będzie organizowana już po raz szósty „Okręgowa Wystawa Zwierząt Hodowlanych". Swój dorobek przedstawią najlepsi hodowcy z województwa i sąsiednich regionów.

Zaprezentowana też będzie bogata oferta wystawiennicza i promocyjno-handlowa. Będzie możliwość zobaczyć i zapoznać się z doświadczeniami prowadzonymi na polach Ośrodka. Eksponowane będą stoiska z dziedziny ekologii i ochrony środowiska, gospodarstwa domowego, pszczelarstwa i ogrodnictwa. Będzie można zobaczyć i kupić piękne kwiaty i zaopatrzyć się w ciekawe książki. Dorobek swój przedstawią artyści i twórcy ludowi oraz zespoły artystyczne.

Dni rozpoczynają się każdego dnia o godz. 8-mej.
Dyrekcja WPODR zaprasza.
Zarezerwuj czas! Weź udział!

OGŁOSZENIE

Zgodnie z Rozporządzeniem Ministra Rolnictwa i Gospodarki Żywnościowej z dnia 15 marca 1999 roku w sprawie połowu ryb w wodach śródlądowych (Dz.U. Nr 38) zmieniono zasady rejestracji i oznakowania sprzętu pływającego służącego do amatorskiego połowu ryb.

Rejestracji sprzętu zgodnie z §18.1 w/w Rozporządzenia dokonuje **starosta** właściwy dla miejsca zamieszkania lub siedziby posiadacza tego sprzętu.

Wobec powyższego posiadacze sprzętu pływającego, służącego do amatorskiego połowu ryb, zobowiązani są **w terminie do 13 maja 2000 roku** dokonać zmiany rejestracji i oznakowania sprzętu stosownie do reformy administracyjnej i rozporządzenia.

Urząd Miasta Kolno

MAŁY PŁOCK

NAJNIŻSZY ZASIŁEK - 14 zł

Gminę Mały Płock zamieszkuje około 5600 osób. W Gminnym Ośrodku Pomocy Społecznej zatrudnione są cztery panie, a szefuje im Barbara Duchnowska.

- W br. budżet nasz jest o jedną trzecią mniejszy od zeszłorocznego - mówi kierowniczka ośrodka. Ogranicza to ilość i wysokość wypłacanych zasiłków okresowych. W tej chwili udziela się ich około 30 miesięcznie, nieco mniej niż w roku ubiegłym. Najniższy zasiłek okresowy może wynosić 14 zł, ale w Małym Płocku zanotowano przypadki, że wypłaca się je w wysokości nawet 400 złotych. Bo jak inaczej można potraktować samotną, bezrobotną matkę, wychowującą czworo dzieci w wieku szkolnym.

Ośrodek pomimo ograniczeń, z którymi nie mogą sobie poradzić inne Ośrodki Pomocy Społecznej, wypłaca dla 12 osób stałe zasiłki gwarantowane, a dla 20 renty socjalne.

Dzięki temu, iż gmina przeznacza własne fundusze, 55 dzieci ze szkoły w Małym Płocku może korzystać z dożywiania. W innych szkołach jest to na dzień dzisiejszy niemożliwe z braku w nich bloków żywieniowych. Mieszkańcy gminy znajdujący się w trudnej sytuacji mogą również skorzystać z innej formy pomocy. Kiedy im lub ich latoroślom, potrzebne są buty, ubrania czy książki - ośrodek stara się te potrzeby zaspokoić.

Podczas nadchodzących wakacji, 10 uczniów z gminy weźmie udział w obozie socterapeutycznym. Odpłatność za nie wniesiona będzie z funduszy przeznaczonych na przeciwdziałanie alkoholizmowi. Wszystkie związane z tym sprawy prowadzi Gminny Ośrodek Pomocy Społecznej.

Równie ważną dziedziną jego działania jest praca socjalna. Dzięki paniom tu zatrudnionym m.in. kilkanaście osób otrzymuje świadczenia rentowe i emerytalne. **(j)**

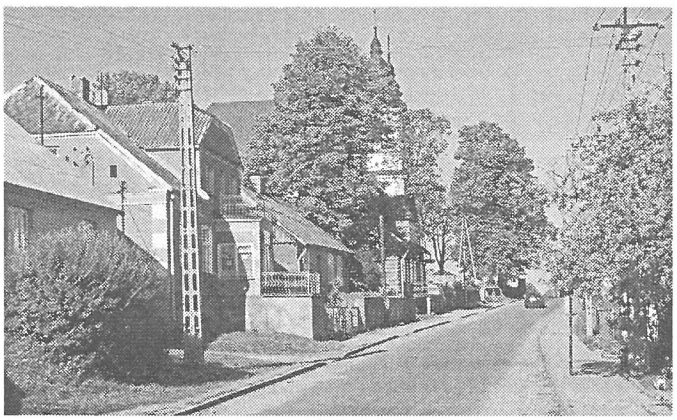

Dnia 23 czerwca rozstrzygnięto przetarg na budowę 4,2 km drogi Mściwuje - Cwaliny Duże. Jest to droga w połowie gminna, a w połowie podległa Powiatowemu Zarządowi Dróg w Kolnie.

Rada Powiatu ze swoich środków wyasygnowała na budowę kwotę 155 tys. złotych, ale jest to suma niewystarczająca do pokrycia połowy udziału w budowie. W tej sytuacji Rada Gminy przeznaczyła kwotę 500 tys. złotych, która łącznie ze środkami powiatowymi wystarczy na pokrycie kosztów budowy. Nowa droga zamknie ciąg komunikacyjny z Małego Płocka przez Mściwuje do drogi Korzeniste - Morgowniki.

Z podjętych ustaleń wynika, że prace budowlane zakończone będą w m-cu sierpniu. Umożliwi to dowóz dzieci do gimnazjum po nowej drodze.

STAWISKI

WAŻNY SZCZEBEL WŁADZY

Sołtysi wespół z Radami Sołeckimi, wybrani w pierwszym półroczu br. stanowią ważną jednostkę władzy samorządowej. Sołectwa (najczęściej jedna wieś) są częścią składową gmin. Sołtysi zaś, wybrani na zebraniach wiejskich, wypełniają m.in. rolę łącznika między mieszkańcami wsi, a radą gminy i jej organami wykonawczymi.

A oto sołtysi, którzy przez kolejne cztery lata (1999-2002) będą realizować zadania samorządów mieszkańców wsi w gminie Stawiski.

Lp.	Sołectwo	Nazwisko i imię
1.	Barżykowo	Antoni Mirosław Truszkowski
2.	Budy Poryckie	Wojciech Rafałowski
3.	Budy Stawiskie	Stanisław Kosiński
4.	Budziski	Marek Pupik
5.	Cedry	Józef Zalewski
6.	Chmielewo	Marianna Chilińska
7.	Cwaliny	Wiesława Cwalińska
8.	Dzierzbia	Jarosław Urbanowski
9.	Dzięgiele	Józef Sokołowski
10.	Hipolitewo	Stefan Szulc
11.	Ignacewo	Tadeusz Niedźwiedzki
12.	Jurzec Folwark	Mieczysław Karwowski
13.	Jurzec Szlachecki	Ryszard Bagiński
14.	Jurzec Włościański	Antoni Sikorski
15.	Karwowo	Andrzej Biedrzycki
16.	Kuczyny	Barbara Kicińska
17.	Lisy	Krzysztof Cwalina
18.	Michiny	Antoni Napiórkowski
19.	Mieczki	Mirosław Włodkowski
20.	Mieszołki	Krzysztof Obrycki
21.	Poryte Szlacheckie	Krzysztof Cwalina
22.	Poryte Włościańskie	Tadeusz Baczewski
23.	Ramoty	Ireneusz Bagiński
24.	Rogale	Antoni Cwaliński
25.	Romany	Katarzyna Dzikowska
26.	Rostki	Stanisław Kotowski
27.	Skroda Mała	Jan Kiełczewski
28.	Sokoły	Stanisław Sokołowski
29.	Trafiły	Józef Andrzej Dzięgielewski
30.	Wilczewo	Tomasz Szulc
31.	Wysokie Małe	Kazimierz Sulkowski
32.	Wysokie Wielkie	Tadeusz Pieńkowski
33.	Zabiele	Tadeusz Dęby
34.	Zalesie	Wiesław Filipkowski
35.	Zaborowo	Kazimierz Bzura
36.	Żelazki	Józef Borowski

GMINA KOLNO

OŚWIATA W GMINIE

Na terenie gminy funkcjonuje 10 szkół podstawowych, w tym jedna z kl. I - III w Tyszkach Łabno.

Od nowego roku szkolnego 1999/2000 liczba szkół podstawowych ulegnie zmianie z powodu przekształcenia Szkoły Podstawowej w Glinkach w Filię Szkoły Podstawowej w Lachowie z kl. I - III.

W związku z wejściem w życie reformy oświatowej od 1 września 1999 r., na terenie gminy powstaną dwa Gimnazja w Zabielu i Glinkach. Aktualnie zatrudnione w oświacie są 152 osoby. Zatrudnienie od września br. będzie zbliżone do aktualnego.

Z większości miejscowości planuje się dowożenie uczniów do poszczególnych szkół. Przy istniejącym taborze - 2 autokary typu „Autosan", osinobus i ciągnik z przyczepą osobową - będzie to utrudnione.

Sytuację może poprawić (jedynie na okres 2 lat) nowy autokar, którym dowożeni byliby uczniowie z Niksowizny i Łosewa do Szkoły Podstawowej w Janowie oraz z Janowa i Borkowa do Gimnazjum w Zabielu.

W związku z tym Zarząd Gminy Kolno wystąpił z wnioskiem do Ministerstwa Edukacji Narodowej o przyznanie autokaru typu „Gimbus" na dowożenie uczniów z w/w miejscowości.

Rada Gminy Kolno, w dniu 15 marca 1999 roku podjęła uchwałę w sprawie utworzenia obwodów publicznych szkół podstawowych i gimnazjów na terenie Gminy Kolno, które przedstawiają się następująco:

Obwody publicznych szkół podstawowych na terenie Gminy Kolno

SZKOŁA	MIEJSCOWOŚCI NALEŻĄCE DO OBWODU
Szkoła Podstawowa w Borkowie	Borkowo
Szkoła Podstawowa w Czerwonem	Czerwone, Wincenta, Kozioł, Górszczyzna
Szkoła Podstawowa w Filipkach D.	Filipki Duże, Filipki Małe, Okurowo, Brzózki od nr 1 do nr 12, Danowo.
Szkoła Podstawowa w Janowie	Janowo, Niksowizna, Łosewo
Szkoła Podstawowa w Lachowie	Lachowo, Kiełcze Stare, Wszebory, Kiełcze Kopki, Kumelsk kl. IV-VI, Glinki kl. IV-VI, Kowalewo kl. IV-VI, Truszki Zalesie, Kucze, Patory kl. IV-VI
Szkoła Podstawowa w Lachowie Filia w Glinkach	Kumelsk kl. I-III, Glinki kl. I-III, Kowalewo kl. I-III, Truszki Zalesie, Kucze, Patory kl. I-III.
Szkoła Podstawowa w Wykowie	Wykowo, Bialiki, Brzozowo, Górskie, Rupin, Żebry, Brzózki od nr 13 do nr 16
Szkoła Podstawowa w Tyszkach Łabno	Tyszki Ł. Kl. I-III, Gromadzyn Wykno kl. I-III, Tyszki W. kl. I-III, Czernice kl. I-III, Rydzewo kl. I-III, Pachuczyn kl. I-III
Szkoła Podstawowa w Zabielu	Zabiele, Kolimagi, Gietki
Szkoła Podstawowa w Zaskrodziu	Zaskrodzie, Wścieklice, Obiedzino, Koziki kl. IV-VI

Obwody gimnazjów na terenie Gminy Kolno.

Gimnazjum	Szk. Podst. należące do obwodu gimnazjum.	Miejscowości należące do obwodu gimnazjum.
ZABIELE	S.P. Zabiele	Zabiele, Kolimagi, Gietki
	S.P. Borkowo	Borkowo
	S.P. Czerwone	Czerwone, Wincenta, Kozioł, Górszczyzna
	S.P. Janowo	Janowo, Niksowizna, Łosewo
	S.P. Zaskrodzie	Zaskrodzie, Wścieklice, Obiedzino, Koziki
GLINKI	S.P. Filipki Duże	Filipki Duże, Filipki Małe, Okurowo, Brzózki, Danowo
	S.P. Lachowo	Lachowo, Kiełcze Stare, Kiełcze Kopki, Wszebory, Kumelsk, Glinki, Kowalewo, Truszki Kucze, Truszki Patory, Truszki Zalesie
	S.P. Wykowo	Wykowo, Bialiki, Brzozowo, Górskie, Rupin, Żebry

Planowane remonty budynków szkolnych.

W bieżącym roku rozpoczęta będzie budowa budynku szkolnego Szkoły Podstawowej w Lachowie. W pierwszym etapie rozbudowy będzie budowa części dydaktycznej połączonej z budynkiem istniejącym, a w drugim - budowa sali gimnastycznej.

Projekt budowlany opracowało Biuro Projektów „BPBW" Spółka z o.o. w Olsztynie, a inwestorem zastępczym jest Przedsiębiorstwo Realizacji Inwestycji w Łomży.

Do przetargu nieograniczonego na „Rozbudowę budynku szkolnego Szkoły Podstawowej w Lachowie", przystąpiło czterech oferentów.

Przetarg wygrało Przedsiębiorstwo Budowy Obiektów Użyteczności Publicznej „BUDOPOL-PISZ" w Piszu z ceną 866.869 złotych (brutto).

W dniu 9 czerwca 1999 roku nastąpiło przekazanie placu pod budowę dla wykonawcy, który zobowiązał się zakończyć wszystkie prace budowlane i wykończeniowe do dnia 30 maja 2000 roku.

W okresie przerwy wakacyjnej planuje się wykonanie remontu budynku szkolnego w Wykowie, polegającego na częściowej wymianie więźby dachowej i całkowitej wymianie pokrycia dachowego.

Wszystkie roboty będą wykonane przez wykonawcę, który wygra przetarg nieograniczony ogłoszony przez Zarząd Gminy Kolno.

Ponadto zostaną też odnowione pomieszczenia w budynkach przeznaczonych pod gimnazja w Zabielu i Glinkach.

Kto kieruje placówkami oświatowymi w gminie?

W dużej mierze od ich postawy, zaangażowania i fachowości zależy prawidłowe funkcjonowanie placówek oświatowych w nowej rzeczywistości - dyrektorów gimnazjów i szkół podstawowych.

1. Gimnazjum w Zabielu - Pani mgr Barbara Siwik
2. Gimnazjum w Glinkach - Pan mgr Józef Chodnicki

1. Szkoła Podstawowa w Czerwonem - Pani mgr Iwona Bielamowicz
2. Szkoła Podstawowa w Wykowie - Pani Ewa Romatowska
3. Szkoła Podstawowa w Filipkach D. - Pani mgr Bogumiła Mikucka
4. Szkoła Podstawowa w Lachowie - Pan mgr Leszek Pogorzelski
5. Szkoła Podstawowa w Zaskrodziu - Pani Hanna Kłos
6. Szkoła Podstawowa w Borkowie - Pan mgr Józef Wiśniewski
7. Szkoła Podstawowa w Janowie - Pani mgr Bożena Duda
8. Szkoła Podstawowa w Zabielu - Pan mgr Tadeusz Siwik
9. Szkoła Podstawowa w Tyszkach Ł. - Pan Grzegorz Jakubowski

Obsługę administracyjną, księgową i finansową wszystkim placówkom oświatowym z terenu gminy, zapewnia Zespół Obsługi Placówek Oświatowych w Kolnie pod kierownictwem **Pana mgr Grzegorza Szczecha. (KM)**

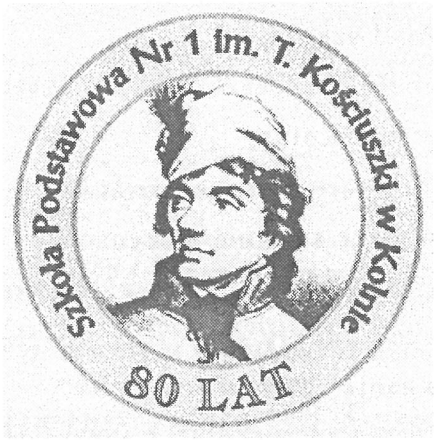

Z DZIEJÓW KOLNEŃSKIEJ „JEDYNKI"

LATA POWOJENNE c.d. z nr 5 „GK"

23/24 stycznia 1945 roku zakończyła się okupacja hitlerowska w Kolnie, a już 30 stycznia odbyło się pierwsze zebranie nauczycieli przebywających w mieście i okolicznych wioskach. Postanowiono natychmiast przystąpić do pracy i zorganizować szkoły w Kolnie, Zabielu, Czerwonem i Tyszkach. Do pracy w tutejszej szkole zgłosili się: Zofia Chętnik, Józef Jasiński, Regina Klimaszewska, Felicja Kubrak, Władysław Kulesza, Antonina Karolkiewicz, Leonard Nagórski i Józef Tyszka. Kierownictwo szkoły objął Leonard Nagórski. Pan Władysław Zadroga, który pracował przed wojną jako woźny, nie pozwalał demolować budynku szkolnego osobnikom rabującym opuszczone domy. Warto wspomnieć, iż on to wraz z Czesławem Kulągowskim i stenografistą Adamem Dziekońskim ps. „Michałowski" z Kraski, a ukrywającym się w Kolnie, prowadzili w czasie wojny nasłuch przy użyciu radia zainstalowanego w piecu na I piętrze budynku szkoły, zajmowanego przez Niemców. Po Dziekońskim radio obsługiwał, spisując wiadomości do wydawanego konspiracyjnie „Biuletynu Informacyjnego", Zdzisław Setto, ps. „Sęk". Po wprowadzeniu do szkoły pod koniec 1943 roku kilka rodzin ukraińskich, Setto zabrał radioodbiornik do swojego mieszkania i tam prowadził nasłuch do czerwca 1944 r., kiedy to powołano go do partyzantki.

Dnia 3 i 4 lutego 1945 roku odbyły się zapisy do szkoły i już 6 lutego rozpoczęto naukę. Do pracy przystąpiono w bardzo trudnych warunkach. Brakowało dosłownie wszystkiego. Zaraz w pierwszych dniach sale szkolne zostały umeblowane różnego rodzaju stolikami, krzesłami, taboretami i ławkami. Z kawałków dykty zrobiono prymitywne tablice, a potłuczone figurki gipsowe zastąpiły kredę.

Zamiast zeszytów uczniowie pisali w różnych poniemieckich kwestionariuszach. Klasy były bardzo liczne o dużej rozpiętości wiekowej. Od 1 kwietnia kierownikiem szkoły został Stanisław Kubrak. W kwietniu zgłaszają się do pracy kolejni nauczyciele: Teofila Kubrak, Zofia Mazińska, Eugenia Orzechowska, Irena Rogińska, Michalina Pietruszko.

Pierwszy powojenny rok szkolny zakończono uroczyście 30 lipca 1945 roku. We wrześniu 1945 r. zorganizowano dwie drużyny harcerskie: żeńską - prowadziła Irena Rogińska i męską - prowadził Józef Sobociński.

24 lutego urządzono pierwsze przedstawienie pt. „Jak zapusty to zapusty", a dochód przeznaczono na szkolne potrzeby. 22 czerwca 1946 r. zorganizowano wycieczkę do Ełku samochodami wojskowymi z jednostki stacjonującej w budynku szkolnym i zajmującej trzy sale lekcyjne.

W „Sprawozdaniu rocznym za rok szkolny 1945-46" kierownik wymienia cały majątek szkolny: „30 ławek, 3 stoliki szkolne, 10 tablic, 1 śmietniczka, 1 miednica do mycia, 4 wiadra, 10 wieszaków na ubrania. Z pomocy naukowych: 4 mapy, 1 liczydła, 2 obrazki zwierząt, globus, strugi i piłki do zajęć praktycznych, 160 książek w bibliotece". Działał już Komitet Rodzicielski, który pomógł w zorganizowaniu loterii fantowej i choinki szkolnej. Z organizacji szkolnych działały: PCK - 58 członków, ZHP - 56 harcerzy i Spółdzielnia Uczniowska - 84. W szkole prowadzono dożywianie, z którego korzystało 180 uczniów. Na posiłki składały się zupy gotowane na mięsie konserwowym. Sporym problemem pierwszych lat powojennych była duża absencja dzieci spowodowana brakiem obuwia i ubrań, szczególnie w sezonie zimowym oraz pracami polowymi - wiosna, jesień. Pomimo tak trudnych warunków życie w szkole przebiegało barwnie, co można wyczytać i ujrzeć w starych kronikach szkolnych. W 1951 roku Stanisław Kubrak przeszedł na stanowisko dyrektora Średniej Szkoły Zawodowej, a funkcję kierownika szkoły powierzono do 1 grudnia Władysławowi Kuleszy, a później Szymonowi Bińkowskiemu. Od 6 grudnia 1952 roku kierownikiem zostaje Mieczysław Górski. W sierpniu 1953 ukończono budowę nowego skrzydła. Przybyło 6 sal lekcyjnych, pokój nauczycielski, kuchnia i jadalnia. Osobny pokój przeznaczono wreszcie na bibliotekę. Znamienne dla szkoły i obrosłe w legendy wydarzenie miało miejsce 25 stycznia 1958 r. Wtedy to na zebraniu Komitetu Rodzicielskiego powstał projekt budowy sali gimnastycznej! Przez następne dziesięciolecia zbierano makulaturę i butelki, aby w latach osiemdziesiątych uzyskane fundusze skutecznie zżarła inflacja, a sala... pozostała nabożnym życzeniem. 13 stycznia 1960 roku pożegnano uroczyście Mieczysława Górskiego, który został mianowany inspektorem szkolnym w Wysokiem Mazowieckiem. Stery szkoły objął Ryszard Palczewski, a od 1964 roku Józef Długołędzki, który włodażył przez następne dwadzieścia lat, aż do śmierci w 1984 r. W 1968 roku oddano do użytku Szkołę Podstawową nr 2 i część uczniów i nauczycieli z „Jedynki" przeszła do nowego budynku. Od 1 marca 1956 roku do 1965 r. w szkole swoją siedzibę miała Powiatowa Biblioteka Pedagogiczna. W kronice Biblioteki Pedagogicznej czytamy: „Lokal położony jest na drugim piętrze. Sama lokalizacja jest też niewłaściwa, gdyż budynek szkolny nie znajduje się w środku miasta. Nauczyciele mając chwilę czasu nie zawsze mogą wpaść do biblioteki. W szkole podstawowej jest gwar, a korytarz na drugim piętrze przy bibliotece spełnia rolę sali gimnastycznej, czasami zastępczej klasy do prowadzenia lekcji, sali do wyświetlania filmów dziecięcych itp. Wielokrotnie czytelnicy wchodząc do biblioteki muszą nauczycielom przerywać zajęcia lub rezygnować z odwiedzin." W tym czasie biblioteką kierowali Kazimierz Wojewoda, Józef Kalinowski, Wacław Filipkowski, Eugenia Zakrzewska i Anna Podeszwik. W pomieszczeniu biblioteki pedagogicznej mieścił się również Oddział Powiatowy ZNP.

W 1974 roku Szkoła otrzymała sztandar ufundowany przez Komitet Rodzicielski, instytucje i osoby prywatne.

Ostatnimi laty szkołą kierowali: Eugeniusz Regliński - od 1984 do 1996, rok czasu niżej podpisany i obecnie - Jan Ogonowski.

W roku szkolnym 1999/2000 szkoła po raz kolejny w swoich dziejach przejdzie reorganizację - z ośmioklasowej stanie się sześcioklasową i wkroczy w nowe tysiąclecie.

PS.

Konkurs dla czytelników:

Jakiego języka obcego uczono w „Jedynce" tuż po wojnie?

Odpowiedzi proszę składać do autora artykułu w sekretariacie Szkoły Podstawowej nr 1 do 15 lipca 1999 r.

Rozwiązanie konkursu i lista nagrodzonych w lipcowym numerze.

Kazimierz Korzep

80-lecie istnienia szkoła obchodziła 5 czerwca br.

Uroczystość rozpoczęła Msza Święta w kościele parafialnym, podczas której Ks Prałat dr Jan Lucjan Grajewski poświęcił sztandar szkoły.

W czasie szkolnego apelu przypomniano historię i dzień dzisiejszy tej zasłużonej placówki oświatowej, zaprezentowano montaż słowno-muzyczny poświęcony patronowi szkoły. Tradycyjnymi „Tadeuszkami" obdarowano nauczycielkę P. Agnieszkę BORZYMOWSKĄ (głosują uczniowie) i Katarzynę PALIWODA uczennicę klasy VIIIb (wybierają nauczyciele).

Grupie byłych nauczycieli i pracowników, a także osób wspierających działania szkoły, wręczono okolicznościowe podziękowania. Jak na taką okazję przystało, przygotowano wystawę zgromadzonych pamiątek i fotografii oraz ekspozycję prac uczniowskich. Spotkanie pokoleń zakończyło oficjalną część uroczystości.

Całodzienne obchody wypełniły: festyn sportowo-rekreacyjny, występy miejscowych zespołów muzycznych i zabawa na świeżym powietrzu.

Aktualnie w szkole pod okiem 57 nauczycieli kształci się 1082 uczniów w 38 klasach. Mają oni do swojej dyspozycji 19 sal lekcyjnych, bibliotekę, pracownię informatyczną i świetlicę w budynku głównym szkoły przy ul. Wojska Polskiego oraz 5 sal w budynku dawnego przedszkola przy ul. Konopnickiej. W szkole aktywnie działają dwie drużyny harcerskie, Uczniowski Klub Sportowy „Olimpia". Do tradycji szkolnych należą organizowane corocznie „Dni Kultury Uczniowskiej", mistrzostwa szkoły w rozwiązywaniu łamigłówek, czy przyznawanie najlepszym uczniom i nauczycielom „Tadeuszków".

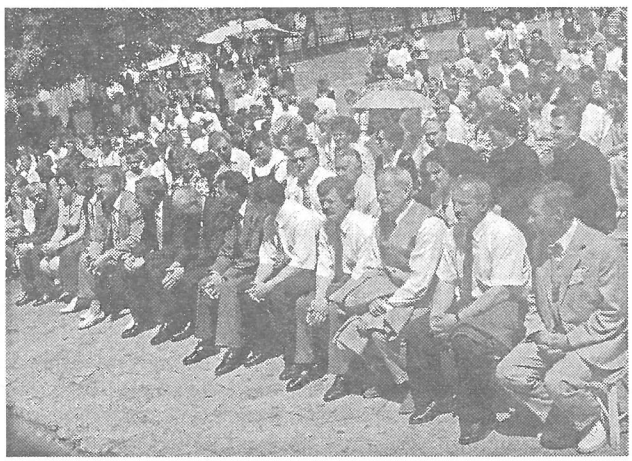

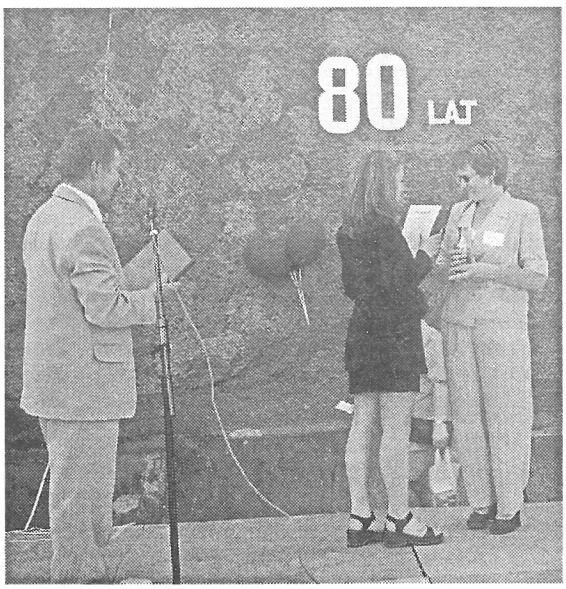

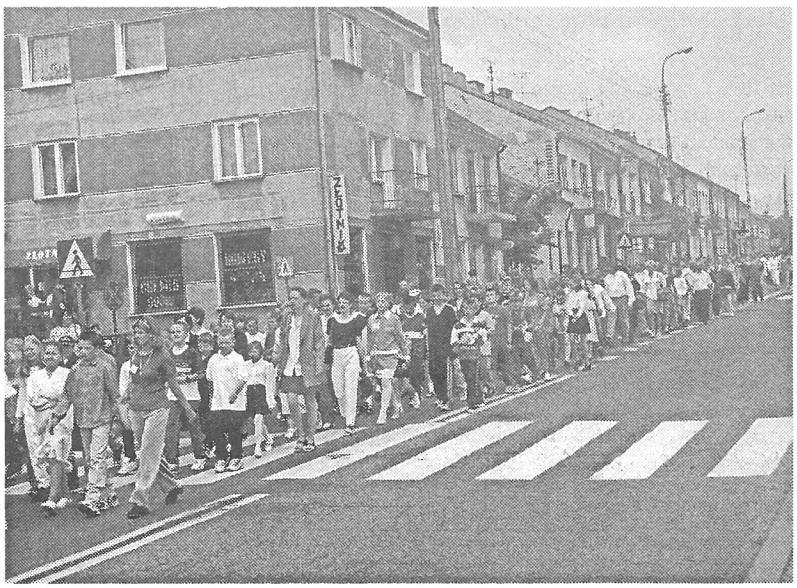

OCENA PRACY SZKÓŁ I PRZEDSZKOLI ZA ROK 1998/99 I PRZYGOTOWANIE PLACÓWEK SZKOLNYCH DO ROKU SZKOLNEGO 1999/2000 W ŚWIETLE NOWEJ REFORMY OŚWIATOWEJ

W roku szkolnym 1998/99 w Kolnie funkcjonują dwie szkoły podstawowe i dwa przedszkola.

I. SZKOŁY PODSTAWOWE

1. Dane ogólne

Szkoła	Uczniowie	Oddziały	Uczn./Oddz.	Sale lekcyjne	Budynki
SP Nr 1	1082	38	28,5	25	2
SP Nr 2	858	34	25,2	23	1
Razem	1940	72	26,9	48	3

2. Kadra

W obu szkołach razem zatrudnionych jest 112 nauczycieli, z czego 80% posiada pełne wyższe wykształcenie z przygotowaniem pedagogicznym, a razem wyższe posiada 92%.

Szkoła	Mgr	Wyż.zaw.	SN	Średnie	Razem	Naucz. studiujący
SP Nr 1	47	7	4	-	58	6
SP Nr 2	43	7	3	1	54	11
Razem	90	14	7	1	112	17

Zatrudniona kadra pedagogiczna zabezpiecza potrzeby szkół w zakresie prowadzenia zajęć dydaktycznych. Świadczy o tym bardzo wysoki wskaźnik wykształcenia wyższego oraz dalsze doskonalenie się przez 17 nauczycieli.

Obie szkoły zatrudniają łącznie 28 pracowników administracji i obsługi.

3. Finanse

Środki finansowe na prowadzenie szkół podstawowych otrzymywane od państwa przedstawia poniższe zestawienie.

Rok gospodarczy	Subwencja ogólna	W tym na zadania oświatowe	Inne wydatki na 1 ucznia
1996	2 960 563	2 205 225	383
1997	3 569 712	2 746 823	257
1998	4 232 311	3 286 736	292
1999	5 078 081	3 677 916	368

Środki te w postaci subwencji oświatowej zabezpieczają płace nauczycieli i obsługi stanowiące 85% subwencji oraz niezbędne wydatki na utrzymanie szkół na poziomie minimalnym. Są one jednak daleko niewystarczające do zabezpieczenia realnych potrzeb szkół, uczących się w nich dzieci i pracującej kadry. Po odliczeniu kosztów utrzymania technicznego (woda, energia cieplna i elektryczna) 8-10%, pozostałe około 5% świadczy o możliwościach wyposażenia szkół w nowoczesne pomoce dydaktyczne.

4. Baza materialna

Stan bazy szkolnej przejęty z mocy ustawy od państwa z dniem 1 stycznia 1996 r. był fatalny, szczególnie Szkoły Podstawowej Nr 1, w której nie przeprowadzano poważniejszych remontów. Obie szkoły podstawowe dzięki staraniom władz samorządowych, przeznaczeniu środków finansowych na remonty i modernizację doprowadzone zostały do stanu „normalności". W ciągu trzech lat prowadzenia oświaty przez miasto zdołano wykonać m.in.:

- podłączenie 2 szkół do miejskiej sieci cieplnej,
- remont instalacji c.o. z częściową wymianą grzejników i pionów,
- w Szkole Numer 1 wymieniono wszystkie okna i drzwi w pomieszczeniach dydaktycznych, remont dachu, nowe sanitariaty, korytarz z płytek ceramicznych oraz instalację elektryczną i piony instalacyjne na II pietrze,
- projekt techniczny sali gimnastycznej przy Szkole Podstawowej Nr 1,
- remont kapitalny sali gimnastycznej w Szkole Nr 2,
- utworzyć pracownie informatyczne w każdej szkole.

Stan bazy szkolnictwa podstawowego ulegnie radykalnej poprawie po uruchomieniu budowanej 3-ej placówki oświatowej z kompleksem sportowo-rekreacyjnym, przewidzianej jako siedziba miejskiego gimnazjum. Nie oznacza to, iż w Szkołach Podstawowych Nr 1 i Nr 2 można zaprzestać remontów. W roku bieżącym i następnym planowane są dalsze prace remontowe i modernizacyjne. Ich zakres uzależniony od pozyskania środków finansowych zmierza do polepszenia warunków pracy z uczniami, poprawy estetyki, bezpieczeństwa i higieny pracy.

W roku szkolnym 1998/99 w związku z wejściem w życie reformy administracyjnej miasto Kolno przekazało dla potrzeb starostwa kolneńskiego pomieszczenia zajmowane przez Urząd Miasta w biurowcu przy ul. Wojska Polskiego 18. Siedzibą władz samorządowych Kolna stał się budynek, z którego korzystała Szkoła Podstawowa Nr 1. W zamian szkoła ta otrzymała do dyspozycji budynek po byłym Przedszkolu Nr 1, a uczniowie Szkoły Podstawowej Nr 2 mieszczą się w jednym budynku.

5. Praca dydaktyczno-wychowawcza szkół

Szkoły pracują według założeń planu pracy dydaktyczno-wychowawczej i opiekuńczej, opracowanych przez Rady Pedagogiczne. Głównym punktem założeń dydaktycznych jest stałe podnoszenie efektywności kształcenia. Osiągnięcie tego celu jest możliwe poprzez wdrożenie reformy oświaty, wprowadzenie systemu doskonalenia nauczycieli, przygotowanie do nauczania blokowego i zintegrowanego.

Pomimo trudnych warunków lokalowych, braku zajęć pozalekcyjnych i skromnych pomocy dydaktycznych, placówki nasze osiągają dobre wyniki nauczania. W roku szkolnym 1998/99 uczniowie szkół podstawowych uczestniczyli z dużym powodzeniem w licznych konkursach przedmiotowych na szczeblu rejonu, województwa, czy nawet krajowym. Nie mniejsze są osiągnięcia sportowe naszych uczniów w obu szkołach w lekkiej atletyce, szachach, piłce ręcznej i nożnej.

W szkole działają następujące organizacje i stowarzyszenia: PCK, Uczniowskie Kluby Sportowe, LOP, drużyny harcerskie, Szkolna Rada Uczniowska.

W szkołach podstawowych funkcjonują biblioteki, świetlice szkolne i środowiskowe oraz stołówki.

Koordynatorem spraw wychowawczych w szkołach jest pedagog szkolny, który wspólnie z wychowawcami klasowymi realizuje zadania pracy opiekuńczo-wychowawczej w szkole i środowisku.

W roku szkolnym 1998/99 odbyło się w szkołach szereg imprez, uroczystości, wycieczek. 5 czerwca br. obchodziliśmy uroczyście 80-lecie Szkoły Podstawowej Nr 1 im. T. Kościuszki.

W obu szkołach działają związki zawodowe, ZNP i NSZZ „Solidarność".

II. PRZEDSZKOLA

1. Ocena pracy przedszkoli za rok szkolny 1998/99

W naszym mieście funkcjonują 2 przedszkola, do których uczęszcza 294 dzieci.

Przedszkole	Dzieci młodsze		6-latki		Dzieci razem	Oddziały	Liczba dzieci korzystających z wyżywienia
	Liczba	Oddz.	Liczba	Oddz.			
Nr 2	52	2	81	3	133	5	80
Nr 4	44	2	117	5	161	7	73
Razem	96	4	198	8	294	12	153

W obu przedszkolach pracuje razem 20 nauczycieli oraz 21 pracowników administracji i obsługi. W roku szkolnym 1998/99 na urlopach zdrowotnych przebywa 3 nauczycieli. Placówki współpracują z Poradnią Psychologiczno-Pedagogiczną oraz Zakładem Podstawowej Opieki Zdrowotnej. Wszystkie dzieci sześcioletnie zostały przebadane przez pedagoga, logopedę i lekarza pediatrę.

W przedszkolach działają Komitety Rodzicielskie, które zgromadzone na koncie środki przeznaczyły na zakup pomocy dydaktycznych i zabawek. Koszty utrzymania placówek przedszkolnych pokrywane są jednak w olbrzymiej większości z budżetu miasta. W br. zostały przeprowadzone w Przedszkolu Nr 2 drobne prace remontowe (pomalowano zaplecze kuchni, oszklono część okien).

2. Przygotowanie przedszkoli do roku szkolnego 1999/2000

Od 1 września 1999 r. do obu przedszkoli uczęszczać będzie 265 dzieci. W porównaniu do roku szkolnego 1998/99 liczba dzieci zmniejszyła się o 29. Jest to spowodowane w głównej mierze spadkiem liczby urodzeń w mie-

ście Kolno oraz pozostawaniem dzieci młodszych pod opieką niepracujących rodziców. W związku ze zmniejszeniem się liczby oddziałów 1 nauczycielka z Przedszkola Nr 4 zostanie przeniesiona w stan nieczynny z dn. 1 września 1999 roku.

Przedszkole	Dzieci młodsze		6-latki		Dzieci razem	Oddziały	Liczba dzieci korzystających z wyżywienia
	Liczba	Oddz.	Liczba	Oddz.			
Nr 2	44	1	92	4	136	5	55
Nr 4	46	2	83	4	129	6	69
Razem	90	3	175	8	265	11	124

Baza materialna i wyposażenie Przedszkola Nr 4 zabezpiecza na ogół potrzeby placówki i umożliwia realizację programu nauczania i wychowania. W ciągu najbliższego roku należałoby w miarę posiadanych środków odnowić ściany w pomieszczeniach dydaktycznych przedszkola, pomalować ogrodzenie oraz zakupić nowe meble i pomoce naukowe.

Budynek Przedszkola Nr 2 wymaga wymiany całej stolarki okiennej, naprawy dachu, cyklinowania podłóg w salach dydaktycznych.

Zmniejszająca się corocznie liczba urodzeń oraz spadek liczby dzieci zapisywanych do przedszkoli może spowodować, iż pod potrzeby oświaty przedszkolnej wystarczający będzie w mieście budynek Przedszkola Nr 4, dysponujący pomieszczeniami dydaktycznymi oraz bardzo dobrym zapleczem techniczno-gospodarczym.

III. Przygotowanie do nowego roku szkolnego 1999/2000 w szkołach podstawowych i gimnazjum

1 września 1999 roku wejdzie w życie reforma systemu edukacji. W lipcu ubiegłego roku Parlament przyjął projekt zmian systemu oświaty. Zmiany te objęły trzy główne obszary funkcjonowania edukacji:

- zarządzanie oświatą - przekazanie wszystkich szkół i placówek samorządom terytorialnym, oddzielenie organu prowadzącego od organu sprawującego nadzór pedagogiczny;
- wprowadzenie systemu egzaminów zewnętrznych - powołanie Centralnej Komisji Egzaminacyjnej i komisji okręgowych, opracowanie standardów wymagań, przygotowanie procedury badania osiągnięć uczniów na kolejnych progach szkolnych;
- utworzenie nowego ustroju szkolnego - przekształcenie obecnych szkół podstawowych w szkoły sześcioletnie i powołanie gimnazjów, a następnie szkół ponadgimnazjalnych oraz zmiany programów nauczania w tych szkołach.

Zgodnie z uchwałą Rady Miejskiej z marca br. od nowego roku szkolnego 1999/2000 zacznie funkcjonować w mieście pierwsze Gimnazjum. W okresie przejściowym tj. do czasu zakończenia budowy 3-ej placówki uczniowie uczęszczać będą do oddziałów zlokalizowanych w ich dotychczasowych szkołach podstawowych. Tworzenie nowej sieci szkół w naszym mieście było okresem trudnym, nie pozbawionym konfliktów i niełatwych decyzji. Uchwała Rady Miejskiej w tej sprawie była wynikiem kompromisu pomiędzy efektywnością a oczekiwaniami środowiska lokalnego.

Od 1 września 1999 r. uczęszczać będzie:
- do Szkoły Podstawowej Nr 1 - 870 uczniów,
- do Szkoły Podstawowej Nr 2 - 761 uczniów,
- do Gimnazjum - 284 uczniów.

Funkcjonowanie w jednym budynku szkoły podstawowej i gimnazjum wiąże się z wydzieleniem odpowiednich części obiektu dla każdej ze szkół (wydzielenie pięter, oddzielna klatka schodowa). Docelowo w Gimnazjum uczyć się będzie 750 dzieci w 27 oddziałach.

Szkoła	Uczniowie	Oddziały	Uczn./Oddz.	Sale lekcyjne	Budynki
SP Nr 1	870	32	27,2	25	2
SP Nr 2	761	30	25,4	23	1
Gimnazjum	284	10	28,4		2
Razem	1915	72	26,6		

Stan kadry pedagogicznej zatrudnionej w różnych formach w związku z przekształceniami organizacyjnymi szkół w pełni zabezpiecza potrzeby placówek w rozpoczęciu zajęć w nowym roku szkolnym 1999/2000. Pracownicy administracji i obsługi pozostający w zakresie zarządzania dyrektorów szkół podstawowych będą obsługiwać również Gimnazjum. Z uwagi na ogrom prac biurowych związanych z zakładaniem i codziennym funkcjonowaniem szkoły nowego typu, jaką jest Gimnazjum, uzasadniona wydaje się prośba dyrektora Wiesława Boć o zatrudnienie sekretarki.

Szkoła	Nauczyciele pełno-zatrudnieni	Naucz. uzupełniający etat w innej szkole	Nauczyciele niepełno-zatrudnieni	Inni pracownicy pedagogiczni	Razem
SP Nr 1	39	7	8	6,5	60,5
SP Nr 2	36	6	4	5	51
Gimnazjum	9		21		30

Wspólne planowanie pracy w nowym roku szkolnym przez dyrekcje wszystkich trzech podległych miastu szkół powinno zaowocować optymalnym rozłożeniem zajęć uczniom i nauczycielom. Środki finansowe na prowadzenie Gimnazjum proporcjonalnie do liczby uczniów zostaną wydzielone z subwencji oświatowej na 1999 r.

W przyszłym roku szkolnym wzrośnie liczba płatnych godzin lekcyjnych nauczycieli w stosunku do roku bieżącego przy niezmienionej liczbie uczniów i oddziałów. Wzrost ten jest spowodowany głównie zwiększeniem liczby godzin wynikających z podziału na grupy. Zgodnie z rozporządzeniem Ministra Edukacji Narodowej z dnia 15 lutego 1999 r. w sprawie ramowego statutu publicznej sześcioletniej szkoły podstawowej i publicznego gimnazjum, podział na grupy jest obowiązkowy na zajęciach z języków obcych i informatyki w oddziałach liczących powyżej 24 uczniów.

IV. Najpilniejsze zadania

1. Kontynuowanie i jak najszybsze zakończenie budowy 3-ej placówki szkolnej na osiedlu Południe.
2. Poprawa bazy materialnej i wyposażenia placówek.
   a) kontynuowanie prac remontowych w SP Nr 1 m.in.:
      - dokończenie wymiany okien i instalacji elektrycznej na pierwszym piętrze,
      - remont korytarzy i klatek schodowych na parterze i pierwszym piętrze,
      - budowa sali gimnastycznej,
      - modernizacja szatni w podpiwniczeniu szkoły i utworzenie sali lekcyjnej na parterze,
   b) w Szkole Podstawowej Nr 2 m.in.
      - dokończenie wymiany instalacji sieci c.o.,
      - kapitalny remont łazienek i sanitariatów,
      - odnowienie pomieszczeń dydaktycznych szkoły,
      - remont budynku gospodarczego.
3. Wypracowanie mechanizmów zarządzania i kierowania pracą szkół podstawowych i gimnazjum w związku z wdrażaniem reformy systemu edukacji.
4. Współdziałanie z organami nadzoru pedagogicznego w celu podniesienia poziomu dydaktycznego nauczania szkolnego i przedszkolnego.
5. Ograniczenie narastających zjawisk patologii społecznej (wandalizm, kradzieże).

V. Podsumowanie

Na dzień dzisiejszy stan oświaty podstawowej w mieście Kolno należy ocenić jako niezadowalający, szczególnie od strony bazy lokalowej i materialnej oraz środków budżetu centralnego przeznaczonych na cele oświatowe. Tym niemniej podjęte przez władze miasta długofalowe działania, mające na celu uzdrowienie tego stanu i uczynienie z edukacji jednego z filarów promowania młodego pokolenia w naszym środowisku.

Po wybudowaniu 3-ej placówki oświatowej na osiedlu Południe, sali gimnastycznej przy Szkole Podstawowej Nr 1 oraz wykonaniu zaplanowanych remontów, organizacja nauczania w szkołach podstawowych i gimnazjum spełniać będzie wymogi stawiane tego typu placówkom. Będą to szkoły z typowymi klasopracowniami, dysponujące salami komputerowymi, gdzie wszystkie dzieci uczyć się będą na jedną zmianę.

Pełna realizacja naszych zamierzeń i czas ich wprowadzenia uwarunkowane są od pozyskania znacznych środków finansowych. Złożone do Kuratorium Oświaty wnioski o dofinansowanie inwestycji oświatowych w mieście nie zostały rozpatrzone pozytywnie, ze względu na brak środków finansowych. Uwzględnienie wniosków będzie możliwe w przypadku, gdy Minister Edukacji Narodowej przekaże dodatkowe środki na dofinansowanie inwestycji w oświacie. Szansą na poprawę sytuacji materialnej, jaka się ostatnio pojawiła, jest koncepcja zjednoczenia wysiłków miasta oraz gminy Kolno dla utworzenia wspólnego Gimnazjum.

KRONIKA KULTURALNA ● KRONIKA KULTURALNA ● KRONIKA KULTURALNA

FORMACJA „P"

Teatr „Formacja „P", w dniu 29 maja br. zaprezentował, drugą już tego roku premierę. Był to spektakl zatytułowany: „Gałczyńskologia, czyli Teatrzyk Zielona Gęś". Jak wskazuje tytuł, widowisko oparte jest o krótkie formy stworzone przez K.I. Gałczyńskiego, pod wspólnym tytułem „Teatrzyk Zielona Gęś ma zaszczyt przedstawić...".

Autor te krótkie utwory dramatyczne tworzył w latach 1948-53. Pierwotnie przeznaczone były do prezentacji na scenie krakowskiej kawiarni. Z czasem niektórzy z reżyserów przystosowali je na sceny teatrów zawodowych. Najbardziej znane to realizacje kabaretu „Piwnica pod Baranami".

„Teatrzyk..." to czasem bardzo dosadna, satyra na ludzkie przywary, kpina z nadętych instytucji. Drwina z „poważnych" uczuć i estetyczna zabawa na równi formą i treścią. Owe perełki miniaturowych dramatów, pomimo upływu wielu lat, nic nie straciły na swojej aktualności. Stanowi to dowód na to, że bez względu na ustrój, miejsce czy czas, nasze małe, polskie fobie i grzeszki nie opuszczają nas, będąc niejako przypisanymi do naszej nacji.

Gałczyński, doskonały liryk, a jednocześnie pilny obserwator ludzkich zachowań, wytykał nam nasze wady. Prosił, abyśmy próbowali zmienić się choć trochę, gdyż możemy skończyć jak Hamlet, który „... umiera na brak decyzji i skręt kiszek na ostrym zakręcie historii." (Hamlet i kelnerka)

Spektakl, który mogliśmy obejrzeć na scenie kawiarni artystycznej, idąc śladami Gałczyńskiego, wyśmiewa nasze słabostki. Młodzi aktorzy, w pełni świadomie, odgrywają charaktery bohaterów, prezentując, w konwencji komedii, wcześniej wspomniane cechy.

Widz przez 45 minut zaskakiwany jest zmianami nastroju i akcji. Od pierwszej sceny może śmiać się z dość absurdalnych pomysłów mistrza Konstantego. Zabawa jest więc przednia. Ale... Zastanówmy się, czy przypadkiem śmiejąc się z bohaterów tych scenek, nie śmiejemy się przypadkiem z siebie.

O następnych spektaklach „Gałczyńskologii, czyli..." informować będziemy przez plakaty Kolneńskiego Domu Kultury.

Zapraszamy

Kronikę zredagował
Kazimierz Koter

NAPRAWDĘ WARTO

Kolneński Dom Kultury zaprasza do zwiedzenia wystawy zatytułowanej: „Kolno 2000". Zdawać by się mogło, że jest to jeszcze jedna wystawa, która prezentuje dziecięce wizje na temat następnego stulecia. To prawda. Trzeba jednak zauważyć, iż są to wizje sprzed 24 lat. W 1975 roku KDK ogłosił konkurs plastyczny na taki właśnie temat. Efekty tego konkursu możemy teraz obejrzeć. Możemy porównać to, o czym marzyły ówczesne dzieci z teraźniejszością. Ile z tych przewidywań sprawdziło się na rok przed końcem 2000 r. Na ile miasto rozwinęło się i ile jest jeszcze do zrobienia.

Trzeba przypomnieć, że wszyscy uczestnicy konkursu mieli po 9-14 lat. Dzisiaj są już dorosłymi obywatelami, trzeźwiej, prawdopodobnie, patrzącymi na świat. Mimo wszystko, miło chyba będzie powspominać i uśmiechnąć się widząc swoje i znajomych pomysły. A wśród trzydziestu autorów możemy spotkać Beatę Malinowską, Elżbietę Kmieć, Agnieszkę Wyrwas, Pawła Oleksego, Darka Wróblewskiego i wielu innych znanych kolniaków.

Na wystawę zapraszamy od 26 lipca br. Przybądźcie, obejrzyjcie, wspomnijcie! Naprawdę Warto!

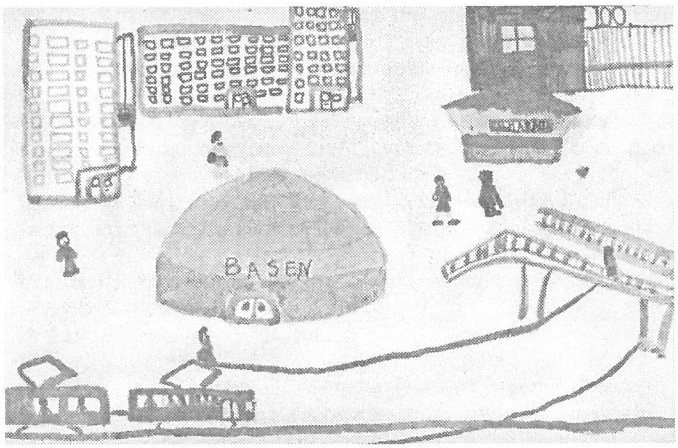

Na rysunku. Wizja m. Kolno w 2000 roku.
Autor Jarosław Pomichowski, mający w czasie ogłoszenia konkursu 9 lat.

GIMNAZJUM POD SZCZĘŚLIWĄ GWIAZDĄ

Nasze gimnazjum - jako jedno z niewielu - otrzyma od Ministerstwa Edukacji Narodowej wyposażoną w najnowocześniejsze komputery pracownię informatyczną o wartości 38 000 zł - takie zapewnienie otrzymał dyrektor w białostockim Kuratorium Oświaty. Ten rzadki i cenny prezent umożliwi edukację już pierwszego rocznika gimnazjalistów na poziomie godnym obietnic składanych przez reformatorów oświaty - nowocześnie i efektywnie.

Nie samym jednakże komputerem żyje młody człowiek; jego samodzielność i zapał do kształtowania umysłu wspomagać będą nauczyciele - trzydziestu specjalistów w swoich dziedzinach wiedzy. Wybór tych właśnie ludzi jest przedmiotem głębokiej satysfakcji dyrektora gimnazjum, a stanie się podstawą efektywnego funkcjonowania nowej szkoły. Dziewięcioro spośród nich zostanie przeszkolonych w zakresie wykorzystania internetu w codziennej pracy z młodzieżą. Stanie się to możliwe dzięki finansowemu zaangażowaniu Zarządu Miasta Kolna, co było warunkiem stawianym przez ministerstwo przed przyznaniem szkole pracowni informatycznej.

Trwają rozmowy dotyczące przyjęcia do Gimnazjum w Kolnie dotychczasowych uczniów szkoły w Czerwonem. Bez tych dzieci nowa placówka kształciłaby dwustu osiemdziesięciu czterech młodych ludzi w dziewięciu oddziałach - sześciu zlokalizowanych na terenie szkoły nr 1, czterech zaś pozostałych - szkoły nr 2. „Jedynka" zamierza przeznaczyć na potrzeby gimnazjum drugie piętro, „dwójka" także zapewnia, że umieszczonym w niej oddziałom „g, h, i, j" - miejsca nie zabraknie.

Dzięki budującej współpracy dyrekcji wszystkich trzech szkół dotychczas udało się w bezkonfliktowy sposób „poprzemieszczać" pedagogów; dziewięcioro spośród nich znajdzie w nowo tworzonej placówce pełne zatrudnienie, jednak zdecydowana większość będzie uzupełniała etaty w szkołach podstawowych. Rodzi to dodatkową komplikację w perspektywie planowania przyszłorocznej pracy - plan lekcji będzie musiał uwzględniać nauczycielskie migracje, toteż przy jego układaniu niezbędna jest ścisła kooperacja kierownictw czterech kolneńskich szkół: obu podstawowych, gimnazjum i liceum, z którego pochodzi jedna nauczycielka. Na podstawie dotychczasowej współpracy przyszłość można postrzegać w jasnych barwach.

Pedagodzy wybrali program nauczania. Ze względu na całkowity niemal brak oferty podręczników selekcja tych ostatnich dokonana zostanie już w czasie wakacji po to, żeby książki były nie tylko najlepsze, lecz i ... nie najdroższe. Informację o nich uczniowie zdobędą 1 sierpnia u wychowawców oraz w gablotach na terenie obu szkół.

Tymczasem pierwszym gimnazjalistom życzymy radości z powodu o dwa lata wcześniejszych wakacji po „podstawówce" oraz satysfakcji w nowej szkole.

W. Boć

Powszechna Kasa Oszczędności
Bank Państwowy
Oddział i Ekspozytura
w Kolnie

OFERUJE KREDYT SEZONOWY

„Lato z PKO-bp"

od 7 czerwca do 31 sierpnia br.

- **kwota kredytu**
  od 1 000,00 zł do 5 000,00 zł
- **okres spłaty**
  do 9 miesięcy
- **oprocentowanie**
  stała stopa 13,5% w stosunku rocznym
- **bez zabezpieczenia**
  posiadacze SUPERKONTA (ROR),
  pozostali do kwoty jednomiesięcznego dochodu pod warunkiem, że korzystali już z kredytów PKO
- **z zabezpieczeniem**
  wszyscy pozostali o stałych dochodach
- **prowizja od 2,2% kwoty kredytu**
  z preferencją dla posiadaczy SUPERKONTA ROR

ZAPRASZAMY W GODZINACH
Oddział od 8.00 do 17.00
Soboty od 8.00 do 13.00
Ekspozytura od 9.00 do 16.00

SPORT • SPORT • SPORT • SPORT

„ORZEŁ" TRZECI

20 czerwca zakończyły się rozgrywki łomżyńskiej klasy okręgowej w piłce nożnej. Od dwóch sezonów, po spadku z IV ligi, uczestniczą w niej piłkarze kolneńscy. W ostatnim meczu na swoim boisku zdobyli punkty walkowerem, bowiem drużyna Biebrzy Goniądz nie dojechała na zawody.

Oceniając sezon 1998/99 najprościej byłoby powiedzieć, iż kolniacy wykonali powierzone im zadanie, zajęli niezagrożenie trzecie miejsce w tabeli umożliwiające im udział w rozgrywkach tworzonej (!) podlaskiej ligi okręgowej. W tym miejscu należałoby zadać pytanie - czy nie mogłoby być lepiej?

Zajęcie trzeciego miejsca nie przyszło też bez trudu. Kolneńscy piłkarze mają słabość do niektórych zespołów np. Wissa Szczuczyn (dwie porażki), Skra Wizna (porażka i remis na własnym boisku), Orlęta Czyżew czy Fortuna Andrzejewo (porażka na własnym stadionie). Obserwowałem mecze w Kolnie i mogę z czystym sumieniem stwierdzić, iż w Orle nie ma komu strzelać bramek. Zamiana z ŁKS bramkarza Świderskiego na napastnika Góralczyka (przy okazji transferu Zarząd Klubu dodatkowo zrezygnował z należnych mu od ŁKS 5 tys. złotych), nie zmieniła zasadniczo sytuacji. Znawcy tematu twierdzą, że Góralczyk, jak na klasę tego zawodnika, grał raczej słabo.

Nadzieje na znaczne polepszenie organizacji gry, a tym samym i efekty bramkowe, wiązano z zatrudnieniem trenera mgr Zenona Modzelewskiego. Czy tak było, niech ocenią sami kibice. Ja uważam, że w niedostatecznym stopniu angażował on do gry juniorów, a nie ulega najmniejszej wątpliwości, że kilku z nich z powodzeniem zastąpiłoby „dziadków", na których uparcie opierał skład drużyny trener Modzelewski. Stosowanie takich praktyk na dalszą metę może okazać się... końcem drużyny. A nie oto chyba chodzi!

Oczekujemy na uwagi kibiców. Myślę, iż oceny sezonu dokona Zarząd Klubu i sam trener. Chętnie zamieścimy je na naszych łamach.

(Red)

Końcowa tabela rozgrywek

1.	Mlekowita	68	99:15
2.	Wissa	54	64:25
3.	Orzeł	48	53:22
4.	Orlęta	42	59:49
5.	Znicz	38	51:36
6.	Unia	38	42:43
7.	Fortuna	33	38:44
8.	GKS 84	30	39:49
9.	Skra	30	48:37
10.	Biebrza	23	39:68
11.	Iskra	14	35:84
12.	Ziemowit	14	29:71
13.	Stawiski	11	28:80

Lokal do wynajęcia o powierzchni 150m²
z przeznaczeniem na działalność gospodarczą lub biurową.
Telefon (0-86) 278-25-53

NOWI KAPŁANI

29 maja w Katedrze łomżyńskiej 19 diakonów otrzymało z rąk JE Biskupa Ordynariusza dr Stanisława Stefanka święcenia kapłańskie. Tym samym zakończył się czas seminaryjnej nauki dla alumnów, którzy rozpoczęli ją w Wyższym Seminarium Duchownym w Łomży w 1993 roku. Rozpoczynając drogę przygotowującą do kapłaństwa, zadawali niejednokrotnie pytanie: czy rzeczywiście Jezus chce, abym został kapłanem? Okres 6 lat pobytu w Seminarium zapewne pozwolił im na to pytanie odpowiedzieć.

Praca kapłańska w dzisiejszym, trochę dziwnym świecie, wymaga nie lada poświęcenia. Przede wszystkim ludzie pragną widzieć w kapłanie świadka Chrystusa, który będzie nie tylko głosił prawdę, miłość, sprawiedliwość, ale także ukazywał je swoim życiem.

Wśród neoprezbitrów, trzech pochodzi z powiatu kolneńskiego. Są to: ks. Piotr KLECZYŃSKI z parafii pw. św. Anny w Kolnie, ks. Zbigniew PYSKŁO z parafii pw. Zwiastowania Najświętszej Maryi Panny w Lachowie i ks. Grzegorz STASIAK z parafii pw. św. Antoniego Padewskiego w Stawiskach.

Święcenia kapłańskie przyjął również ks. Dariusz TUŁOWIECKI z parafii pw. Wniebowzięcia Najświętszej Maryi Panny w Ostrowi Mazowieckiej, który praktykę diakońską odbywał w Kolnie.

Inny kolnianin ks. Krzysztof KAMIŃSKI święcenia kapłańskie przyjął w katedrze św. Mikołaja w Elblągu. Udzielił ich ordynariusz diecezji, ks. Biskup Andrzej Śliwiński. Obaj kolneńscy neoprezbitrzy odprawili swoje msze prymicyjne w Kolnie 30 maja. Z tej okazji udzielili zebranym błogosławieństwa prymicyjnego.

Tekst i zdjęcia (jf)

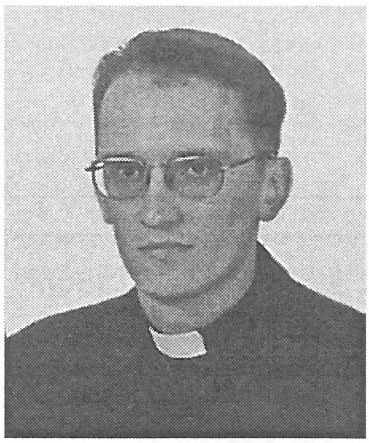

ks. GRZEGORZ STASIAK

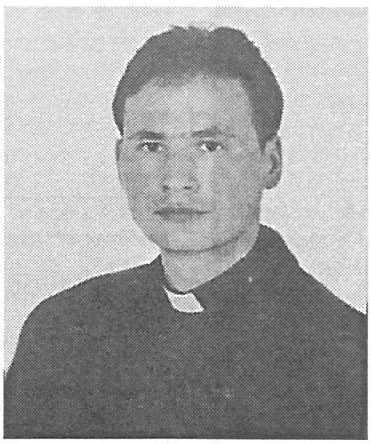

ks. ZBIGNIEW PYSKŁO

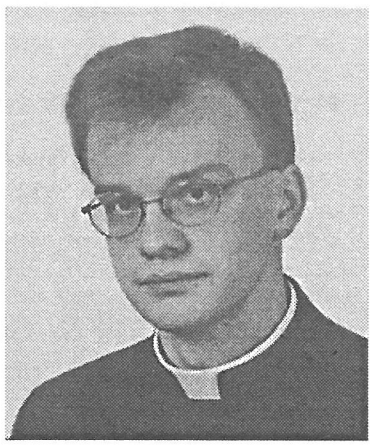

ks. DARIUSZ TUŁOWIECKI

Z ŻYCIA KOŚCIOŁA

NOWY KOŚCIÓŁ

Trwają przygotowania do budowy nowego kościoła na Osiedlu Południe w Kolnie. Władze kościelne uzyskały odpowiedni plac, który poświęcił Ordynariusz Łomżyński ks. Biskup dr Stanisław Stefanek. W ostatnich dniach Starostwo Powiatowe wydało zezwolenie na budowę.

Dzisiaj publikujemy dokument na kamień węgielny, skład Rady Ekonomicznej i Komitetu Budowy Kościoła p.w. Chrystusa Króla Wszechświata oraz wzór cegiełki, jakie będą rozprowadzane w związku z budową.

DOKUMENT NA KAMIEŃ WĘGIELNY
Vergiliusz Kardynał Noe
Archiprezbiter Patrialchalnej
Bazyliki Św. Piotra

Tym listem poświadczamy na chwałę Boga w Trójcy Jedynego i ku czci św. Piotra Apostoła, że w darze została przekazana cząstka kamienia. Pochodzi z Grobu św. Piotra Apostoła. Opatrzona jest pieczęcią ołowianą ze skarbca św. Piotra i przewiązana drucianą nitką, złożona w drewnianej kasecie.

Ten list napisaliśmy jako świadectwo powyższego tekstu.

Szlachetny i historyczny kawałek przeznaczony do budowy kościoła ku czci Pana Naszego Chrystusa Króla Wszechświata w mieście zwanym Kolno, diecezja łomżyńska w Polsce.

Kamień węgielny jest znakiem jedności duchowej z kościołem w Rzymie.

Niech to będzie zapowiedzią przyszłych obfitych darów duchowych i świadectwem synowskiego oddania wiernych do Stolicy Piotrowej.

Dar ze skarbca na Watykanie w dniu 22 lutego 1999 Roku w Uroczystość Katedry św. Piotra.

Podpisał
Vergiliusz Kardynał Noe

Na podstawie Kanonu N. 532, N. 537 Kodeksu Prawa Kanonicznego i Dekretu J.E.Ks. Bpa Stanisława Stefanka, który mianował mnie proboszczem parafii pw. św. Anny w Kolnie dnia 1 września 1997 roku i dziekanem dekanatu z siedzibą w Kolnie.

Z dniem 3 maja w Uroczystość Najświętszej Maryi Panny, Królowej Polski powołuję Radę Ekonomiczną i Komitet Budowy Kościoła pw. Chrystusa Króla Wszechświata w Kolnie na Osiedlu Południe.

Ustanawiam w następującym składzie:

1. Pan mgr Stanisław Szymanowski - Przewodniczący Komitetu Budowy Kościoła
2. Pan mgr Stanisław Malinowski - Wice-przewodniczący Komitetu Budowy Kościoła
3. Stanisław Kleczyński - członkiem Komitetu Budowy Kościoła
4. Eugeniusz Borys
5. Tadeusz Kowalewski
6. Andrzej Nowakowski
7. Irena Skrodzka
8. Aldona Moniak
9. Irena Rogińska
10. Barbara Ptak
11. Maria Najda
12. Teresa Orłowska
13. Edward Rutkowski
14. Jerzy Jadczak
15. Henryk Sokólski
16. Zygmunt Połomski
17. Zbigniew Szymański
18. Bogumiła Sokołowska
19. Kazimierz Kaliszewski
20. Andrzej Kierznowski
21. Jerzy Podchul
22. Stefan Jarzyło

Sołtysi z miejscowości:

23. Czernice
24. Czerwone
25. Gromadzyn Stary
26. Gromadzyn Wykno
27. Pachuczyn
28. Tyszki Łabno
29. Rupin

oraz z Czerwonego

30. Długozima Halina
31. Smaka Krystyna
32. Bućko Jan
33. Ciszewski Leszek
34. Pomichowski Adam
35. Cieniewicz Edward
36. Podeszwik Henryk

Kolno, 3 maja 1999 r.
Uroczystość Najświętszej Maryi Panny Królowej Polski

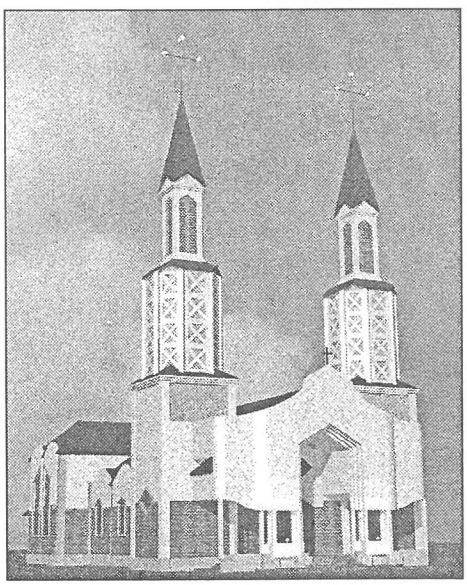

GŁOS KOLNENSKI

Nr 6 (84) CZERWIEC 1999

ISSN-1426-0034

CZYTELNIA

W NUMERZE m.in.

- Radni o oświacie
- Mapa powiatów stabilna
- Komu służy reforma
- Wielkie znakowanie
- Pod szczęśliwą gwiazdą
- Nowi kapłani
- Turniej wsi

GRABOWO • KOLNO • MAŁY PŁOCK • STAWISKI • TUROŚL

CHYBA Z GRAJEWEM

Podsumowania ubiegłego roku dokonali członkowie Spółdzielni Mleczarskiej „KURPIANKA" w Kolnie. Miało to miejsce 8 czerwca br. na Walnym Zgromadzeniu Przedstawicieli, tym razem odbytym w Hotelu „Zbyszko" w Nowogrodzie.

Było ono niezwykle burzliwe, a to głównie za sprawą planowanego połączenia z grajewskim „MLEKPOLEM" i złej kondycji finansowej firmy. Ubiegły rok okazał się jednym z najgorszych okresów w funkcjonowaniu spółdzielni. Skupiono co prawda o 8,8% więcej mleka (86.532 tys. litrów) niż w roku 1997, ale strata na sprzedaży wyniosła 3 mil. złotych. Zobowiązania spółdzielni były wyższe niż wartość jej majątku.

Na podkreślenie zasługuje fakt, że 44,7% surowca skupowanych jest w klasie „Extra", a blisko 1/3 pochodzi od zespołów rolników. Najwięcej mleka sprzedają hodowcy z gmin: Kolno, Turośl i Jedwabne.

W ub. roku produkowano głównie sery dojrzewające, proszek mleczny i masło. W asortymencie produkcyjnym, w znacznie mniejszej ilości, są też rolady, sery topione, mleko spożywcze i śmietana.

c.d. na str. 2

MAPA POWIATÓW STABILNA

Odpowiedzialny za wprowadzenie w życie reformy administracyjno-samorządowej wiceminister spraw wewnętrznych i administracji Jerzy Stępień zapowiedział, że do końca przyszłego roku rząd nie podejmie żadnych decyzji w sprawie zmiany liczby powiatów. 7 maja weszło w życie rozporządzenie rządu, w myśl którego rady gmin i powiatów mogą wnioskować o utworzenie, połączenie, podział lub likwidację powiatu. Wśród autorów reformy administracyjno-samorządowej od kilku miesięcy słychać głosy, że część obecnych powiatów jest zbyt słaba, by móc samodzielnie funkcjonować, dlatego z czasem będą prawdopodobnie zlikwidowane. Z drugiej strony około 15 miast domaga się utworzenia nowych powiatów lub przeniesienia siedziby władz powiatowych. Wiceminister Stępień uważa, że rząd powinien zająć się korektami w podziale administracyjnym kraju dopiero po tym, jak funkcjonowanie nowych powiatów i województw oceni w 2000 roku parlament. **(jp)**

CZAS BEZ PUSTYCH SŁÓW

Czas spędzony z papieżem, to czas niezwykły. W ciągu kilkunastu dni przed ekranami telewizorów, w ciągu kilku godzin na osobistym spotkaniu, byliśmy świadkami tej niezwykłej, wielkiej pielgrzymki. Niezwykłe jest poczucie wspólnoty gromadzącej się przed polowymi ołtarzami, wprost namacalne jest doświadczenie tego, czym jest Kościół - wspólnotą wierzących. Ale jednocześnie bardzo silne są indywidualne przeżycia ludzi, osobiste rozmowy i pragnienia ku Temu, którego z taką prostotą, a jednocześnie z taką mocą, Jan Paweł II głosi.

Jest to czas ciekawy. „Obyś żył w ciekawych czasach" - głosi życzenie składane osobom, którym życzy się raczej źle. Ale lata pontyfikatu Jana Pawła II są czasami ciekawymi w dosłownym, dobrym tego słowa znaczeniu.

Świat mówi i myśli o bogaceniu się, a papież pokazuje, że sam proces tworzenia, sama praca są ważniejsze od majątku, który w jej wyniku powstaje.

Świat podziwia to, co młode, piękne i bogate, papież dostrzega wartości w tym, co słabe, chore i ciche. Miliony naśladują wzorce zachowań kreowane przez telewizję, a papież - sam znakomicie potrafiący korzystać z telewizji - zachęca do tego, by w heroicznych niekiedy, indywidualnych decyzjach w życiu zawodowym, rodzinnym czy społecznym iść za tym, czego nauczał Bóg.

Jest przy tym autentyczny, a jego słowa są prawdziwe. Papież przywraca godność słowom: miłość, poświęcenie, wiara, nadzieja, zaufanie - a także umacnia przekonanie, że słowa takie, jak: życie wieczne, zmartwychwstanie czy Kościół znaczą to, co znaczą: rzeczywistość, niewidzialną jeszcze wprawdzie, ale realną.

Dlatego warto chłonąć każde jego słowo dla swego własnego pożytku. Dlatego warto było spotkać się z Nim. Jego tegoroczne przesłanie wpisane jest w całość, której ramy stanowi Osiem Błogosławieństw.

(WW)

„POWITANIE LATA"

26-27 CZERWCA 1999 R.

Stadion Miejski w Kolnie

(szczegóły na str. 2)