228/04

ISSN 1640-257X

# MIESIĘCZNIK KOLNEŃSKI

Nr 11 (59)
LISTOPAD 2004

tel. 278 36 01 e-mail: mkolnenski@kolno.home.pl

GRABOWO* KOLNO* MAŁY PŁOCK* STAWISKI* TUROŚL

*Pamiętajmy o tych, którzy odeszli*

Uzależnienie od tytoniu jest chorobą trudną do leczenia. Dlatego najlepiej w ogóle nie zaczynać palić - s. XIII

Skarbówka ostrzega - s. IX

Poznaj swojego dzielnicowego - s. III

Śladami „Folkiestry" - s. XVII

## OBCHODY ŚWIĘTA NIEPODLEGŁOŚCI W KOLNIE

W 86. rocznicę odzyskania niepodległości mieszkańcy Kolna uczestniczyli w uroczystościach upamiętniających okupione krwią wyzwolenie Rzeczypospolitej i powstanie niepodległego państwa.

***Więcej o obchodach Rocznicy w mieście i powiecie można przeczytać i obejrzeć minireportaże na stronach: III, IX i X***

## Byłem obserwatorem „wolnych wyborów" na Ukrainie

Niestety, z przykrością muszę stwierdzić, że wybory zostały przeprowadzone w sposób niedemokratyczny. Osobiście odnotowałem wiele nieprawidłowości wyborczych. Do najczęstszych naruszeń należały tzw. wycieczki wyborcze, czyli wielokrotne głosowanie poza miejscem zamieszkania, nagminna obecność milicji w punktach wyborczych powodowała podwyższenie presji na wyborcach. Kontrolowane były również składy komisji wyborczych, a niewygodni członkowie usuwani z komisji po I turze i niedopuszczani do udziału w pracach komisji w II turze.

***dokończenie s. XI***

**Zdrowych i spokojnych Świąt Bożego Narodzenia oraz spełnienia wszystkich marzeń w Nowym Roku 2005 życzy mieszkańcom Kolna i powiatu Rada Miasta, Przewodniczący Rady Robert Suchodolski oraz Burmistrz Mieczysław Śniadach.**

Podobnie jak w latach ubiegłych pragniemy w naszym mieście wspólnie i uroczyście powitać Nowy 2005 Rok.
Dlatego też serdecznie zapraszam mieszkańców Kolna 31 XII o godz. 23.00 do Parku Miejskiego, aby przy muzyce i w szampańskim nastroju powitać 2005 r. i złożyć sobie noworoczne życzenia.
Burmistrz Mieczysław Śniadach

# KRONIKA WYPADKÓW I PRZESTĘPSTW

1.11. Kolno - na ul. Sienkiewicza zatrzymano do kontroli kierowcę nieposiadającego dokumentów. Okazało się, że zostały mu one wcześniej odebrane;
2.11. Kolno - na Łabnie Dużym zatrzymano nietrzeźwego kierowcę ciągnika (2,6 promila);
2.11. Stawiski - nieznany sprawca uszkodził samochód marki Volkswagen Golf i skradł radiomagnetofon;
3.11. Stawiski - nieznany sprawca wybił szybę w samochodzie marki Fiat 125 p i również skradł radiomagnetofon;
3.11. Zalesie - zatrzymano nietrzeźwego kierowcę samochodu marki Fiat 125 p (2,4 promila);
4.11. Kolno - na ul. Mickiewicza nieznany sprawca dokonał kradzieży części do kombajnu zbożowego;
5.11. Kolno - na ul. Witosa miała miejsce kradzież z włamaniem. Nieustaleni sprawcy skradli z parkingu samochód marki Volkswagen Golf;
8.11. Kolno - na ul. Sportowej miał miejsce wypadek drogowy. Sprawca potrącił kobietę przechodzącą przez przejście dla pieszych i oddalił się z miejsca zdarzenia. Winowajcę ujęto;
8.11. Ptaki - nieznani sprawcy skradli z ciągnika 400 zł;
9.11. Kolno - na ul. Wojska Polskiego zatrzymano nietrzeźwego kierowcę samochodu marki Ford Fiesta (2,1 promila);
10.11. Kolno - na ul. Witosa zatrzymano nietrzeźwego rowerzystę (2,4 promila);
14.11. Kuczyny (gm. Stawiski ) - nieznani sprawcy skradli snopowiązałkę;
15.11. Zabiele - młodzi mężczyźni skradli motocykl MZK 250. Straty oszacowano na sumę ok. 450 zł;
15.11. Kolno - na ul. 11-go Listopada nieznani sprawcy za pomocą wcześniej skradzionego klucza dostali się do mieszkania i skradli pralkę automatyczną;
15.11. zatrzymano 2 nieletnich, którzy na terenie gminy Turośl od stycznia 2004 r. do połowy listopada 2004 r. dokonywali włamań i kradzieży do budynków gospodarczych;
18.11. Kolno - na ul. Sienkiewicza miała miejsce kradzież roweru górskiego z piwnicy budynku mieszkalnego;
19.11. Kolno - na ul. 11-go Listopada trzech znanych mężczyzn włamało się do ogródka piwnego klubu Makba i dokonało zniszczenia parasola;
20.11. Ciemianka (gm. Grabowo) - nieznani sprawcy dokonali kradzieży mienia gospodarczego z niezamieszkanego domu (m.in. stół z jesionu, butla z gazem);
21.11. Łubiane (gm. Grabowo) - nieznany sprawca dokonał kradzieży drzewa brzozowego (23 sztuki);
21.11. Kolno - na ul. Konstytucji 3 Maja kierowca samochodu marki Fiat 125 p na oblodzonej jezdni wpadł w poślizg, stracił kontrolę nad pojazdem i potrącił pieszą, którą odwieziono do szpitala w Łomży;
23.11. na trasie Kolno - Kisielnica doszło do wypadku drogowego. Samochód marki Lublin z nieustalonych przyczyn zjechał na przeciwległy pas ruchu i zderzył się czołowo z samochodem marki Scania. Kierowca Lublina poniósł śmierć na miejscu;

*Zdjęcie udostępnione przez KP PSP w Kolnie*

24.11. Kolno - na ul. Witosa nieznani sprawcy skradli samochód marki Volkswagen;
Ogółem zatrzymano 21 nietrzeźwych kierowców.

# NOWY KOMENDANT

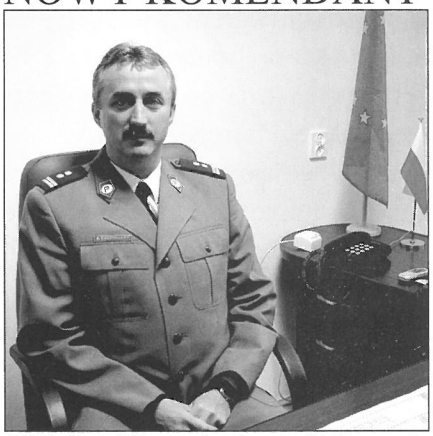

Zdniem 5 listopada obowiązki Komendanta Powiatowego Policji w Kolnie objął mł. insp. Andrzej Choromański. Pan komendant ma 44 lata, jest żonaty, wychowuje dwoje dzieci. Szkołę oficerską ukończył w 1985 r. w Szczytnie. Studia magisterskie odbył na Wydziale Prawa i Administracji Uniwersytetu Warszawskiego, następnie studia podyplomowe w Wyższej Szkole Administracji Publicznej w Białymstoku na kierunku zarządzanie. Pracę zawodową rozpoczął w Łomży. Na początku pracował w pionie kryminalnym, potem pełnił funkcję naczelnika wydziału dochodzeniowo - śledczego. Był także zastępcą komendanta nadzorującego pion kryminalny, ostatnio jako zastępca komendanta nadzorującego pion prewencji w Łomży.

KOMENDANT POWIATOWY POLICJI
W KOLNIE

*Składam Panom serdeczne podziękowanie oraz wyrazy najwyższego uznania za pomoc w zatrzymaniu w dniu 7 października 2004r. sprawcy przestępstwa na terenie miasta Kolna*

*Okazywanie pomocy organom ścigania, jak i wrażliwość na negatywne zachowanie, jest nie tylko godne wielu pochwał i naśladownictwa ale, także pozwala wierzyć w ludzi i patrzeć w przyszłość z nadzieją i poczuciem bezpieczeństwa. Aktywna postawa obywateli jest zwiastunem zanikania powszechnie panującej znieczulicy społecznej i przypomina nam wszystkim o prawdziwych wartościach i zasadach, którymi każdy człowiek powinien się kierować.*

*Bardzo skromne środki finansowe Komendanta nie pozwalają wynagrodzić tego poświęcenia w formie pieniężnej. Dlatego też niech ten list będzie wyrazem uznania z mojej strony.*

*Żywię nadzieję, iż w podobnych okolicznościach zachowają się Panowie w sposób równie profesjonalny i humanitarny.*

*Dziękując jeszcze raz życzę doskonałego zdrowia, pogody ducha oraz spełnienia życiowych planów.*

Z wyrazami szacunku:
*Mł.insp. mgr Andrzej Choromański*

MIESIĘCZNIK KOLNEŃSKI - miesięcznik regionalny. Adres: 18 – 500 Kolno, ul. Wojska Polskiego 8, tel. 278 36 01
e-mail mkolnenski@kolno.home.pl. Wydawca: Burmistrz Miasta Kolna. Redakcja: Robert Wilczewski, Kazimierz Koter. Współpraca: Danuta Góralczyk, Artur Nocuń, Krzysztof Szostkowski.

Druk: "Libra Print", Al. Legionów 114B, Łomża .
Nakład: 1000 egz. Numer zamknięto: 30.11.2004

*Redakcja nie odpowiada za treść reklam i ogłoszeń. Materiałów niezamówionych redakcja nie zwraca, w nadesłanych zastrzega sobie prawo dokonywania skrótów i zmiany tytułów.*

# Wichura i atak zimy

*Wichury szalejące w listopadzie w całym kraju nie oszczędziły także naszego miasta i okolic. Pozrywane dachy, połamane drzewa i przywaleni ludzie to konsekwencje szalejącego żywiołu. Zanotowano wiele zniszczeń, m.in. w Kolnie, Kumelsku, Stawiskach i Gromadzynie.*

Uszkodzone zostały drzewa i w rezultacie nagrobki na cmentarzu parafialnym w Kolnie.

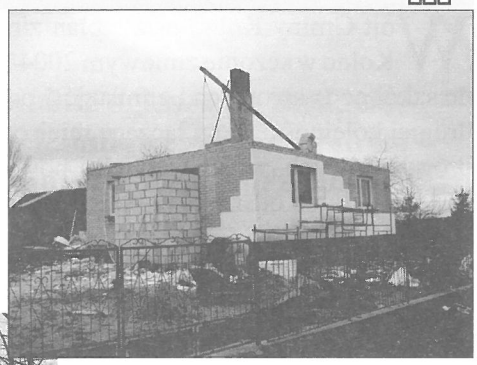

Wiatr zerwał dach z zakładu krawieckiego „Hetman" w Kolnie. Nikomu nic się nie stało.

Dwie osoby zostały ranne po uderzeniach elementami spadającego dachu, uszkodzonego przez silny wiatr (mężczyzna doznał obrażeń głowy i kręgosłupa, kobieta została ranna w głowę). Zdarzenie miało miejsce we wsi Kumelsk.

*Życzenia radosnych Świąt Bożego Narodzenia, odpoczynku w rodzinnym gronie, pasma sukcesów i spełnienia najskrytszych marzeń oraz wzrostu poczucia bezpieczeństwa w nadchodzącym Nowym 2005 Roku przesyła...*
*Komendant Powiatowy Policji w Kolnie*

# Poznaj swojego dzielnicowego

Kontakt telefoniczny:
**Policja 997 Kom. 112**
**Policyjny telefon-zaufania - 278-9-278**
**(płatny, anonimowy)**

Za miesiąc zaprezentujemy dzielnicowych z miasta Kolno, gminy Kolno i gminy Turośl

**mł. asp. Grzegorz Sienkiewicz - dzielnicowy m. Stawiski i gm. Mały Płock tel.278-50-07**

**mł. asp. Krzysztof Paliwoda - dzielnicowy gm. Stawiski i gm Grabowo tel. 279-00-07**

# „Tym, co walczyli i zginęli za niepodległą Polskę"

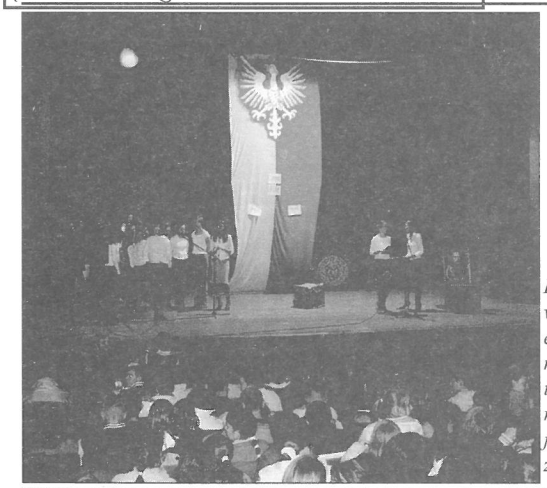

*Dbajmy o rzetelną i właściwie rozumianą edukację patriotyczną młodzieży, czcząc święta państwowe, a wśród nich zwłaszcza takie, jak 11 Listopada.*
*zdj. M. Jakubowski*

W sali Kolneńskiego Domu Kultury 10 listopada 2004 roku odbyła się uroczysta akademia, która uświetniła obchody Święta Niepodległości. Jej głównym celem było wzbogacenie wiedzy uczniów o historię pięciu pokoleń Polaków, którzy z ogromnym poświęceniem dążyli, by spełnił się ich „sen o wolności". Dla uczniów i nauczycieli Gimnazjum w Kolnie montaż poetycko – muzyczny pt. „Tym, co walczyli i zginęli za niepodległą Polskę" przygotowała młodzież pod kierunkiem: Hanny Serafin, Teresy Bajorek i Jacka Rainko, a za oprawę muzyczną odpowiadała pani Beata Skrodzka.

## KOMUNIKAT BURMISTRZA MIASTA KOLNO

Na podstawie pkt 8.3 szczegółowych zasad utrzymania czystości i porządku na terenie miasta będącym załącznikiem do uchwały z dnia 12 sierpnia 1997 roku, przypominam, że właściciele posiadłości przy zlecaniu wywozu odpadów komunalnych ciekłych zobowiązani są do korzystania wyłącznie z usług jednostek wywozowych. Dopuszcza się wywóz tych odpadów przez użytkowników we własnym zakresie, przy wykorzystaniu do tego celu środków transportu określonych w punkcie 9 załącznika.

Właściciele zobowiązani są okazać na żądanie upoważnionego przedstawiciela Burmistrza Miasta dowody dokonywania wywozu tych odpadów przez jednostkę wywozową bądź dowody uiszczenia opłat za przyjęcie odpadów do oczyszczalni.

Ponadto informuję, że upoważnionymi do dokonywania kontroli dowodów uiszczenia opłat za wywóz nieczystości płynnych są pracownicy PECi GW-Ś Sp. z o.o. w Kolnie.

BURMISTRZ MIASTA

Wójt Gminy Kolno ustala plan zimowego utrzymania dróg gminnych i dojazdowych położonych na terenie gm. Kolno w sezonie zimowym 2004/2005. W pierwszej kolejności odśnieżane będą drogi, którymi dowożone są dzieci do szkół podstawowych i gimnazjów poprzez odśnieżenie jezdni na całej szerokości bez posypywania piaskosolą, zaś w drugiej kolejności drogi łączące miejscowości z głównym szlakami komunikacyjnymi i po wcześniejszym odśnieżeniu dróg krajowych, wojewódzkich i powiatowych. Drogi drugiej kolejności będą odśnieżane tylko w miejscach mocno zasypanych lub odśnieżany będzie tylko jeden pas ruchu z wykonaniem mijanek bez posypywania piaskosolą.

| L.p. | Nr drogi | Nazwa drogi lub ciągu drogowego | Długość odśnieżania w km |
|---|---|---|---|
| | | **I kolejności utrzymania**<br><br>Dowóz dzieci do szkół autobusami gminnymi | |
| 1 | 104380 B | Do Glinek od dr. Powiatowej 189 | 1,5 |
| 2 | 104379 B | Kumelsk - Truszki Zalesie - Truszki Patory | 3,7 |
| 3 | 104394 B | Zabiele Przymiarki | 1,8 |
| 4 | 104386 B, 665/1 i 268 | Borkowo - Zaskrodzie kol. | 2,0 |
| 5 | 104261 B | Od dr.wojewódzkiej 647 Obiedzino - Koziki | 2,8 |
| 6 | 104388 B | Borkowo - Janowo | 3,5 |
| 7 | 104389 B | Janowo - Kąty | 1,2 |
| 8 | 104393 B | Zabiele Zakaleń | 1,8 |
| 9 | 104392 B | Gietki - Niksowizna | 3,9 |
| 10 | 104378 B | Lachowo - Kiełcze Kopki | 3,3 |
| | | **II kolejności utrzymania**<br><br>Drogi łączące wsie z głównymi szlakami komunikacyjnymi | |
| 11 | 104393 B | Zabiele Zakaleń - Dreski | 2,8 |
| 12 | 104390 B | Janowo – Janowo Zamielica – Janowo Krzywe Dęby | 5,5 |
| 13 | 104372 B | Czerwone „Sztreka" | 3,0 |
| 14 | 583 | Czerwone „Cegelniówka" | 1,6 |
| 15 | 104394 B | Czerwone „Piątki" | 2,0 |
| 16 | 687 | Borkowo – Borkowo kol. pod Rakowem | 1,6 |
| 17 | 104383 B | Tyszki Wądołowo - Wszebory | 1,0 |
| 18 | 104376 B | Wykowo - Żebry | 2,9 |
| 19 | 104385 B | Od dr.powiatowej 180 we wsi Zaskrodzie do dr.woj.647 | 2,0 |
| 20 | 104373 B | Bialiki - kolonie | 3,5 |
| 21 | 104374 B | Od dr.powiatowej 309 do Rupina | 3,6 |
| 22 | 104377 B | Danowo - Okurowo | 1,6 |
| 23 | 104383 B | Tyszki Wądołowo – Wszebory - Lachowo | 3,0 |
| 24 | 104381 B | Lachowo - Kossaki | 4,0 |
| 25 | 104382 B | Lachowo - Rydzewo | 3,7 |
| 26 | 104387 B | Borkowo - Wścieklice | 2,7 |
| | | Razem | 70 km |

Prace przy zimowym utrzymaniu dróg będą prowadzone w zależności od warunków atmosferycznych. Wszystkie zgłoszenia i uwagi dotyczące odśnieżania dróg należy kierować do pracownika Urzędu Gminy Kolno - Pana Roberta Nadary tel. 507 615 109 lub 278 25 67 i 278 33 52.

## UWAGA MIESZKAŃCY GMINY KOLNO !

**Wójt Gminy Kolno informuje wszystkich mieszkańców gminy, iż od dnia 1 listopada 2004 roku odbioru padłych sztuk zwierząt, w tym także zwierząt niewiadomego i nieznanego pochodzenia z terenu gminy Kolno, dokonuje firma „FORTES - odbiór odpadów zwierzęcych". Odbiór odpadów następować będzie w ciągu 24 godzin od momentu zgłoszenia telefonicznego**

**pod numer O 604 444 327 lub (085} 675 49 04.**
**Rolnicy nie ponoszą żadnych kosztów związanych z odbiorem i utylizacją zgłoszonych odpadów zwierzęcych.**

# OGŁOSZENIE

**Spółdzielnia Mieszkaniowa Lokatorsko - Mieszkaniowa w Kolnie ogłasza na zasadzie - sondażu - zapisy chętnych na lokale mieszkalne i usługowo - handlowe w planowanym do ewentualnej realizacji budynku wielorodzinnym, na Osiedlu „Południe" przy ul. W. Witosa w Kolnie.**

**Planowana inwestycja zakłada technologię mieszaną z przeznaczeniem części parterowej na cele usługowo - handlowe.**

**Forma statusu mieszkań - spółdzielcze, własnościowe lub własność odrębna.**

**W celu opracowania projektu koncepcji wstępnej zapisy osób chętnych z określeniem przybliżonego metrażu oraz położenia kondygnacyjnego -przyjmowane są do rejestracji od dnia 15 listopada 2004 r.**

**Orientacyjny uśredniony koszt budowy l m² pow. użytkowej mieszkania zasygnalizowany zostanie po dokonaniu sondażu.**

**Spółdzielnia uzależnia wprowadzenie inwestycji oraz cykl rozpoczęcia od odpowiedniej ilości zainteresowanych.**

**Bliższych informacji udziela Zarząd Spółdzielni jak również dział członkowski bezpośrednio w biurze Spółdzielni lub telefonicznie pod nr 086-278- 23-40 w godzinach pracy.**

**ZARZĄD**

# W skrócie

❄ W dalszym ciągu, czyli od ponad pół roku, nie ma chętnego do pełnienia obowiązków Przewodniczącego Rady Powiatu Kolneńskiego. Prace rady organizuje wiceprzewodniczący Stanisław Szymanowski.

*Zdjęcie udostępnione przez KP PSP w Kolnie*

❄ Dnia 9 listopada 2004 roku o godzinie 18.00 w kościele parafialnym pw. św. Anny w Kolnie została odprawiona Msza św. w intencji zmarłych Strażaków z powiatu kolneńskiego.

❄ Wreszcie został rozebrany nieszczęsny most w Wincencie. Przypominamy, że obowiązywał na nim zakaz ruchu. Mimo niebezpieczeństwa wielu okolicznych ( i nie tylko) mieszkańców korzystało z przeprawy na drugą stronę. W planach jest budowa nowego mostu.

*Zdjęcie wykonano latem 2004r.*

❄ Rada Gminy Kolno podczas obrad 16 sesji zwyczajnej, na wniosek radnego Jana Pieklika podjęła uchwałę popierającą pomarańczową rewolucję na Ukrainie. Uchwała Rady zostanie przekazana do Ambasady Ukrainy w Polsce.

❄ W rankingu inwestycyjnym samorządów w 2001 - 2003 r. miasto Kolno zajęło 23. lokatę. Powiat kolneński uplasował się na 46. miejscu.

❄ Prawdopodobnie pożegnamy się z szaletem miejskim. W chwili obecnej jest zamknięty, ponieważ jego stan odbiega od jakichkolwiek norm. Korzystać można z płatnej ubikacji na dworcu PKS oraz szaletu na stadionie miejskim.

❄ Już w lutym uczniowie będą mogli korzystać z nowego skrzydła Gimnazjum w Kolnie.

❄ Na ukończeniu są prace remontowe hali sportowej Szkoły Podstawowej nr 2 w Kolnie. Wymieniono oświetlenie, malowany jest sufit i zakładana wentylacja.

❄ Podczas 25. sesji zwyczajnej Rady Powiatu Kolneńskiego miało miejsce głosowanie imienne w związku ze zbyciem nieruchomości (w formie przetargu nieograniczonego), jaką jest Przychodnia Rejonowa w Kolnie. Głosowanie zakończyło się wynikiem 8 do 8. W takim układzie decyzja została odwleczona w czasie. Być może zapadnie na następnym posiedzeniu. Głównym argumentem za sprzedażą są długi Szpitala Ogólnego w Kolnie. W dyskusji uwzględniono potrzeby pacjentów oraz lekarzy. Z usług przychodni korzystają nie tylko mieszkańcy Kolna.

❄ Również podczas sesji Rady Miasta Kolno poruszono kwestię ewentualnej sprzedaży przychodni. Burmistrz Miasta podtrzymał słowa wypowiedziane na sesji powiatowej, że samorząd miejski jest zainteresowany jej przejęciem za symboliczną złotówkę.

COMMERCIAL UNION

Otwarty Fundusz Emerytalny

EMERYTURA TO NIE GRA, NIE DAJ SIĘ WYLOSOWAĆ

Przystąp do OFE Commercial Union

Zbigniew S. Ciszek
specjalista ubezpieczeniowy CU

tel; 086/216-33-59, 0602/75-31-91

e-mail; Ciszek_Z_13150@agents.cu.com.pl

# OTWARTY KONKURS OFERT NA REALIZACJĘ ZADANIA PUBLICZNEGO

Burmistrz Miasta Kolno ogłasza otwarty konkurs ofert na realizację zadań własnych miasta na 2005 rok wymienionych w poniższej tabeli. O przyznanie dotacji mogą się ubiegać organizacje pozarządowe oraz podmioty wymienione w art. 3 ust. 3 ustawy z dnia 24 kwietnia 2003 roku o działalności pożytku publicznego i o wolontariacie (Dz. U. Nr 96, poz. 873) posiadające odpowiednie doświadczenie w tym zakresie lub przygotowanie, dające gwarancję pomyślnej realizacji.

| | Rodzaj zadania | Warunki realizacji zadania Adresaci zadania | Termin realizacji zadania | Wysokość środków publicznych przeznaczonych na realizację zadania (w zł.) |
|---|---|---|---|---|
| 1. | **Zimowy i letni biwak sportowy dla młodzieży ćwiczącej karat** | uczniowie szkół prowadzonych przez miasto Kolno | I – III kwartał 2005 r. | 3 000 |
| 2. | **Otwarte mistrzostwa Gimnazjum w Kolnie w pływaniu i powiatowe zawody pływackie** | uczniowie szkół prowadzonych przez miasto Kolno | II kwartał 2005 r. | 2 000 |
| 3. | **Halowe mistrzostwa szkół podstawowych i gimnazjalnych w piłce nożnej dziewcząt i chłopców** | uczniowie szkół prowadzonych przez miasto Kolno | I i IV kwartał 2005 r. | 2 000 |
| 4. | **Powiatowy Turniej Integracyjny „Jan z Kolna 2005"** | uczniowie szkół prowadzonych przez miasto Kolno | II kwartał 2005 r. | 2 000 |
| 5. | **Szkolny Dzień Sportu** | uczniowie szkół prowadzonych przez miasto Kolno | II kwartał 2005 r. | 2 000 |
| 6. | **Integracyjne spotkania emerytów i rencistów** | emeryci i renciści z miasta Kolno | I i IV kwartał 2005 r. | 1 000 |
| 7. | **Letni biwak harcerski w Koźle** | uczniowie szkół prowadzonych przez miasto Kolno | II i III kwartał 2005 r. | 1 000 |
| 8. | **XVI Kolneńskie Biegi Jesieni** | uczniowie szkół prowadzonych przez miasto Kolno, mieszkańcy Kolna | IV kwartał 2005 r. | 2 000 |
| 9. | **Organizacja meczów i prowadzenie drużyn młodzieżowych i drużyny seniorów w rozgrywkach pod patronatem Podlaskiego Związku Piłki Nożnej w Białymstoku** | dzieci, młodzież i dorośli mieszkańcy Kolna | 2005 rok | 50 000 |
| 10. | **Organizacja turniejów w piłce siatkowej, piłce nożnej i tenisie stołowym dla dzieci, młodzieży i dorosłych mieszkańców miasta Kolno** | uczniowie szkół prowadzonych przez miasto Kolno, dorośli mieszkańcy Kolna | 2005 rok | 2 000 |
| 11. | **Przygotowanie reprezentacji miasta i udział w Wojewódzkim Turnieju Miast i Gmin** | mieszkańcy miasta Kolno | II kwartał 2005 r. | 3 000 |
| 12. | **Zorganizowanie kolonii letnich profilaktyczno-terapeutycznych „Moje marzenie"** | dzieci z terenu miasta Kolno | II i III kwartał 2005 r. | 31 740 |

Przy wyborze oferty będą brane pod uwagę następujące kryteria:

- koszt realizacji zadania,
- ilość uczestników,
- udział środków własnych,
- doświadczenie oferenta i jego przygotowanie do realizacji zadania.

Zasady przyznawania dotacji: warunki przekazania dotacji zostaną określone w umowie zawartej pomiędzy „Zleceniodawcą" a „Zleceniobiorcą" zadania publicznego.

**Oferty należy składać w sekretariacie Urzędu Miasta Kolno w godz. pracy urzędu w terminie:**

- **do dnia 24 grudnia 2004 r. (pkt 1 – 11),**
- **do dnia 20 lutego 2005 r. (pkt 12).**

NOWOOTWARTY SKLEP
♦ kominki: doradztwo, montaż i dystrybucja ciepłego powietrza
♦ płytki ścienne kamiennopodobne
♦ płaskorzeźby gipsowe, motywy greckie, egipskie i majów
♦ pustaki szklane
Łomża, ul. Spokojna 1
tel. 216 97 71

# PROGRAM WYRÓWNYWANIA RÓŻNIC MIĘDZY REGIONAMI

W ramach w/w programu Państwowy Fundusz Rehabilitacji Osób Niepełnosprawnych może (poza algorytmem) przekazywać środki realizatorom programu – jednostkom samorządu powiatowego z podregionów zagrożonych marginalizacją lub samorządu wojewódzkiego, na których terenie takie podregiony będą się znajdowały. Środki te są wykorzystywane na działania wyrównujące różnice między regionami w obszarze zatrudnienia i rehabilitacji osób niepełnosprawnych.

Ze środków przeznaczonych na realizację programu udzielona może być pomoc regionalna w ramach:

obszaru A – na wyposażenie obiektów służących rehabilitacji osób niepełnosprawnych w sprzęt rehabilitacyjny (gdzie jako obiekt należy rozumieć obiekt budowlany, w którym udzielane są świadczenia zdrowotne rehabilitacyjne przez zakład opieki zdrowotnej utworzony i utrzymywany przez fundację, stowarzyszenie, jedn. sam. teryt.);

obszaru B – na likwidację barier w zakładach opieki zdrowotnej i placówkach edukacyjnych w zakresie umożliwienia osobom niepełnosprawnym poruszania się i komunikowania (gdzie pod pojęciem placówki edukacyjnej należy rozumieć przedszkole lub szkołę z oddziałem lub oddziałami integracyjnymi lub zamierzającą je zorganizować);

obszaru C – dla pracodawców, w tym podmiotów prowadzących działalność gospodarczą z chronionego i otwartego rynku pracy, na wyposażenie nowych miejsc pracy dla osób niepełnosprawnych odpowiednio do ich potrzeb i możliwości;

obszaru D – na likwidację barier transportowych (dofinansowanie części kosztów zakupu lub przystosowania pojazdów przeznaczonych do przewozu osób niepełnosprawnych);

obszaru F – na utworzenie warsztatów terapii zajęciowej.

Pomoc udzielana jest przez realizatorów programu, tj. :

- w ramach obszaru B, C, D, F - samorząd powiatowy,
- w ramach obszaru A – samorząd wojewódzki.

Wysokość środków przeznaczonych na realizację każdego projektu dofinansowanego w ramach programu nie może przekroczyć:

**1) w przypadku obszaru A i B – 50% kosztów realizacji projektu,**

**2) w przypadku obszaru C – dwunastokrotności przeciętnego wynagrodzenia na każde wyposażone nowe miejsce pracy dla osoby niepełnosprawnej odpowiednio do jej potrzeb i możliwości,**

**3) w przypadku obszaru D – 75% kosztów zakupu pojazdu lub 90% kosztów przystosowania pojazdu do potrzeb osób niepełnosprawnych,**

**4) w przypadku obszaru F – 90% kosztów realizacji projektu.**

Formalną podstawą ubiegania się o dofinansowanie jest złożenie projektu mieszczącego się w ramach w/w programu w odpowiedniej jednostce samorządu terytorialnego, a następnie jednostka ta składa do PFRON wystąpienie w sprawie uczestnictwa w realizacji programu.

Projekty w ramach obszarów B, C, D można składać w Powiatowym Centrum Pomocy Rodzinie w Kolnie, ul. Wojska Polskiego 46, 18-500 Kolno, w terminie do 31 stycznia 2004 r..

Projektami z obszaru A zajmuje się samorząd wojewódzki, w związku z czym informacje związane z jego realizacją uzyskać można pod adresem: Urząd Marszałkowski, ul. Wyszyńskiego 1, 15-888 Białystok tel. 085 6642019.

**Szczegółowe informacje o Programie znajdują się na stronie www.pfron.org.pl lub uzyskać je można w Powiatowym Centrum Pomocy Rodzinie w Kolnie (nr tel. 278 13 34).**

*Krzysztof Sobiewski*
*Kierownik PCPR*

# Zauważyć bezdomnych

Zjawisko bezdomności jest jednym z podstawowych czynników prowadzących do wykluczenia społecznego. W okresie zimowym należy zmobilizować wszelkie służby, których działania mogą doprowadzić do zminimalizowania tego zjawiska.

Należy zapewnić efektywną pomoc i wsparcie osobom z różnych względów zagrożonych bezdomnością, bezdomnych, a także starszym, samotnym, niepełnosprawnym.

Wspólne działanie i sprawna współpraca służb społecznych, medycznych, oświatowych, policji może przyczynić się do poprawy bezpieczeństwa osób i rodzin pozostających w trudnej sytuacji życiowej i przyczyni się do zminimalizowania zjawiska bezdomności.

Informuję, iż adresy placówek funkcjonujących na terenie naszego województwa i działających na rzecz osób bezdomnych, tj. schronisk, noclegowni, jadłodajni, punktów pomocy doraźnej, można uzyskać w Powiatowym Centrum Pomocy Rodzinie w Kolnie

ul. Wojska Polskiego 46, tel. 278 13 34 bądź w najbliższym Ośrodku Pomocy Społecznej.

*Krzysztof Sobiewski*
*Kierownik PCPR*


„Doradztwo Europejskie"

**Rolniku! już wkrótce możesz skorzystać z Renty Strukturalnej**
**Opracowywanie wniosków i doradztwo w zakresie wymogów formalno-prawnych**

Pozostałe usługi
* Analiza gospodarstw pod kątem możliwości ubiegania się o dotacje z funduszy strukturalnych
* Standardy UE w zakresie budownictwa inwentarskiego, dobrostanu zwierząt oraz ochrony środowiska

Ul. Kolejowa 2, Kolno I Piętro, Biurowiec GS

Tel. 278 34 02, kom. 0 600 709 422

inż. Andrzej Gromadzki
Zapraszamy!!!

# Z Prac Zarządu i Rady Powiatu Kolneńskiego:

Zarząd Powiatu - na swoich posiedzeniach w październiku i pierwszej połowie listopada zajmował się głównie problematyką objętą przygotowywanym projektem budżetu powiatu na rok 2005. Projekt budżetu w końcowym swoim kształcie został przyjęty (uchwalony) przez Zarząd w dniu 9 listopada br. i przedłożony Wiceprzewodniczącemu Rady do przekazania radnym i rozpatrzenia przez poszczególne Komisje Rady Powiatu.

W wyniku prowadzonych prac, uzgodnień i konsultacji - w przyjętym przez Zarząd projekcie przyszłorocznego budżetu uwzględnione zostały ustalenia dotyczące m.in. zamierzeń inwestycyjnych powiatu. Zarząd uznał przy tym, że aby powiat mógł pozyskać w przyszłym roku odpowiednio duże środki z Funduszy Unijnych (w ramach Zintegrowanego Programu Operacyjnego Rozwoju Regionalnego) na dofinansowanie inwestycji drogowych, konieczna jest zmiana podejścia i metody planowania tych inwestycji do realizacji w kolejnych latach. Przykłady z innych jednostek samorządowych pokazują bowiem, że szanse powodzenia (tj. znacznego dofinansowania z FU) mogą mieć tylko kompleksowe inwestycje, których realizacja przyczyni się w sposób znaczący do poprawy stanu infrastruktury technicznej i rozwiązań komunikacyjnych na terenie powiatu.

Stąd też, poza przekazanym do rozpatrzenia i zaopiniowania przez poszczególne Komisje projektem budżetu powiatu na rok przyszły - z uwagi na określoną procedurę związaną z przygotowaniem wniosków o dofinansowanie z funduszy unijnych, Zarząd postanowił wyprzedzająco zwrócić się do Rady Powiatu z odrębną informacją o założeniach rzeczowo-finansowych uwzględnionego w projekcie przyszłorocznego budżetu „programu modernizacji układu komunikacyjnego powiatu z dofinansowaniem z funduszy unijnych" z prośbą o akceptację w tej sprawie (na sesji w dniu 25 listopada br.).

Na podstawie okresowych sprawozdań i informacji składanych przez dyrektora Szpitala Ogólnego Zarząd dokonał okresowej analizy i oceny sytuacji finansowej tego zakładu. Uznano, że mimo podejmowanych działań organizacyjnych i prób obniżenia ogólnych kosztów jego funkcjonowania – z uwagi na różne zewnętrzne i wewnętrzne uwarunkowania, dotychczas, niestety, nie udało się w sposób znaczący poprawić sytuacji finansowej szpitala ani zapobiec pogłębieniu się jego zadłużenia, głównie w związku z wypłacanymi zaległymi wynagrodzeniami z tytułu ustawowej podwyżki „203" i odsprzedanymi przez niektórych wierzycieli długami szpitala.

Uwzględniając wnioski dyrektora Szpitala, w przygotowanym do uchwalenia przez Radę Powiatu projekcie zmian w budżecie powiatu na rok 2004, Zarząd zaproponował między innymi udzielenie dotacji dla szpitala na dokończenie koniecznych remontów oraz wstępnie rozważał zasadność i możliwość zaciągnięcia przez Szpital Ogólny kolejnego kredytu bankowego.

W wykonaniu swoich zadań i kompetencji w zakresie gospodarowania mieniem powiatu oraz w związku z wnioskami i propozycjami zgłaszanymi przez radnych na poprzedniej sesji Zarząd zapoznał się z informacją i analizował aktualny stan zagospodarowania i form korzystania z mienia powiatu. Na tej podstawie i w związku z wnioskami zgłaszanymi przez dyrekcję Szpitala Ogólnego w Kolnie, Zarząd postanowił przy o ponownym wystąpieniu do Rady o zgodę na zbycie w drodze sprzedaży budynku „przychodni rejonowej" w Kolnie.

*Bez mała „Okrągły Stół"*

Na podstawie i zgodnie z uchwalonymi przez Radę Powiatu regulaminami przyznawania stypendiów (dofinansowywanych z EFS) dla uczniów szkół ponadgimnazjalnych i studentów - w początkach listopada zarząd powołał dwie komisje stypendialne, których zadaniem jest zweryfikowanie wszystkich złożonych wniosków o stypendia i ustalenie listy osób, którym stypendia objęte finansowaniem ze środków EFS będą mogły być przyznane.

Na dziś nie wiadomo jeszcze, ilu osobom i w jakiej wysokości takie stypendia zostaną przyznane.

Kontynuowane są starania o utworzenie w Kolnie samodzielnego Sądu Rejonowego na bazie budynku oddanego przed dwoma laty na potrzeby Sądu Grodzkiego – Wydziału Zamiejscowego Sądu Rejonowego w Łomży. Na prośbę Starosty w ostatnim czasie, w sprawie tej została złożona poselska interpelacja do Ministra Sprawiedliwości i innych organów.

Rada Powiatu – w dniu 25 listopada br. obradowała na swojej XXV sesji, na której:

1) zapoznano się z informacjami kierowników właściwych służb i inspekcji o stanie porządku publicznego, bezpieczeństwa p.pożarowego oraz bezpieczeństwa sanitarno-weterynaryjnego na terenie powiatu;

2) podjęto uchwały, których projektodawcą był Zarząd Powiatu:

- w sprawie zmian w budżecie powiatu na rok 2004,
- w sprawie określenia warunków częściowego lub całkowitego zwalniania rodziców z opłat za pobyt dziecka w placówce opiekuńczo-wychowawczej,
- w sprawie zatwierdzenie zmian w Statucie Szpitala Ogólnego w Kolnie.
- w sprawie stwierdzenia wygaśnięcia mandatu radnego M.W. Truszkowskiego wskutek złożonej przez niego rezygnacji.

Nie podjęto natomiast uchwały o wyrażeniu zgody na zbycie w drodze przetargu, nieruchomości „przychodni rejonowej" w Kolnie – o co po raz kolejny występował Zarząd Powiatu.

3) Ogólnie zaakceptowane zostały, przedstawione przez Zarząd, założenia rzeczowo- finansowe przewidzianego w projekcie budżetu powiatu na rok przyszły „programu modernizacji układu komunikacyjnego powiatu z dofinansowaniem z funduszy unijnych".

***(Oprac. S.J.)***

***WESOŁYCH, SPOKOJNYCH I POGODNYCH ŚWIĄT BOŻEGO NARODZENIA ORAZ SPEŁNIENIA WSZYSTKICH MARZEŃ W NADCHODZĄCYM NOWYM ROKU - ŻYCZĄ WSZYSTKIM MIESZKAŃCOM POWIATU KOLNENSKIEGO RADNI RADY POWIATU ORAZ STAROSTA STANISŁAW WISZOWATY***

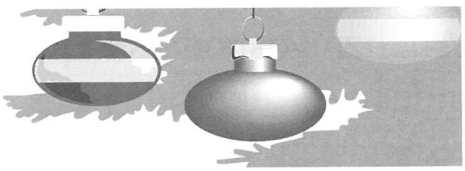

Zakład Doskonalenia Zawodowego w Łomży

**sprzedaje budynek znajdujący się przy ul. Ks. Janusza 20 (stara poczta) w Kolnie.**

Informacji udziela Sekretariat ZDZ w Łomży, tel. 216 26 31

## WARSZTATY TERAPII ZAJĘCIOWEJ

W związku z zamiarem utworzenia Warsztatów Terapii Zajęciowej, Powiatowe Centrum Pomocy Rodzinie w Kolnie uprzejmie prosi o niezwłoczne zgłaszanie się do tut. Centrum osób posiadających orzeczenie o stopniu niepełnosprawności ***ze wskazaniem do uczestniczenia w Warsztatach Terapii Zajęciowej.***

Zgłoszenia będą przyjmowane od poniedziałku do piątku w godzinach od $7^{30}$ do $15^{30}$, w siedzibie tut. Centrum, które mieści się przy ul. W.Polskiego 46, 18-500 Kolno, tel/fax (086) 2781334.

# „SKARBÓWKA" OSTRZEGA

Na terenie naszego województwa pojawiły się osoby, które odwiedzają sklepy i podając się za kontrolerów podatkowych, próbują wyłudzać mandaty karne, oskarżając handlowców o dokonywanie sprzedaży nieewidencjonowanej, tj. o niewydawanie kupującym paragonów z kas fiskalnych.

Z relacji naocznych świadków wynika, że osoby takie nie są w stanie się wylegitymować - „posiadają przy sobie jedynie jakiś nieokreślony dokument, na który się powołują, nie chcąc go przy tym okazać handlowcom".

Informujemy, że osoby, działające w opisany sposób, nie są pracownikami administracji skarbowej. Kontrolerzy urzędów skarbowych, udając się na kontrolę, mają ze sobą imienne upoważnienie do kontroli, które muszą złożyć u kontrolowanego. Ponadto po przeprowadzonej kontroli sporządzają protokół, którego kopię otrzymuje kontrolowany. I najważniejsze, kontrolerzy nie mają uprawnień do nakładania mandatów ani do pobierania jakichkolwiek pieniędzy. Wszystkie postępowania karne skarbowe prowadzone są w siedzibie urzędu i tam też opłaca się wszelkie mandaty.

W ostatnich dniach listopada odnotowano przypadki otrzymywania przez instytucje i przedsiębiorstwa sfingowanych informacji o zmianach numerów rachunków bankowych dochodów budżetowych urzędów skarbowych, na które rzekomo należy dokonywać wpłat.

W związku z tym Ministerstwo Finansów przypomina, że obsługę kasową budżetu państwa prowadzi wyłącznie **Narodowy Bank Polski**, a urzędowy wykaz numerów rachunków bankowych jest publikowany w Obwieszczeniu Ministra Finansów w Dzienniku Urzędowym Ministerstwa Finansów. Obecnie obowiązuje Obwieszczenie Ministra Finansów z dnia 12 grudnia 2003 r. w sprawie wykazu numerów rachunków bankowych urzędów skarbowych (Dz.Urz. Min. Fin. Nr 17, poz. 97 z późniejszymi zmianami) i do tego wykazu nie były wprowadzone zmiany.

# OBCHODY ŚWIĘTA NIEPODLEGŁOŚCI W KOLNIE

W kościele pw. Św. Anny odbyła się msza w intencji ojczyzny. Następnie mieszkańcy miasta, poczty sztandarowe, przedstawiciele władz samorządowych, z towarzyszeniem orkiestry, udali się pod dąb wolności.

Główna część uroczystości miała miejsce na cmentarzu parafialnym. Przemówienia okolicznościowe wygłosili Starosta Stanisław Wiszowaty i Przewodniczący Rady Miasta Robert Suchodolski. W części artystycznej zaprezentowali się uczniowie szkoły podstawowej nr 1 pod kierunkiem P. Wandy Wilińskiej.

Po apelu poległych złożono wieńce pod pomnikiem Ofiar Barbarzyństwa Bolszewickiego poległych pod Lemanem.

*Przemarsz ulicami miasta*

*Przemówienie Starosty Powiatu Kolneńskiego Stanisława Wiszowatego*


Zakład Doskonalenia Zawodowego w Łomży prowadzi nabór

od 01 stycznia 2005 r. (sesja zimowa) do

**Liceum Ogólnokształcącego dla Dorosłych**

**Policealnego Studium Zawodowego** – kierunek:

***technik informatyk***

***technik ochrony środowiska***

***technik obsługi turystycznej***

oraz kandydatów do

**Dwuletniego Uzupełniającego**

**Liceum Ogólnokształcącego**

Bliższych informacji udzieli sekretariat Technikum Ekonomicznego w Kolnie,

ul. Plac Wolności 15

Z okazji 104 rocznicy urodzin
składam Pani Leokadii Terebka
najserdeczniejsze gratulacje
oraz życzenia zdrowia
wszelkiej pomyślności
i szczęścia w dalszym życiu

Mały Płock, 25 listopada 2004 r.

Wójt Gminy
mgr Józef Dymerski

## 104 rocznica urodzin mieszkanki Józefowa

*Taką rocznicę obchodziła 25 listopada 2004 Pani Leokadia Terebka. Pani Leokadia, pomimo że urodziła się w XIX w., bo 1900 roku, nadal cieszy się dobrym zdrowiem. Z wielkim zaangażowaniem opowiadała przedstawicielom Gminy Mały Płock o swoich wnukach, pra i pra prawnukach. Wszyscy jesteśmy z Niej bardzo dumni.*

Gmina Mały Płock podjęła inicjatywę przygotowania aplikacji do Schematu I „Pilotażowego Programu LEADER +". Celem programu w pierwszej fazie jest utworzenie Lokalnej Grupy Działania, która opracuje strategię rozwoju obszarów wiejskich na obszarze działania grupy. Lokalna Grupa Działania zakłada współpracę sektora publicznego i pozarządowego przy realizacji prorozwojowych projektów. Władze gminy serdecznie dziękują za przybycie na spotkanie robocze i wstępną deklarację partnerstwa przy realizacji programu przedstawicielom gminy Kolno, Grabowo, Turośl, Piątnica, Zbójna oraz lokalnych organizacji pozarządowych, w tym Stowarzyszenia Wspierania Edukacji i Rynku Pracy oraz Kolneńskiego Stowarzyszenia „Rodzina".

Gmina Mały Płock stała się właścicielem zabytkowego dworku, do niedawna użytkowanego przez Policję. Celem przywrócenia nieruchomości do użyteczności publicznej oraz zahamowania procesu dewastacji i niszczenia zabytku gmina pracuje nad pozyskaniem środków na renowację i zagospodarowanie obiektu. Wniosek zostanie złożony do Ministerstwa Kultury oraz Fundacji Programów Pomocy dla Rolnictwa (FAPA).

W ramach programu eVITA lokalne grupy społeczne przygotowują swoje własne projekty do Funduszy Małych Grantów. Dotacje wynosić będą średnio 5 tys. zł. Program jest znakomitą formą aktywizacji społeczeństwa wiejskiego, które ma możliwość realizować swoje własne pomysły wykorzystania budowanej w gminie infrastruktury informatycznej. Zgłoszono 12 inicjatyw. 3 listopada odbędą się kolejne warsztaty z udziałem eksperta Fundacji Wspomagania Wsi, który będzie pomagał lokalnym liderom w dopracowaniu pod względem merytorycznym swoich projektów. Zachęcamy chętnych do zgłaszania pomysłów. Termin ostateczny składania aplikacji upłynął 15 listopada.

# Szkolenia

6 listopada w Małym Płocku rozpoczęły się bezpłatne szkolenia specjalistyczne dla dorosłych w ramach programu eVITA „Budowanie społeczeństwa informacyjnego". Mieszkańcy gminy wyrazili zapotrzebowanie na następujące tematy szkoleniowe:

- ***Poszukiwanie pracy w Internecie, aktywne poszukiwanie pracy***
- ***Sprzedaż produktów turystycznych (agroturystyka) przez Internet***
- ***Zakładanie i prowadzenie sklepu internetowego***
- ***Księgowość elektroniczna dla małych przedsiębiorstw***
- ***Budowanie stron internetowych***

Łącznie zgłosiło się na specjalistyczne kursy 109 mieszkańców gminy. Równorzędnie prowadzone są szkolenia z podstawowej obsługi komputera, w których uczestniczy 125 osób.

## *Narodowe Święto Niepodległości 11 listopada*

*W Gimnazjum w Małym Płocku obchodzona była uroczystość Święta Niepodległości. Uczniowie przygotowali montaż słowno-muzyczny na temat historii zrywów niepodległościowych w Polsce. Szczególną uwagę poświęcono upamiętnieniu naszych lokalnych bohaterów walczących o wolność naszej „małej ojczyzny".*

## XVI sesja Rady Gminy Mały Płock

26 listopada 2004 odbyła się XVI sesja Rady Gminy Mały Płock. Rada przyjęła zaproponowany przez Wójta Gminy pakiet uchwał inwestycyjnych na rok 2004, w tym między innymi:

- przystąpienie do modernizacji i zaadaptowania na cele publiczne zabytkowego dworku po policji w ramach działania: Odnowa Wsi i Ochrona Dziedzictwa Kulturowego - SPO „Restrukturyzacja i Modernizacja Sektora Żywnościowego oraz Rozwój Obszarów Wiejskich"
- organizacji pozalekcyjnych zajęć sportowo-rekreacyjnych dla uczniów z terenu gminy w ramach Programu MENiS,
- budowy Lokalnej Grupy Działania jako lokalnej instytucji grantodawczej w ramach programu LEADER +,
- przystąpienie do realizacji projektów wsparcia bezrobotnych z terenu gminy w ramach Europejskiego Funduszu Społecznego,
- informatyzacji biblioteki gminnej w ramach programu Książnicy Podlaskiej: Biblioteki Publiczne – Internet – Informacja – Społeczeństwo w województwie podlaskim na lata 2004-2006,
- przystąpienie do realizacji projektu „Budowa i wdrażanie w urzędach samorządu terytorialnego Województwa Podlaskiego platform elektronicznych dla zintegrowanego systemu wspomagania zarządzania gminą i powiatem oraz rozwoju elektronicznych usług dla ludności z wykorzystaniem podpisu elektronicznego" w ramach ZPORR.

## 120 rocznica ślubu Marii Kisielnickiej i Wojciecha Kossaka

Młodzież ze Szkolnego Klubu Europejskiego Gimnazjum im. Papieża Jana Pawła II w Małym Płocku uświetniła swoim występem uroczystości jubileuszowe w Porytem. Uczniowie wystawili „Wesele Kurpiowskie".

*Uczennica Gimnazjum Alicja Dymerska zajęła II miejsce w konkursie poezji. Nagrodę wręczyła prof. Simona Kossak - wnuczka Wojciecha Kossaka.*

AUTO GAZ KOLNO
SAMOCHODOWE Instalacje gazowe
z pełną elektroniką * wtryski gazowe
Kolno
ul. Ks. Janusza 19
tel. (086) 278 20 17
kom. 0 694 350 782
LPG KOLNO
RATY

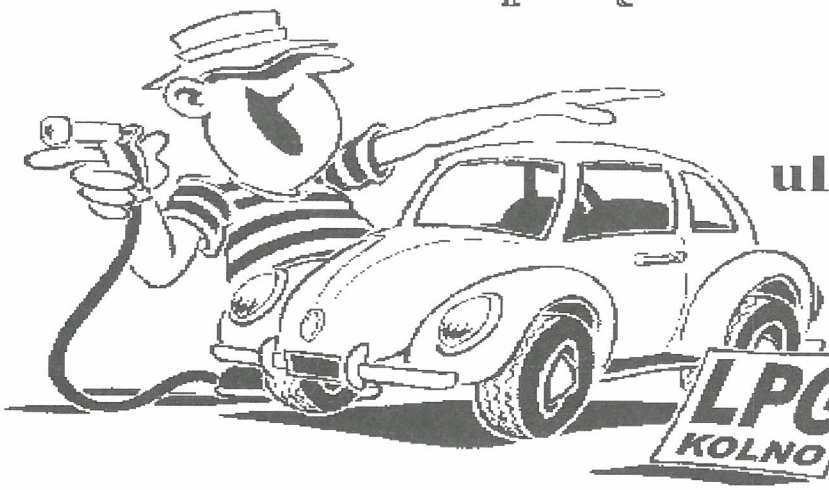

## KRASOMÓWCZE ZMAGANIA

Uczniowie klas młodszych z Gminy Mały Płock wzięli udział w konkursie recytatorskim pod hasłem „Dary Jesieni", który odbył się w Szkole Podstawowej w Rogienicach Wielkich 18 listopada 2004r.

Do „boju" stanęli uczniowie ze szkół podstawowych w Małym Płocku, Chludniach, Korzenistem i Rogienicach Wielkich.

Komisja oceniała recytację dzieci w trzech kategoriach. Laureatami zostali: -kategoria I – klasy pierwsze: 1. Szok Kamil – SP Chludnie, 2. Kasznicka Paulina – SP Mały Płock, 3. Jankowska Ewa – SP Chludnie,

- kategoria II – klasy drugie: 1. Wolanowska Martyna – SP Korzeniste, 2. Odachowska Milena – SP Korzeniste, 3. Boguska Anna – Sp Mały Płock,

- kategoria III – klasy trzecie: 1. Piotrowski Paweł – SP Mały Płock, 2. Makowska Martyna – SP Korzeniste, 3. Zajkowski Marcin – SP Korzeniste.

Obok głównych celów, jakie przyświecały organizatorom (szerzenie kultury żywego słowa, ukazywanie piękna języka ojczystego, odkrywanie młodych talentów), była integracja dzieci z różnych szkół tej samej gminy. Dzieci brały udział w różnych zabawach integracyjnych, przygotowanych i prowadzonych przez organizatorów konkursu.

Pragniemy podziękować p. Józefowi Dymerskiemu – Wójtowi Gminy Mały Płock i p. Barbarze Boryszewskiej – Przewodniczącej Komisji Oświatowej za wsparcie finansowe, Pani Marzenie Góralczyk za przekazane dzieciom bajki na płytach DVD oraz właścicielowi piekarni w Małym Płocku za wspaniałe pączki, które pokrzepiły siły fizyczne naszych artystów.

*Organizatorki konkursu - Agnieszka Domalewska i Małgorzata Piotrowska*

## Z MOJEGO PAMIĘTNIKA - „MAGIA KWIATÓW KURPIOWSKICH"

Na każdym etapie rozwoju twórczego dzieci potrzebują bodźców do spontanicznego przekraczania posiadanej wiedzy. Powołując się na słowa Stefana Szumana, który twierdzi, że „ ... dziecko może być artystą ...", staramy się stwarzać takie sytuacje, w których ma ono takie możliwości.

Przed aranżowaniem tych sytuacji konieczne jest pogłębienie własnej wiedzy w tym zakresie. W związku z tym skorzystałam z oferty Ośrodka Doskonalenia Nauczycieli w Łomży i uczestniczyłam w praktycznych warsztatach wykonywania kwiatów kurpiowskich. Byłam wręcz zdumiona, co można „wyczarować" z bibuły. Po powrocie z zajęć swoimi wiadomościami i umiejętnościami podzieliłam się z kadrą pedagogiczną naszej szkoły. Zgromadziłyśmy potrzebne materiały: bibułę i drut. Początkowo zaszczepiłam ciekawość w swoich koleżankach, następnie uczniowie, widząc pojawiające się nowe bukiety, zainteresowali się sztuką wykonywania kwiatów kurpiowskich. Efektem tych działań był WERNISAŻ KWIATÓW KURPIOWSKICH.

Jestem przekonana, że rola szkoły, jaką jest rozbudzenie i ożywienie wyobraźni dziecka oraz stworzenie sytuacji wyzwalających swobodę twórczą na miarę małego artysty, została przez nas w pełni zrealizowana.

*Celina Chaberek*

## Byłem obserwatorem...

dokończenie ze s. I

Największe wrażenie zrobił na mnie sam przebieg demonstracji opozycji organizowanych już po zakończeniu głosowania. Setki tysięcy młodych ludzi w pomarańczowych kolorach zablokowało całkowicie Kijów. Stolica była szczelnie otoczona kordonem wojska, milicji i służb specjalnych. Sytuacja stawała się coraz bardziej napięta.

Pomarańczowa Rewolucja na szczęście przebiega bardzo pokojowo i miejmy nadzieję, że powtórzy się sukces Polski na Ukrainie, czyli przeprowadzenia zmian bez rozlewu krwi.

Ukraińcy bardzo życzliwie odnoszą się do wsparcia, jakie okazało polskie społeczeństwo. Uważają nas za kraj, który odniósł sukces w wychodzeniu z bloku radzieckiego i stał się wolnym demokratycznym liderem Europy środkowo-wschodniej.

*Sławomir Gromadzki*

W dniach 17-24 listopada br. Sławomir Gromadzki - zastępca wójta gminy Mały Płock uczestniczył w misji OBWE – Organizacji Bezpieczeństwa i Współpracy w Europie, która nadzorowała przebieg wyborów prezydenckich na Ukrainie. Rekrutację uczestników misji prowadziła Fundacja Know-How. Polscy obserwatorzy wyjeżdżali w ramach państw Grupy Wyszehradzkiej.

Sławomir Gromadzki już od kilku lat uczestniczy w misjach OBWE. Wcześniej pracował na Bałkanach, między innymi w Kosovie. Obecnie myśli o wyjeździe na zbliżające się wybory w Iraku i Palestynie.

OGŁOSZENIA DROBNE
**Przyjmujemy zapisy na Sylwestra. KLUB MAKBA**
**Tel. 606435466**

*Wernisaż odbył się w Bibliotece Szkolno – Publicznej w Kątach. W tajniki sztuki ludowej wprowadzała dzieci P. Marta Chaberek. Nad całością czuwała Agnieszka Krajewska.*

*fot. Alina Grajko*

# Strona www.stawiski.pl narzędziem promowania gminy.

W dzisiejszych czasach Internet jest doskonałym narzędziem do promowania pewnych obszarów. Jest to młody „wynalazek", jego historia sięga roku 1969, kiedy to na Uniwersytecie Kalifornijskim w Los Angeles zainstalowano w ramach eksperymentu pierwszą sieć wojskową, tzw. ARPANET. Służyła ona celom strategiczno – obronnym. Następnie zaczęto wykorzystywać ją jako narzędzie do zdalnego wykonywania obliczeń na komputerach o dużej mocy. Do roku 1993 Internet służył wyłącznie jako wymiana informacji naukowych między uniwersytetami. Przełom nastąpił w 1995 roku, kiedy to potrzeba zaistnienia usług komercyjnych doprowadziła do prywatyzacji Internetu.

Gmina Stawiski posiada własną stronę internetową, na której od 2003 roku są umieszczane, jak również aktualizowane, informacje dotyczące miasta i gminy. Urząd Miejski w Stawiskach wyszedł nawet z propozycją do wszystkich powiatów, miast i gmin w województwie podlaskim, aby umieścili nasz adres strony internetowej na swojej stronie (i odwrotnie). Być może ten gest chociaż w maleńkim stopniu przyczyni się do lepszej wymiany informacji, jak również promocji między instytucjami. Z przykrością należy stwierdzić, iż nie wszystkie urzędy posiadają własną stronę internetową – na każdym obszarze na pewno znajdzie się coś, co należałoby wypromować, czym wypadałoby się pochwalić przed innymi.

Strona internetowa powinna mieć przede wszystkim charakter informacyjny. Powinna udzielać informacji, dotyczących miasta i gminy. **Na uwagę zasługuje nasz dostępny również na stronie informator on-line, w którym umieszczone są dane teleadresowe poszczególnych instytucji, jak również przedsiębiorstw z terenu miasta i gminy** – swoiste kompendium wiedzy.

Zachęcamy również do obejrzenia fotogalerii. Oprócz nowych zdjęć, widnieją tam również stare, unikatowe, które zasługują na szczególną uwagę. **W galerii pt. „Szkolnictwo w mieście Stawiski na przestrzeni lat" znajdują się fotografie od początku lat 20-tych**. Są naprawdę warte obejrzenia.

*W dzisiejszych czasach Internet jest doskonałym narzędziem do promowania pewnych obszarów*

Polecamy również dział **„Historia", gdzie dokonany został podział na historię miasta i okolicznych miejscowości.** W przygotowaniu znajduje się również dział pt. „Katalog Zabytków na terenie miasta i gminy Stawiski", gdzie zostaną umieszczone fotografie poszczególnych obiektów wraz z ich szczegółowym opisem.

Warto jest jeszcze skorzystać z naszego internetowego forum **(www.stawiski.pl/forum)**. Powstało ono pół roku temu i cieszy się coraz większą popularnością. Można tam wygłaszać przeróżne opinie na każdy temat. Pocieszający jest fakt, iż z naszego forum korzystają również ludzie z zagranicy, szczególnie z USA. Wiadomości napisane przez mieszkańców z zagranicy przybliżają nam, co mieliby chęć obejrzeć na stronie internetowej, za czym tęsknią, co chcieliby przypomnieć sobie z ich rodzinnej miejscowości – to jest właśnie ten rodzaj komunikacji, który wiąże nas z naszymi znajomymi, mieszkającymi gdzieś na terenie Polski lub za granicą.

**Zatem ZAPRASZAMY wszystkich do odwiedzenia naszej strony. Jeżeli posiadaja państwo materiały, dotyczące, np. historii, których nie ma na stronie, prosimy o poinformowanie nas o tym i przekazanie ich do Urzędu Miejskiego w Stawiskach. Jako instytucja bylibyśmy bardzo wdzięczni.**

*Cezary Nerkowski*

# Najlepiej w ogóle nie zaczynać palić

Światowa Organizacja Zdrowia (WHO) alarmuje: palenie papierosów jest największą możliwą do wyeliminowania przyczyną zgonów w Europie. Według szacunków WHO z powodu palenia na całym świecie umiera dziennie prawie 14 000 ludzi.

Po raz kolejny w każdy trzeci czwartek listopada obchodzona była ogólnopolska akcja - „Światowy Dzień Rzucania Palenia". W bieżącym roku przypadła na dzień 18.XI.2004r.

Od wielu lat lekarze i naukowcy podkreślają ścisły związek między paleniem papierosów a liczbą przedwczesnych zgonów. Również w Polsce palenie tytoniu stanowi główną przyczynę wczesnej umieralności. Nasz kraj znajduje się w czołówce krajów o największej konsumpcji tytoniu na świecie. Liczbę palaczy w Polsce szacuje się na ponad 9 milionów osób wypalających ok. 90 miliardów papierosów rocznie.

***Znacznie częściej palą ludzie biedni, gorzej wykształceni. W Polsce na początku XXI wieku ludzie z podstawowym wykształceniem (a tym samym gorzej uposażeni) palą 2-3 razy częściej niż ludzie z wyższym wykształceniem (lepiej uposażeni).***

W krajach europejskich (także w Polsce) występuje ogromna różnica w częstości palenia między poszczególnymi grupami społeczno- ekonomicznymi.

Szczególnie często palą też ludzie bezrobotni (prawie 60%). Narażenie na substancje szkodliwe zawarte w dymie tytoniowym znajduje odbicie w częstości chorób odtytoniowych, np. rak płuca (schorzenie spotykane prawie wyłącznie u palaczy), występuje u dorosłych ludzi z wykształceniem podstawowym 5 – krotnie częściej niż u ludzi z wykształceniem wyższym.

Zarysowane powyżej procesy – coraz wcześniejsza inicjacja tytoniowa oraz koncentracja tytoniowej epidemii w grupie osób o niskim statusie społeczno – ekonomicznym – wymagają skupienia szczególnej uwagi na dzieciach i młodzieży z rodzin biednych, zaniedbanych, dysfunkcjonalnych. Są to młodzi ludzie pozbawieni wzorów właściwych zachowań zdrowotnych w rodzinie, dorastający w przekonaniu (wynikającym z obserwacji palących rodziców i sąsiadów, a wzmacnianymi przez obecność nałogu palenia w filmach i szeroko pojętym przemyśle rozrywkowym ), że palenie tytoniu jest w ludzkim zachowaniu normą.

Stąd potrzeba dotarcia do tej grupy dzieci i młodzieży poprzez programy edukacyjne mające na celu zapobieganie paleniu. Jednym z nich jest akcja „Rzuć palenie razem z nami".

Współdziałanie wielu różnorodnych instytucji i organizacji, w tym środków masowego przekazu, pozwala na zwiększenie zakresu i zasięgu działań profilaktycznych oraz budowanie efektywnie działającej koalicji na rzecz poprawy zdrowia społeczeństwa.

**Akcja „Rzuć palenie razem z nami" jest znakomitą okazją do poszerzenia wiedzy społeczeństwa na temat wszystkiego, co wiąże się z paleniem tytoniu, ale jej przesłaniem jest pomoc osobom, które chcą rzucić palenie. Wiąże się z tym tworzenie odpowiedniej atmosfery, udzielanie porad i dodawanie otuchy wszystkim, którzy próbują zerwać z tym zgubnym nałogiem.**

*Państwowy Powiatowy Inspektor Sanitarny*

# *Z ŻYCIA STRAŻY POŻARNEJ*

W listopadzie Komenda Powiatowa Państwowej Straży Pożarnej w Kolnie zanotowała 51 zdarzeń, w tym 45 miejscowych zagrożeń, 5 pożarów oraz 1 alarm fałszywy. W dniu 18 listopada zanotowano 14 miejscowych zagrożeń związanych z silnym wiatrem. Były to powalone drzewa, konary na drogach oraz uszkodzone konstrukcje dachowe budynków.

3.XI. Kolno ul. Wojska Polskiego, pożar samochodu osobowego, udział brało 2 zastępy z JRG Kolno.

18.XI. Kolno ul. Kolejowa, zerwany dach na budynku zakładu krawieckiego w wyniku silnego wiatru. W działaniach brały 4 zastępy z JRG Kolno

18. XI. Kumelsk, zniszczona połowa dachu, dwa szczyty w budynku mieszkalnym, dwie osoby ranne. Przyczyną był bardzo silny wiatr.

Udział brały 1 zastęp z JRG Kolno i 1 zastęp z OSP KSRG Lachowo.

26.XI. Kolno ul. Wojska Polskiego, zadymienie w sali operacyjnej banku BPH , udział brał 1 zastęp z JRG Kolno.

## SPROSTOWANIE

W artykule „Sprzątanie świata inaczej" zamieszczonym w numerze październikowym, omyłkowo podaliśmy nazwisko Starosty Powiatu Kolneńskiego zamiast Burmistrza Miasta i Gminy Stawiski. Za błąd przepraszamy, informując równocześnie, że obaj Panowie: **Marek Waszkiewicz** i **Stanisław Wiszowaty** partycypowali finansowo w przedsięwzięciu mającym na celu oczyszczanie rzeki Pisy.

**UBEZPIECZENIA**
NOWO OTWARTA
AGENCJA UBEZPIECZENIOWA
oferuje
NA KORZYSTNYCH WARUNKACH
UBEZPIECZENIA
KOMUNIKACYJNE, MAJĄTKOWE, NA ŻYCIE
MIESZKANIA, DOMY JEDNORODZINNE
GOSPODARSTWA ROLNE I INNE
**PROMOCJA DLA ROLNIKÓW**
**TYLKO DO KOŃCA ROKU**
*mgr inż Stanisław Marcińczyk*
*Kolno, ul. Sienkiewicza 1*
*tel. 0-602 450 207*

ZAPRASZAMY WSZYSTKICH
MIŁOŚNIKÓW DOBREGO KINA!
**WYPOŻYCZALNIA**
**KASET VIDEO I PŁYT DVD**
**„PULS"**
**PON. - SOB. GODZ. 12 - 20**
**KOLNO UL. 11-GO LISTOPADA 13**

# Salon meblowy "Jolą"

Duża oferta mebli

## Kuchennych, Pokojowych, Tapicerowanych

(meblościanki, segmenty młodzieżowe, komplety i zestawy wypoczynkowe, rogówki, sofy, wersalki ) Meble systemowe, Meble stylizowane (dębowe, skórzane). Stoły , Krzesła

**Bogata oferta mebli systemowych firmy** BLACK RED WHITE

*System XXI*

*System BRW*

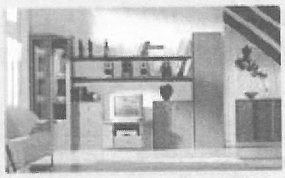

*System POP*

*Sypialnie*

*System Kent*

**W sprzedaży również**

**Skutery, motorowery,**

**MOŻLIWOŚĆ ZAKUPU W SYSTEMIE RATALNYM**

AIG sprzedaż na raty

**Zapewniamy transport mebli pod dom Klienta**
**Na terenie Kolna transport bezpłatny**

Zapraszamy

Poniedziałek - Piątek w godz. 9.00 - 17.00
Sobota w godz. 9.00 - 14.00

Jolanta i Andrzej Stachelscy
ul. Wojska Polskiego 46
18-500 Kolno
Tel./fax 0 prefix 86 278 24 84

# Karatecy z Kolna na podium

Otwarty Turniej Karate Tradycyjnego Mazowsza, który odbył się 6.11.2004 r. w Lesznowoli koło Warszawy, był okazją do rywalizacji sportowej i porównania poziomu wytrenowania podopiecznych senseji: Zbigniewa Urbańskiego i Adama Banacha.

Ośmiu karateków z MUKSKTF „Dragon" Kolno zmagało się na tatami z reprezentacjami 14 klubów z Warszawy i okolic (ok.150 zawodników).

*Stoją na podium - jako drugi Łukasz Gwara i trzeci Karol Bikowski*

Pięciokrotnie stawali na podium zawodnicy z Kolna.

W grupie A (najmłodszej) w kategorii kata i kumite dwa złote medale zdobył Bartosz Urbański, który w drodze do podium pokonał ponad trzydziestu rówieśników. Srebrne medale w mocno obsadzonej grupie wiekowej (1990-1987) zdobyli juniorzy Kamil Urbański w formie kata (pokaz technik) oraz Łukasz Gwara w kumite (walka sportowa). W rywalizacji o pierwsze miejsce obydwaj ulegli siedemnastoletniemu zawodnikowi z Poddębic posiadającemu stopień 1Dan (czarny pas). Brązowy medal i trzecie miejsce wywalczył w kumite Karol Bikowski.

Turniej obfitował w wiele atrakcji zafundowanych przez organizatorów, m.in. koncert Kuby Sienkiewicza, którego pamiętamy z występu w Kolnie, oraz show w wykonaniu znanego aktora Pawła Burczyka.

***Zbigniew Urbański***

# Powiatowy Turniej Piłki Siatkowej w rocznicę Narodowego Święta Niepodległości.

Organizatorem imprezy było Podlaskie Zrzeszenie Ludowe Zespoły Sportowe w Białymstoku oraz Powiatowe Zrzeszenie Ludowe Zespoły Sportowe w Kolnie.

Zawody rozegrano systemem pucharowym według losowania. Mecz do dwóch wygranych setów, set do 25 punktów. Całość koordynował p. Roland Długozima, a sędziował p. Piotr Ossowski.

Wyniki półfinałów.

PIZZERIA PUB VERONA Kolno - LZS Mały Płock 2 : 0 (25:17, 25:14) BAD BOYS Niećkowo - ZSP Kolno 2 : 0 (25:20, 29:27)

Finał turnieju.

PIZZERIA PUB VERONA Kolno - BAD BOYS Niećkowo 2:0 (25:20, 25:23)

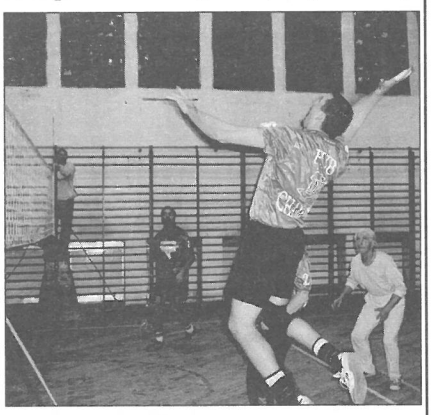
*W powietrzu Marcin Milewski. Poziom meczu finałowego był bardzo wyrównany, ale doświadczenie, nieco już wiekowych zawodników (np. J. Kleczyński, T Knieć), którzy zasilili drużynę „PIZZERIA PUB VERONA" Kolno wzięło górę.*

# *Orzeł na kolanach?*

Niechętnych piłkarzom kolneńskiego klubu zapewne zmartwi, a prawdziwych kibiców ucieszy informacja o wysokim miejscu w tabeli. Mimo nie najlepszej atmosfery wokół zespołu ( vide bójki na stadionie i inne drobniejsze incydenty) zawodnicy pokazali, może nie tyle piłkarską wirtuozerię, co niezwykłą skuteczność punktową.

Wyniki piłkarzy KKS „Orzeł" Kolno w listopadzie:

7 XI Orzeł Kolno - Rudnia Zabłudów 4 : 1

Bramki dla Orła strzelili **Grzesiek Zawłocki** (2), **Maciek Solecki** (1) i **Andrzej Dąbrowski** (1)

11 XI Orzeł Kolno - Dąb Dąbrowa Białostocka 2 : 0

**Andrzej Dąbrowski** (1) i **Grzesiek Zawłocki** (1)

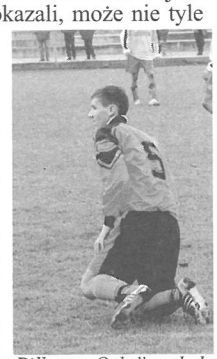
*Piłkarz „Orła" na kolanach. W rundzie jesiennej były to sytuacje wyjątkowe*

Tabela po rundzie jesiennej•

| | | | | |
|---|---|---|---|---|
| 1. | Wissa Szczuczyn | 16 | 44 | 73:10 |
| 2. | Orzeł Kolno | 16 | 37 | 47:16 |
| 3. | Hetman Tykocin | 16 | 35 | 50:27 |
| 4. | Rudnia Zabłudów | 16 | 33 | 37:23 |
| 5. | Iskra Narew | 16 | 32 | 41:17 |
| 6. | Promień Mońki | 16 | 32 | 41:23 |
| 7. | Magnat Juchnowiec | 16 | 23 | 39:38 |
| 8. | Znicz Radziłów | 16 | 21 | 36:41 |
| 9. | Gieret Giby | 16 | 19 | 38:50 |
| 10. | Włókniarz Białystok | 16 | 19 | 29:40 |
| 11. | Dąb Dąbrowa Białostocka | 16 | 18 | 41:39 |
| 12. | UG Krynki | 16 | 15 | 24:45 |
| 13. | OSiR Puszcza Hajnówka | 16 | 11 | 23:36 |
| 14. | LZS Narewka | 16 | 9 | 8:56 |
| 15. | Polonia Raczki | 16 | 8 | 19:44 |
| 16. | Skra Czarna Białostocka | 16 | 7 | 13:50 |

• ***Piłkarze rozegrali awansem pierwszą kolejkę rundy wiosennej.***

W następnym numerze podsumowanie rundy jesiennej.

# PIŁKARSKA RUNDA JESIENNA ŻAKÓW I JUNIORÓW MŁODSZYCH

Zakończyła się runda jesienna rozgrywek piłkarskich sezonu 2004 / 2005. Nasi najmłodsi piłkarze „żaki" zakończyli rozgrywki na miejscu IV, a juniorzy młodsi - VI. Zawodników należy docenić za wkład pracy i godne reprezentowanie KKS „Orzeł" Kolno. Najmłodsi czekają na pozytywną reakcję działaczy klubu oraz pomoc i wsparcie sponsorów.

Musimy sobie zdawać sprawę z tego, że jeżeli nie będzie się właściwie traktować zdolnych sportowców, w konsekwencji nie będzie na kim oprzeć drużyny. Co mianowicie mamy na myśli: brak nowych strojów, obuwia piłkarskiego, getrów itd. Czasami nawet zwykłego „dziękuję".

***kibic***

# Ostatni mecz Żaków w rundzie jesiennej

Nareszcie zwycięstwo! Nasze Żaki pokonały u siebie JagielloniĘ II Białystok 9:2; W pierwszej połowie było 3: 1 dla Orła. Bramki dla naszych strzelili: Szymon Małolepszy, Arek Nikonowicz i Mateusz Grabowskia, a w drugiej Karol Sielawa-2, Szymon Małolepszy -2, Mateusz Grabowski - 2. To był piękny i ostatni w rundzie jesiennej mecz Żaków. Usłyszycie o nich dopiero na wiosnę!!! Teraz treningi na sali gimnastycznej w szkole podstawowej nr 2.

***Michał Twarowski***

# *KRONIKA POWIATOWEGO SZKOLNEGO ZWIĄZKU SPORTOWEGO W KOLNIE*

1. W sali gimnastycznej ZST w Kolnie odbyły się Mistrzostwa Powiatu Gimnazjów w Koszykówce. Dziewczęta pokazywały swoje umiejętności 27 XI, zaś chłopcy 28 XI. Kolejność końcowa:

dziewczęta: 1 m. - Gimnazjum Stawiski (opiekun - Zbigniew Pajer), 2 m. - Gimnazjum Zabiele, 3 m. - Gimnazjum Kolno

chłopcy: 1 m. - Gimnazjum Stawiski (opiekun - Maciej Pikuliński), 2 m. - Gimnazjum Zabiele, 3 m. - Gimnazjum Kolno

2. 21 XI na korytarzach Gimnazjum w Kolnie odbyły się Mistrzostwa Powiatu Gimnazjów w Drużynowym Tenisie Stołowym. Klasyfikacja końcowa:

dziewczęta: 1 m. - Gimnazjum Turośl ( opiekun - Zenon Szewczyk), 2 m. - Gimnazjum Mały Płock, 3 m. - Gimnazjum Zabiele

chłopcy: 1 m. - Gimnazjum Turośl (opiekun - Zenon Szewczyk), 2 m. - Gimnazjum Mały Płock, 3 m. - Gimnazjum Zabiele, 4 m. - Gimnazjum Kolno

3. Po raz kolejny odbył się organizowany przez UKS „Olimpia" Kolno Powiatowy Turniej w Halowej Piłce Nożnej o Puchar Burmistrza Kolna w dniu 11 XI w sali gimnastycznej SP2 w Kolnie. Najlepszą drużyną okazała się reprezentacja Gimnazjum w Kolnie (opiekun - Krzysztof Grabowski) w składzie: A. Borys, K. Kiełczewski, K. Charubin, R. Kaczmarczyk, P. Grzybowski, Ł. Grabowski, T. Boć, P. Ranik.

Klasyfikacja końcowa: 1 m. - Gimnazjum Kolno z. II, 2 m. - Gimnazjum Zabiele, 3 m. - Gimnazjum Kolno ZDZ, 4 m. - Gimnazjum Kolno z. III, 5 m. - Gimnazjum Mały Płock z. I, 6 m. - Gimnazjum Kolno z. I, 7 m. - Gimnazjum Mały Płock z. II

## XVI PANOPTICUM

*Podobno koty nie widzą tego, co znajduje się bezpośrednio w ich zasięgu. Nie posiadają również obojczyka, brakuje im także kręgosłupa moralnego. I co z tego, jeżeli zawsze spadają na cztery łapy. Są też tacy ludzie. Czym kierują się w życiu ci ostatni, nie jest to w tej chwili obiektem naszego zainteresowania. Koty używają natomiast swoich wąsów jako czujników. Przede wszystkim te kolneńskie. Czytelników (zwłaszcza tych nieprzywiązujących uwagi do słowa pisanego - nie tylko prasa kłamie) pozostawiamy w nieświadomości co do tego, czy akurat tego urządzenia elektrycznego nie należy dotykać.*

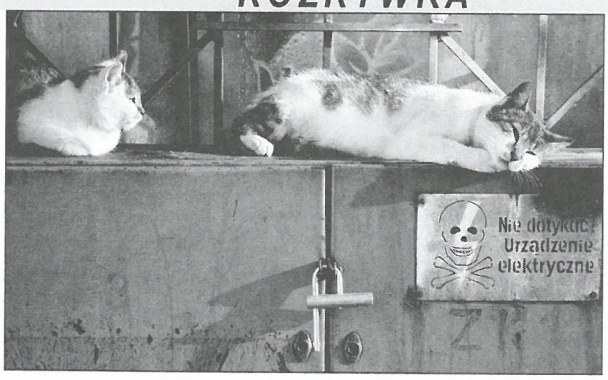


## KRZYŻÓWKA PANORAMICZNA

Litery z pól ponumerowanych od 1 do 26 utworzą rozwiązanie. Wśród osób, które przyniosą lub nadeślą do redakcji MK prawidłowe hasło, zostanie rozlosowana nagroda ufundowana przez pizzerię ***„Verona"*** w Kolnie.

Za prawidłowe rozwiązanie „Jolki" z MK nr 10 nagrodę otrzymuje **Paweł Nerko**. Losowała Natalia Bazydło. O kontakt z Redakcją prosimy laureata, a także p. Grażynę Prusińską.

Naturalny satelita Ziemi
Imię Czechowa
Mieszka nad Łabnianką
Ucieka ze szkoły
Pracownik drukarni
Czynność z brzytwą
Autor krótkich utworów literackich
Dalszy plan
Pląs
Torba podróżna
Słynne z powstania
Miasto w woj. Kujawsko-Pomorskim
Sierra... państwo w Afryce
Figura lotnicza
Artysta cyrkowy
Herbata indyjska
Film J. Majewskiego
Paragon
Muhammad bokser
Bania
Przechodzą czasem po plecach
Dodatek do potraw
"Nie stare" miasto nad Wisłą
Skrzyniowy mebel
Golizna
Piaski brzegowe
Nielot
Małpa wąskonosa
Miękkawka
Drugie miasto Japonii
Pismo rządowe
Rodzaj sklepu
Moda do połowy łydki
Skóry futerkowe
Płynie przez Przemyśl
Syn Noego
Lewy dopływ Narwi
Cel Michaela Jordana
Cieć z "Alternatywy 4"
Reprezentacyjna drużyna
Usterka
Ludożerstwo

| 1 | 2 | 3 | 4 | 5 | 6 | 7 | 8 | 9 | 10 | 11 | 12 | 13 |
|---|---|---|---|---|---|---|---|---|---|---|---|---|
| | | | | | | | | | | | | |
| 14 | 15 | 16 | 17 | 18 | 19 | 20 | 21 | 22 | 23 | 24 | 25 | 26 |
| | | | | | | | | | | | | |

*Krzysztof Szostkowski*

## *Przy szachowym stoliku*

Przedstawiam końcówkę, którą powinien zapamiętać każdy adept szachowej sztuki. Pozornie pozycja czarnych jest zła, ale to tylko złudzenie :-).

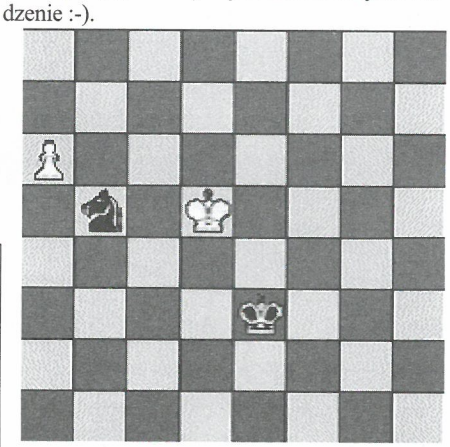

1.Kc6 Sa7 2.Kb6 Sc8+ 3.Kb7 Sd6+ 4.Kc7 Sb5+ 5.Kb6 czarny skoczek nie może szachować, mimo to wygrać nie można 5...Sd6! i jeśli 6.a7 Sc8 z remisem.

Po wzmożonym wysiłku umysłowym czas na relaks.

Momenty, w których powinieneś wyczuć niebezpieczeństwo w szachach:

1. Nastąpiła zmiana struktury pionów. Twój przeciwnik ma 8, a ty ani jednego.
2. Twój przeciwnik zaczyna rzucać piony w ciebie.
3. Masz wygraną pozycję, ale twój przeciwnik ma broń.
4. Dyrektor turnieju mówi ci, żebyś nie trudził się przynoszeniem zapisu twojej partii po grze.
5. .Przed rozpoczęciem gry zauważasz, że pierwsze inicjały twojego przeciwnika są „GM".
6. Po zakończeniu rozwoju wyczuwasz, że twój przeciwnik gra końcówkę.
7. .Po wykonaniu pierwszego posunięcia przez ciebie twój przeciwnik oznajmia mat w 11. posunięciu.
8. Nie kontrolujesz żadnego pola.
9. Twoja propozycja remisu wywołuje niekontrolowany śmiech kibiców.
10. Twój przeciwnik ma 3 gońce.

***Krzysztof Zyskowski***

## OGŁOSZENIE

Zgodnie art. 8 Ustawy z dnia 14 listopada 2003 r. o zmianie ustawy - Prawo działalności gospodarczej oraz niektórych innych ustaw, informuję przedsiębiorców wpisanych do ewidencji działalności gospodarczej o dokonanie zmian wpisu polegającego na uzupełnieniu brakujących danych obowiązujących od 1 stycznia 2004 roku tj.

* nr ewidencyjny PESEL
* określenia podmiotu wykonywanej działalności zgodnej z Polską Klasyfikacją Działalności (PKD)
* zmianę rejestracji zgodnie z miejscem zamieszkania (w przypadku przedsiębiorców zamieszkałych poza m. Kolno)

Powyższe zmiany wpisu winne być dokonane w terminie do dnia 31 grudnia 2004 roku

**Burmistrz Miasta Kolno**

# Pędzlem i węglem

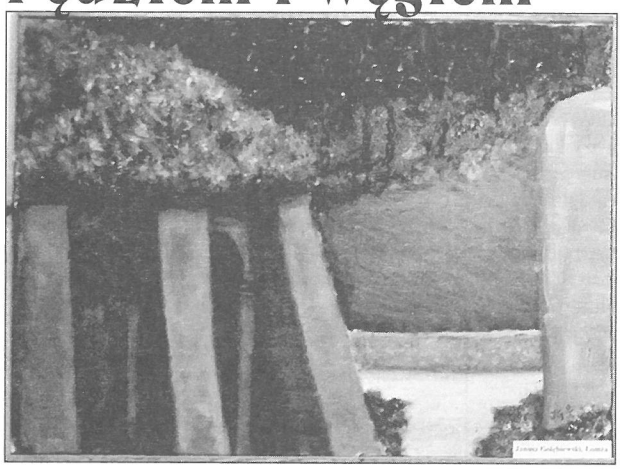

*Miłośników malarstwa zapraszamy na wystawę prezentującą prace artystów wykonane podczas VII Ogólnopolskiego Pleneru Malarskiego „Biebrza 2004". W tym roku tematem dominującym była Twierdza Ossowiec. Prace można podziwiać do końca roku w Sali Baletowej Kolneńskiego Domu Kultury. Organizatorzy szczególne podziękowania kierują do P. Izabeli Cierpikowskiej z ROK w Łomży za pomoc w realizacji wystawy*

*Na zdjęciu obok praca Janusza Gołębiowskiego z Łomży*

Podsumowanie konkursu literackiego na najciekawszą i najzabawniejszą przygodę letnią. Na konkurs wpłynęło łącznie 29 prac (wiersze i proza). Jury postanowiło wyróżnić następujące prace:

w kategorii – poezja:

a) gimnazjum – **Tomasz Lemański (Grabowo) i Maciej Wiszowaty (Grabowo)**

b) szkoły podstawowe – **Beata Grala (Janowo), Magda Olender (Turośl), Damian Nagórski (Mały Płock), Katarzyna Chaberek (Janowo)**

w kategorii – proza:

szkoły podstawowe – **Patrycja Szadurska (Rogienice W.), Małgorzata Murawska (Borkowo), Wioletta Krajewska (Rogienice W.), Karol Filipkowski (Lachowo), Elwira Ramatowska (Mały Płock).**

W następnym numerze MK opublikujemy niektóre z nagrodzonych utworów.

*BR*

# NOWA KAPELA CZYLI, „ŚLADAMI" FOLKIESTRY

Wiele osób tęskni za estetycznymi wrażeniami, jakie dostarczała nieodżałowana Folkiestra Form Różnych. Atmosfery, jaka towarzyszyła jej działaniom, brakowało również muzykom. Jeden z nich swoją inwencję twórczą lokował do niedawna wyłącznie w stricte kameralnych przedsięwzięciach. Ale do czasu. Z inicjatywy P. Eweliny (witamy nową menager na ubogim rynku kolneńskim) zawiązana została grupa muzyczna DIANA - DARK w składzie: Dariusz Wróblewski (wokal), Diana Podeszwik (gitara akustyczna), Paweł Podeszwik (organy).

Z grania przy piwie opracowany został materiał, który śmiało można było pokazać publiczności. Jego prezentacja miała miejsce w ART PUBIE. Uwagę przykuwała zwłaszcza wdzięcznie pochylona głowa Diany i pełne ekspresji ruchy wokalisty. Na repertuar złożyły się na początku covery m.in. zespołów DŻEM, LADY PANK, STARE DOBRE MAŁŻENSTWO oraz CZESŁAWA NIEMENA.

- Gdy zagraliśmy pierwszy raz w listopadzie - mówi gitarzystka - było niewiele ludzi. Potem pewnie rozeszła się wiadomość i na następne koncerty przyszło ich o wiele więcej. Po reakcji wnioskuję, że nasze granie przypadło im do gustu. Diana pisze także własne teksty i w przyszłości repertuar zespołu opierać ma się na kompozycjach jej i Darka.

Członkowie zespołu w planach mają wzbogacenie instrumentarium. Na pewno dojdą perkusja i bas.

# GRUDNIOWE KINO

04 - 06.XII. godz. 15.oo - **„Garfield"** (prod. USA b/o)

04 - 06.XII. godz. 17.oo - **„Ławeczka"** (prod. Pol. od 15 lat)

11 – 13.XII. godz. 17.oo - **„Ong-Bak"** (prod. Tajland. od 15 lat)

18 -20.XII. godz. 17.oo - **„Ja, robot"** (prod.USA.od 15 lat)

# Bogaty plon konkursu

W niedzielę 14 listopada, w świetlicy parafialnej im. Stefana Kardynała Wyszyńskiego w Porytem, odbyło się uroczyste rozstrzygnięcie Ogólnopolskiego Konkursu Literackiego „Szukamy artystycznych talentów na miarę rodziny Kossaków". Ogłoszono go w związku z przypadającą w br. 120 rocznicą zawartego w Porytem ślubu przez malarza - batalistę Wojciecha Kossaka z Marią Kisielnicką -ziemianką łomżyńską.

Na konkurs napłynęło 85 utworów nadesłanych przez 75 autorów w wieku 9-78 lat z całej Polski. Poezja stanowiła 65 prac, pozostałe to proza. Utwory oceniało jury, któremu przewodniczył ks. dr Jerzy Sikora - redaktor naczelny miesięcznika diecezji ełckiej „Martyria".

W kategorii poezja, pierwsze miejsce za zbiór wierszy przyznano **Grażynie Rochna** z Solca Kujawskiego. Drugim miejscem nagrodzono wiersze autorstwa **Józefy Drozdowskiej** z Augustowa, a trzecim poezję **Erazma Stefanowskiego**, również mieszkańca Augustowa. Wyróżnienie otrzymały wiersze „Julia" autorstwa **Barbary Ryby** z Krzeszowic w woj. dolnośląskim i „Krzyżówka" napisany przez **Tomasza Phola** ze Zduńskiej Woli.

W kategorii proza najwyżej oceniono opowiadanie „Kondukt" zaprezentowane przez **Jacka Laudę** z Gorzowa Wielkopolskiego. Drugą nagrodę otrzymał **Konrad Dobrowolski** z Hrubieszowa za opowiadanie „Błąd krytyczny". Trzeciego miejsca w tej kategorii nie przyznano, natomiast wyróżniono dwie prace - „Bogactwo" autorstwa **Genowefy Chyczyńskiej** z Łomży i „Wyżej Giewontu" **Stanisława Kowalczyka** z Kolna.

Specjalną nagrodę, za liczny udział w konkursie, przyznano uczniom **Szkoły Podstawowej w Janowie** (gmina Kolno). Opiekunem młodych twórców jest nauczycielka P. Aneta Roman.

Reprezentująca organizatorów konkursu Pani prof. Simona Kossak przyznała nagrody za prace bezpośrednio nawiązujące do rodziny Kossaków. Są to prace „W lustrze Dzierzbi" Józefy Drozdowskiej z Augustowa, „Państwo Kisielniccy" Alicji Dymerskiej z Małego Płocka i „Kościół w Porytem" Erazma Stefanowskiego z Augustowa.

Zwycięzcy, oprócz nagród rzeczowych ufundowanych przez licznych sponsorów, otrzymali płaskorzeźby św. Wojciecha patrona poryckiej parafii wykonane przez artystę plastyka Włodzimierza Kisielnickiego z Warszawy.

Obecni na uroczystości autorzy wyróżnionych prac zaprezentowali ich fragmenty, poezję recytował też ks. Jerzy Sikora, wzbogaceniem uroczystości była prezentacja widowiska „Wesele kurpiowskie" w wykonaniu młodych artystów, uczniów publicznego Gimnazjum im. Jana Pawła II z Małego Płocka. Publiczność prezentację przyjęła z owacją.

Podsumowując zawartość nadesłanych prac, przewodniczący komisji konkursowej, ks. dr Jerzy Sikora, stwierdził, iż cechuje je wielka różnorodność podejścia do języka, co daje niezwykle zróżnicowany poziom twórczości, ale bardzo wiele prac godnych jest bliższego zainteresowania. Służyć temu ma m.in. wydanie zbioru prac jako pokłosia konkursu. Główny jego organizator - ks. proboszcz Janusz Marian Kotowski przygotowuje się już do tego przedsięwzięcia.

Następny konkurs proboszcz planuje ogłosić za dwa lata.

*fi*

# Zalesianie gruntów rolnych

**W ramach Planu Rozwoju Obszarów Wiejskich na lata 2004- 2006 Zalesianie gruntów rolnych jest kolejnym działaniem realizowanym przez ARiMR. Założeniem jest wsparcie procesu zalesiania.**

Płatność na zalesianie jest udzielana producentowi rolnemu będącemu osobą fizyczną albo spółdzielnią produkcji rolnej, który spełnia łącznie następujące warunki:

- ***Został wpisany do ewidencji producentów;***
- ***Zobowiązał się do zalesienia działek rolnych, na których do dnia złożenia wniosku prowadził działalność rolniczą;***
- ***Zobowiązał się do pielęgnacji założonej uprawy leśnej;***
- ***Płatność udzielana jest na grunty orne, trwałe użytki zielone, sady przeznaczone w miejscowym planie zagospodarowania przestrzennego do zalesienia;***
- ***Grunty muszą stanowić własność producenta rolnego;***
- ***Powierzchnia do zalesienia wynosi minimum 0,3 ha i szerokości nie mniej niż 20 m • - przy czym powierzchnia każdej działki rolnej powinna odpowiadać powierzchni działki ewidencyjnej lub działek ewidencyjnych, na których jest położona dana działka rolna;***
- ***W przypadku wniosków grupowych: co najmniej 3 producentów rolnych, działki sąsiadują ze sobą, łączna powierzchnia wynosi co najmniej 3 ha.***

Wniosek o przyznanie płatności na zalesienia gruntów rolnych producent rolny składa w Biurze Powiatowym ARiMR w terminie:

**Od 01.09 do31.12 ( w roku 2004)**

**Od 01.06 do15.07 (w lat następnych).**

Do wniosku dołącza się:

1. wypis z miejscowego planu zagospodarowania przestrzennego dotyczący działek ewidencyjnych, na których są położone działki rolne przeznaczone do zalesienia lub zaświadczenie potwierdzające, że przeznaczenie działek rolnych do zalesienia nie jest sprzeczne z ustaleniami studium uwarunkowań i kierunków zagospodarowania przestrzennego gminy.
2. wypis z ewidencji gruntów i budynków dotyczący działek ewidencyjnych, na których są położone działki rolne przeznaczone do zalesienia;
3. oświadczenie producenta rolnego o uzyskiwanych dochodach z pracy w gospodarstwie rolnym;
4. kopię części mapy ewidencji gruntów i budynków z oznaczeniami poszczególnych działek rolnych przewidzianych do zalesienia, naniesionymi w sposób określony w przepisach wydanych na podstawie art. 5 ust. 6 ustawy z dnia 28 listopada 2003 r. o wspieraniu rozwoju obszarów wiejskich ze środków pochodzących z Sekcji Gwarancji Europejskiego Funduszu Gwarancji i Orientacji Rolnej;
5. zaświadczenie o uzyskiwanych dochodach z tytułu prowadzenia działów specjalnych produkcji rolnej w roku poprzedzającym rok, w którym złożono wniosek o przyznanie płatności, wydane przez Urząd skarbowy - w przypadku gdy producent rolny uzyskał takie przychody;
6. oświadczenie producenta rolnego o pomocy uzyskanej ze środków pochodzących z Sekcji Gwarancji Europejskiego Funduszu Orientacji i Gwarancji Rolnej w roku poprzedzającym rok, w którym złożono wniosek o przyznanie płatności - w przypadku gdy producent rolny uzyskał taką pomoc;
7. dokumenty potwierdzające uzyskiwanie dochodów innych niż z pracy w gospodarstwie rolnym lub z tytułu prowadzenia działów specjalnych produkcji rolnej w roku poprzedzającym rok, w którym złożono wniosek o przyznanie płatności - w przypadku gdy producent rolny uzyskał takie dochody.

Na wniosek producenta rolnego nadleśniczy Lasów Państwowych właściwy ze względu na miejsce położenia działek rolnych przewidzianych do zalesienia sporządza Plan Zalesienia.

Wnioski należy składać w BP ARiMR w Kolnie, ul. 11- go listopada 1, tel. 278 49 60

## UWAGA MIESZKAŃCY MIASTA KOLNO

Burmistrz Miasta Kolno informuje wszystkich mieszkańców, iż odbioru padłych sztuk zwierząt, w tym także zwierząt niewiadomego i nieznanego pochodzenia z terenu miasta, dokonuje firma „FORTES - odbiór odpadów zwierzęcych". Odbiór odpadów następować będzie w ciągu 24 godzin od momentu zgłoszenia telefonicznego pod numer O 604 444 327 lub (085} 675 49 04.

## *Dział ogłoszeń drobnych*

Przypominamy o możliwości zamieszczania w MK drobnych ogłoszeń. Mogą się w nim znaleźć krótkie teksty ( płatne 2 zł za słowo). Wszystkich zainteresowanych prosimy o kontakt z redakcją.

## Seniorzy pod lupą?

Członkowie Klubu Seniora przy Kolneńskim Domu Kultury w ostatnią środę listopada uczestniczyli w Projekcie Socjalnym w ramach pracy dyplomowej słuchaczy Szkoły Policealnej Pracowników Medycznych i Społecznych w Białymstoku. Renata Remiszewska, Monika Klamy i Cezary Wnukowski zaproponowali seniorom obejrzenie filmu w reżyserii Juliusza Machulskiego „Vinci". Po projekcji seniorzy przy herbacie i ciastkach dyskutowali na jego temat.

Znalazł się również czas na zabawy taneczne związane ze zbliżającymi się Andrzejkami.

Spotkanie z gośćmi przebiegało w miłej atmosferze. Seniorzy życzyli słuchaczom jak najwyższej noty za projekt.

*BR*

OD REDAKCJI MIESIĘCZNIKA KOLNEŃSKIEGO

Czytelników zainteresowanych archiwalnymi numerami pisma zapraszamy do redakcji

# Pływackie sukcesy gimnazjalistów

Nie wszyscy wiedzą, że w naszym mieście prowadzona jest pod kierunkiem nauczycieli gimnazjum - R. Pogorzelskiej i L. Owczarczyka sekcja pływacka oraz zajęcia nauki pływania dla dzieci szkół podstawowych i młodszych. Zajęcia odbywają się cztery razy w tygodniu w wymiarze 60 min.

Cieszy fakt, że 30.10.2004r. po raz kolejny obroniliśmy tytuł mistrzów Grupy Zachodniej woj. podlaskiego w Zambrowie.

Można zatem twierdzić, że ciężka praca młodzieży przynosi zamierzone efekty w postaci osiąganych coraz lepszych wyników.

W zawodach w Zambrowie brały udział zespoły dziewcząt i chłopców.

Na 50m w stylu dowolnym wśród dziewcząt startowały: E. Ciołkowska (37.04s- II miejsce), M. Klimek (38.46s- IV miejsce), M. Murawska (40.25s), w stylu klasycznym: M. Ciołkowska (47.02s-II miejsce), A. Powichrowska (48.41s- VI miejsce), J. Kotlewska (50.14s), w stylu motylkowym: A. Pikulińska (44.31s-IImiejsce), M. Małż (51.20s-III miejsce), w stylu grzbietowym: M. Niedźwiecka (48.25s-I miejsce), M. Banach (50.00s-II miejsce), A. Filipkowska (1.08.51s), które zdobyły I miejsce w sztafecie 8 x 25m stylem dowolnym.

Drużynę chłopców reprezentowali: na 50m w stylu dowolnym B. Lipka (33.18s-I miejsce), S. Szablak (33.95s- II miejsce), K. Urbański (35.01s-VI miejsce) oraz M. Jezusek, w stylu klasycznym: K. Charubin (43.66s-IV miejsce), J. Wójcik (46.07s), M. Wiszowaty (58.08s), w stylu motylkowym: Łukasz Rejmer (35.69s-I miejsce), w stylu grzbietowym: Ł. Piłat (38.76s-II miejsce), Ł. Serafin (39.26s-III miejsce), K. Szczech (42.22s-V miejsce), którzy również zdobyli I miejsce w sztafecie 8 x 25m stylem dowolnym.

Zdobyte lokaty pozwoliły na zakwalifikowanie się obu zespołów na Mistrzostwa Województwa Podlaskiego w Białymstoku, gdzie 19 listopada 2004r. drużynowo zajęli V-te miejsca. Dzięki rywalizacji z najlepszymi (byli bądź obecni reprezentanci Polski juniorów młodszych m. in. Mendak Joanna Ateny 2004), zostały ustanowione nowe rekordy szkoły w sztafetach oraz rekordy życiowe: sztafeta dziewcząt 8 x 25m (2.18.4s) i sztafeta chłopców 8x 25m (2.01,0s), gdzie chłopcom do trzeciego miejsca zabrakło jednej maleńkiej sekundy.

Widząc ogromne postępy młodych pływaków, mamy nadzieję, że uda nam się znaleźć sponsorów, którzy zechcą wesprzeć naszą działalność w postaci sprzętu czy też szerszego dostępu do pływalni, co niewątpliwie przyczyni się do popularyzacji pływania w naszym regionie i może wkrótce doczekamy się następcy Otylii Jędrzejczak. *LO*

# Boże coś Polskę

W 1918 r. stało się to, co wydawało się niemożliwe. Jednoczesna klęska trzech potęg zaborczych pozwoliła Polakom „wybić się na niepodległość". Fakt ten trudno nam inaczej wytłumaczyć, jak przez opiekę i szczególne zrządzenie Opatrzności Bożej.

Odzyskanie niepodległości i zjednoczenie ziem trzech zaborów po przeszło 120 latach niewoli jest bez wątpienia najważniejszym wydarzeniem w dziejach Polski XX wieku. Data 11 listopada skłania nas do przypomnienia losów Ojczyzny i do szacunku dla tych, którzy podjęli wyzwanie historii, potrafili wywalczyć, zorganizować i wreszcie obronić odrodzone państwo [...].

Już od samego początku istnienia odrodzonej Rzeczypospolitej uroczyście świętowano dzień 11 listopada, a ówcześni Polacy zdawali sobie dobrze sprawę, że odzyskanie niepodległości w 1918 r. nastąpiło po długoletniej walce dyplomatycznej i zbrojnej, że towarzyszyło mu wiele wydarzeń o szczególnym znaczeniu dziejowym.

Dzień 11 listopada został oficjalnie wpisany do kalendarza świąt państwowych ustawą z 23 kwietnia 1937 r. jako narodowe Święto Niepodległości. W okresie okupacji hitlerowskiej i czasach PRL-u jego obchody były zakazane. W czasach tych tradycja 11 listopada, ciągle w narodzie żywa, pielęgnowana była przez Kościół katolicki. Dopiero ustawą z 15 lutego 1989 r. przywrócono Święto Niepodległości, zwracając mu odpowiednią rangę i stawiając, obok święta uchwalenia Konstytucji 3 Maja, w rzędzie największych świąt narodowych Polaków.

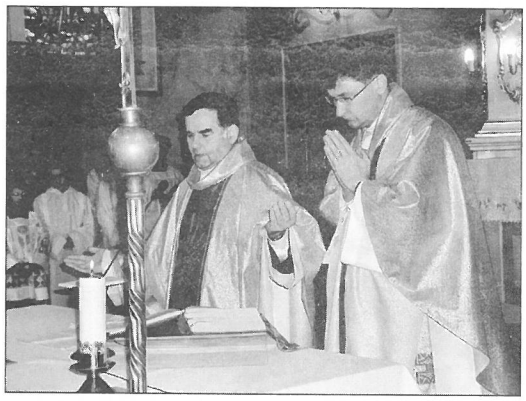

Przy wielkich świętach religijno-patriotycznych śpiewamy hymn „Boże, coś Polskę". W krótkiej refleksji przybliżmy, jak ten hymn na przestrzeni dziejów wrastał w historię naszej ojczyzny.

W roku 1815, po upadku Napoleona, Kongres Wiedeński utworzył tzw. Królestwo Kongresowe z carem jako królem Polski.

W 1818 roku poeta i dramatopisarz, Alojzy Feliński, napisał wiersz w rocznicę powstania tego Królestwa pt. „Pieśń narodowa za pomyślność króla polskiego". Szokujące to może trochę, lecz prawdziwe i nie trzeba tego przemilczać.

Jan Kaszewski skomponował melodię do tej pieśni, która przypadła do gustu carowi i księciu Konstantemu, który rządził Królestwem

*Zdjęcie E. Rutkowski (Foto Vilab)*

Polskim. Z jego to rozkazu wojsko polskie Królestwa Kongresowego musiało śpiewać „Przed Twe ołtarze zanosim błaganie, naszego króla zachowaj nam, Panie".

Już w 1821 r. studenci warszawscy zmienili tytuł hymnu na: Boże, coś Polskę, a sam refren zaczęli śpiewać: Przed Twe ołtarze zanosim błaganie, naszą Ojczyznę racz nam wrócić, Panie. Przed wybuchem powstania listopadowego Antoni Górecki zmienił pierwotny tekst, odrzucając też melodię, którą zastąpił melodią znanej pieśni „Serdeczna Matko". Powstańcy listopadowi śpiewali np. takie słowa: Boże, coś Polskę przez tak liczne wieki, okrytą blaskiem potęgi i chwały, nagle spod swojej usunął opieki i wzniósł te ludy, co jej służyć miały. Nie upłynęło zbyt wiele czasu, a pieśń ta poleciała na cały kraj, krzepiąc serca Polaków wiarą w zmartwychwstanie kraju. Niepokoiło to zaborców i dlatego zabraniali jej śpiewać. Gdy rozpoczęła się zsyłka na Syberię, w kraju śpiewano takie słowa: Gdy naród polski dzisiaj we łzach tonie, za naszych braci poległych błagamy, by ich męczeństwem uwieńczone skronie, nam do wolności otworzyły bramy. Gdy po 123 latach niewoli zawitała ta długo upragniona wolność, w refrenie hymnu proszono: Ojczyznę wolną pobłogosław, Panie. Gdy trwał terror hitlerowski, a później komunistyczny, z wielu ust wyrywało się błagalne wołanie, jak w czasach zaborów: Ojczyznę wolną racz nam wrócić, Panie.

Dzisiaj możemy śpiewać: Ojczyznę wolną pobłogosław, Panie.

Dzieje tego hymnu pokazują, że przemoc i kłamstwo nie mogą się ostać w narodzie. Dlatego prośmy, by nasza Ujczyzna, ciesząc się wolnością, nie zagubiła się w błędnym jej używaniu, a wszyscy mający władzę, pamiętając o odpowiedzialności przed Bogiem i historią, sprawowali ją dla dobra wszystkich Polaków.

Tak nam dopomóż Bóg. Amen.

***Kazanie ks. Dziekana Stanisława Uradzińskiego podczas mszy świętej w intencji ojczyzny 11 listopada 2004 r. w kościele pw. św. Anny w Kolnie***

# Skąd się wziął adwent ?

Od niedzieli rozpoczął się nowy rok liturgiczny. Nie wiem, czy zdajemy sobie z tego sprawę, ale rok kościelny inaczej się kształtuje niż rok, nazwijmy go, „świecki". Początkiem jest pierwsza niedziela adwentu, nie 1 stycznia. Koniec to niedziela Chrystusa Króla Wszechświata. Rok liturgiczny to celebrowanie misteriów naszej wiary. Jak napisał św. Ambroży z Mediolanu: „za sprawą sakramentów Kościoła wszystkie wydarzenia z życia Jezusa dzieją się na naszych oczach". My jesteśmy ich uczestnikami. Wydarzenia te to nie tylko „jakieś" wspominanie rzeczy minionych, ale każdorazowe ich aktualizowanie i celebrowanie. Do tych wydarzeń należy czas adwentu.

Jest on najmłodszym okresem liturgicznym. Przy Wielkanocy czy Niedzieli jest jak dziecko przy matce. Nam pewnie wydaje się, że adwent był zawsze, a historia liturgii mówi inaczej. Pojawił się na terenie Hiszpanii i Galii w IV wieku. Miał tam charakter pokutny i ascetyczny, trwał 3 tygodnie. W V wieku przedłużono go do 40 dni na wzór Wielkiego Postu, a rozpoczynał się 11 listopada, czyli w dzień św. Marcina z Tours, stąd nazwa Adwentu: quadragesima sancti Martini.

Tradycja rzymska jest późniejsza i sięga VI w. W Rzymie adwent miał charakter liturgicznego przygotowania na radosne święta Narodzenia Pańskiego, ze śpiewem Alleluja, z odpowiednim doborem czytań i formularzy, bez praktyk pokutnych. Od czasów Grzegorza wielkiego (+ 604) Adwent w Rzymie obejmował już cztery niedziele, co pozostało już do naszych czasów.

W wiekach średnich doszło do liturgicznej syntezy obu tradycji. Rzym wniósł swoją liturgię, a tradycja gallikańska ascezę ( kolor fioletowy ornatu, unikanie uroczystych śpiewów). Formę tę przyjęły i rozpowszechniły klasztory benedyktyńskie i cysterskie. W XIII wieku znana była już w całym Kościele, do czego przyczyniły się nowe zakony, zwłaszcza franciszkanie.

Historia stwierdza, że obok nastroju radosnego oczekiwania na obchody przyjścia Zbawiciela, liturgia adwentowa przepojona była myślą o paruzji Chrystusa i sądzie ostatecznym. Dwie idee adwentowe: narodzenie Chrystusa i wyczekiwanie drugiego przyjścia, podzieliły Adwent na dwie części. Dzień 17 grudnia stanowi granicę tego podziału. Pierwsza część Adwentu akcentuje oczekiwanie na drugie przyjście Chrystusa w dniu ostatecznym. Druga natomiast jest przeznaczona na bezpośrednie przygotowanie do uroczystości Narodzenia Pańskiego i spotkanie z Dzieciątkiem przy żłóbku. Zwornikiem wszystkich tekstów liturgii adwentowej obydwu części jest czytanie ciągłe księgi proroka Izajasza. Czytanie to obrazuje tęsknotę za wyczekiwanym Mesjaszem.

Adwent to także roraty, czyli msze o Matce Bożej. Obok proroka Izajasza i św. Jana Chrzciciela Maryja jest patronką adwentu, stała się drabiną niebieską, przez którą Bóg zstępuje na ziemię.

***ks. Przemysław Artemiuk***

BANK SPÓŁDZIELCZY
W KOLNIE

BANK PRZYJAZNY DLA PRZEDSIĘBIORCÓW

# KONTO DLA EMERYTA

Bank Spółdzielczy w Kolnie

*Wychodząc naprzeciw tendencjom społecznym, wynikającym z upowszechniania obrotu bezgotówkowego oraz podejmowanymi przez Zakład Ubezpieczeń Społecznych czynnościami, zmierzającymi do przekazywania świadczeń emerytalno - rentowych na indywidualne rachunki bankowe*

uruchomił promocyjne warunki
otwierania oraz obsługi rachunków dla
EMERYTÓW i RENCISTÓW

**W celu uzyskania szczegółowych informacji związanych z założeniem rachunków zapraszamy do naszych jednostek:**

- Kolno - centrala ul. Kolejowa 2 tel. 278 26 51
- Kolno - Punkt Kasowy w siedzibie Starostwa Powiatowego tel. 278 48 73
- Kolno - Punkt Kasowy w siedzibie Urzędu Miasta tel. 278 13 26

Oddziały

- Grabowo tel. 279 00 17
- Mały Płock tel. 279 13 03
- Turośl tel. 278 62 04
- Lachowo - Punkt Kasowy tel. 278 71 04

**SERDECZNIE ZAPRASZAMY**

grafico REKLAMA POLIGRAFIA

## Kalendarze reklamowe

**Skuteczna reklama przez cały rok**

**W naszej ofercie m.in. indywidualne:**

- ✓ kalendarze trójdzielne:
  - klejone lub na spirali,
  - z wbudowanym zegarem,
- ✓ kalendarze książkowe,
- ✓ kalendarze plakatowe,
- ✓ kalendarze wieloplanszowe,
- ✓ kalendarze biurkowe,
- ✓ planery ...

**Ponadto:**

- ✓ nietypowe wzory i wymiary wg życzenia,
- ✓ autorskie projekty,
- ✓ kompleksowa obsługa u klienta,
- ✓ najwyższa jakość,
- ✓ terminowość,
- ✓ najlepsze ceny,
- ...

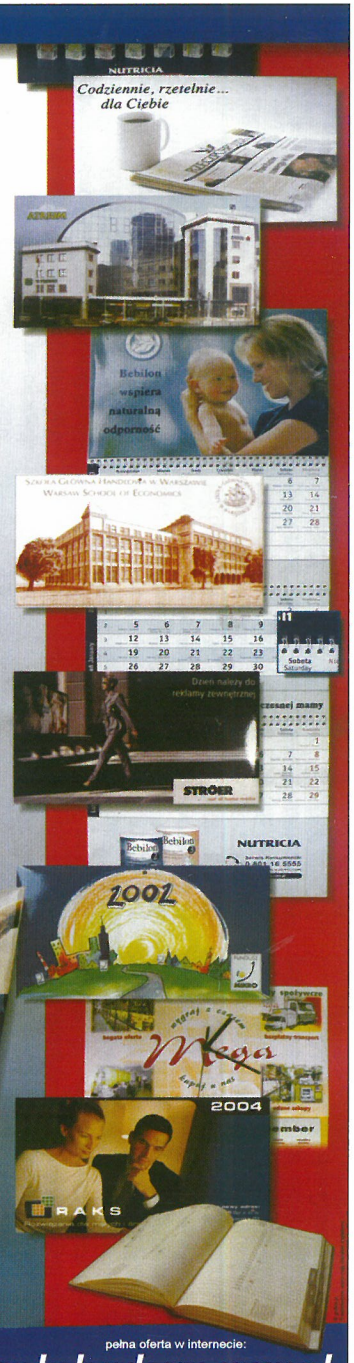


0-501 277 875
Oddział Kolno tel. 0 600 850 587

pełna oferta w internecie:
www.kalendarze.waw.pl