ISSN 1640-257X

Miejska Biblioteka Publiczna Miasta Kolna CZYTELNIA 231/05

MIESIĘCZNIK KOLNEŃSKI

Nr 02 (62)
Luty 2005

tel. 278 36 01 e-mail: mkolnenski@kolno.home.pl

GRABOWO * KOLNO * MAŁY PŁOCK * STAWISKI * TUROŚL

Czyżby Chochoł miał rację...?

Podczas sesji Rady Miasta Kolno radni wyrazili zgodę na zbycie nieruchomości położonej przy ulicy Konopnickiej. Chodzi o budynek dawnego przedszkola z częścią terenu przylegającego. Uchwała spotkała się z kategorycznym sprzeciwem kilku radnych.

Burmistrz Mieczysław Śniadach uważa decyzję Rady Miasta za trafną.

- Po przeniesieniu dzieci do budynku głównego Szkoły Podstawowej nr 1 stoi on pusty - mówi. - Wiemy z autopsji, że budynek nieużytkowany ulega szybkiej dewastacji. Ponadto jego ogrzewanie obciąża budżet miasta. Doskonałym przykładem są budynki po byłym Zakładzie Dziewiarskim „Morena", byłym kinie miejskim czy tzw. bożnicy. Budynek, w który zainwestuje publiczny czy prywatny właściciel, nie tylko nie ulega dalszej degradacji, ale też przynosi wymierne korzyści w postaci wpływu podatków do budżetu miasta. Chciałbym nadmienić, że ewentualnej sprzedaży podlegać będzie tylko zabudowana część działki. Na drugiej działce (tej porośniętej drzewami) planujemy stworzyć plac zabaw dla dzieci.

dokończenie s. XIV

Wszyscy Cię witamy, wszyscy pozdrawiamy!

-Te dzieci są takimi samym ludźmi jak inni, chcą więc funkcjonować w środowisku. A my jesteśmy po to, by im w tym pomagać- tak podsumował XVI Spotkanie Integracyjne pracownik Poradni Psychologiczno - Pedagogicznej w Kolnie, organizatora imprezy, Artur Sutkowski.

Spotkanie pod hasłem „Choinka Noworoczna 2005" zorganizowane zostało 6 lutego dla dzieci niepełnosprawnych z powiatu kolneńskiego w budynku starostwa. W przyjeździe dzieci i młodzieży z okolic nie przeszkodziła mroźna pogoda, chociaż byli tacy, którzy narzekali na problemy z uruchomieniem silników samochodowych. Za to w środku było bardzo gorąco.

czytaj dalej s. XIV

Wsi spokojna, wsi wesoła!

Zmiana na stanowisku wiceprzewodniczącego Rady Miasta, nowy przewodniczący Rady Powiatu i ... właśnie, czyżby nowy przewodniczący rady gminy? O tym zadecyduje wojewoda podlaski. Największe zamieszanie i kontrowersje wzbudziła zwłaszcza sprawa odwołania przewodniczącego Rady Gminy.

Wniosek o odwołanie przewodniczącego złożyła grupa 9 radnych. Nie było go jednak wcześniej w porządku obrad.

- Byłem bardzo zdziwiony wnioskiem złożonym przez radnych. Tym bardziej że nie było wcześniej sygnałów odnośnie niezadowolenia z mojej pracy - mówi przewodniczący Stanisław Podsiad. Oczywiście, grupa radnych miała prawo zgłosić takowy wniosek, ale uznałem, że ilość spraw w porządku obrad wymaga skupienia się przede wszystkim na nich. W związku z tym zaproponowałem przełożenie go na następną sesję.

dokończenie s. XI

Nareszcie na swoim!

Redakcja Miesięcznika Kolneńskiego w swojej pracy łączy przyjemne z pożytecznym. Tym razem wydawca „sfinansował nam wycieczkę" do Gimnazjum w Kolnie.

fotoreportaż s.XX

Od tego numeru w Miesięczniku gościć będziemy Gminę Grabowo. O feriach i inwestycjach możemy przeczytać na stronie X

Potrzeba było nowego człowieka, aby sesje Rady Powiatu Kolneńskiego mógł prowadzić jej przewodniczący. A dlaczego? Czytaj na stronie IX

KRONIKA WYPADKÓW I PRZESTĘPSTW

1.02. Kolno – na ul. Wojska Polskiego na terenie budynku po byłej „Morenie" dokonano kradzieży przedmiotów metalowych;

2.02. Kolno – w nocy z 1 na 2 lutego miała miejsce kradzież na ulicy Targowej. Nieznani sprawcy skradli z placu magazynowego 21 worków nawozu - sól potasowa (50 kg w jednym worku);

3.02. Kolno – na ul. Wojska Polskiego zatrzymano nietrzeźwego rowerzystę (1,9 promila);

3.02. Wincenta – ustalony sprawca skradł piłę motorową;

4.02.Krusza – między 1, a 4 dniem lutego, ustalony sprawca dostał się do budynku mieszkalnego, skąd skradł produkty spożywcze;

6.02. Nowa Ruda – doszło do zabójstwa. Sprawcą był konkubent denatki;

9.02. Mały Płock – w gimnazjum jeden uczeń groził drugiemu pobiciem;

10.02. Kolno – na ul. Kolejowej w ZGKiM doszło do kradzieży. Z niezamkniętego pokoju skradziono torebkę z kartą bankomatową, dokumentami i pieniędzmi;

10.02. Kolno – podobna kradzież miała miejsce w budynku PUP. Nieznany sprawca dostał się do pomieszczenia instytucji i również skradł torebkę z dokumentami, telefonem i pieniędzmi (...nie zamykajcie drzwi...);

11.02. Czerwone – nieznany sprawca dokonał kradzieży elektronarzędzi z otwartego garażu (jak wyżej);

13.02. Czerwone – zatrzymano nietrzeźwego kierowcę forda transita (1,9 promila);

14.02. Kolno – na ul. Kolejowej zatrzymano nietrzeźwego rowerzystę (2 promile);

17.02. Kolno – na ul. Wojska Polskiego w jednym ze sklepów wprowadzono do obrotu handlowego wyroby tekstylne z podrobionym logo firmy Puma;

18.02. okolice Nowej Rudy i Turośli – doszło do kradzieży linii energetycznej o łącznej długości 1500 m bieżących;

19.02. Kolno – na ul. Wojska Polskiego w sklepie „Eldom" nieznany sprawca, wykorzystując nieuwagę personelu, dokonał kradzieży wieży GRUNDIG;

21.01. Kolno – w saloniku prasowym mężczyzna usiłował zapłacić za papierosy fałszywym banknotem o nominale 50 zł;

22.02. Kąty – powiesił się 60-letni mężczyzna;

24.02. na trasie Kolno – Czerwone miał miejsce wypadek drogowy. Kierujący fiatem 126p nie dostosował prędkości i wpadł w poślizg, po czym zjechał na przeciwległy pas i zderzył się z ciągnikiem marki Zetor. Pasażer fiata, który po wypadku został odwieziony do szpitala, zmarł następnego dnia;

24.02. Zabiele – sprawcy, używając podrobionych dokumentów, wyłudzili pieniądze od właściciela punktu skupu złomu;

Ogółem zatrzymano 20 nietrzeźwych kierowców. Trzy osoby naruszyły sądowy zakaz prowadzenia pojazdu.

Z ŻYCIA STRAŻY POŻARNEJ

W lutym Komenda Powiatowa Państwowej Straży Pożarnej zanotowała 81 zdarzeń: w tym 13 pożarów, 66 miejscowych zagrożeń oraz 2 alarmy fałszywe.

W dniu 14 lutego w godzinach nocnych wybuchł pożar wieży produkcyjnej w wytwórni pasz „Agrocentrum" w Kolnie na ul. Kolejowej. W akcji gaszenia pożaru brało udział 17 strażaków z Jednostki Ratowniczo – Gaśniczej w Kolnie, przy wsparciu 6 samochodów ratowniczych zadysponowanych z tejże jednostki. Ponadto Jednostkę Ratowniczo – Gaśniczą z Kolna wspierały 4 zastępy ratowniczo-gaśnicze z Ochotniczych Straży Pożarnych, włączonych do Krajowego Systemu Ratowniczo Gaśniczego, tj. OSP KSRG Turośl, OSP KSRG Grabowo, OSP KSRG Lachowo i OSP KSRG Czerwone. Łączny czas akcji gaszenia pożaru i jego całkowitego dogaszania wyniósł 12 godz.

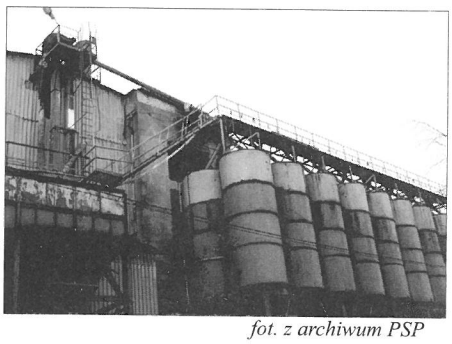

fot. z archiwum PSP

23 lutego na drodze krajowej Nr 63 w okolicach miejscowości Borkowo-Zalesie doszło do wypadku. W zdarzeniu brały udział 2 samochody (Mercedes Bus i Fiat Ducato). W wyniku kolizji 3 osoby zostały ranne. W akcji ratowniczej brała udział Jednostka Ratowniczo-Gaśnicza z Kolna w sile 2 zastępów ratowniczych, jak również służby Pogotowia Ratunkowego i Policji.

fot. z archiwum PSP

24 lutego miał miejsce pożar budynku inwentarskiego w miejscowości Zabiele, gm. Kolno. W gaszeniu pożaru brały udział 3 samochody gaśnicze z Jednostki Ratowniczo-Gaśniczej z Kolna oraz 3 jednostki z Ochotniczych Straży Pożarnych. Czas trwania akcji wyniósł 6 godz. Dużymi utrudnieniami w prowadzeniu działań były m.in. trudny dojazd do posesji (zaśnieżona droga), duże zadymienie ze względu na składowane w budynku, w dużej ilości, płody rolne oraz niska temperatura.

fot. z archiwum PSP

MIESIĘCZNIK KOLNEŃSKI - miesięcznik regionalny. Adres: 18 – 500 Kolno, ul. Wojska Polskiego 8, tel. 278 36 01
e-mail mkolnenski@kolno.home.pl. Adres WWW: www.kolno.home.pl. Wydawca: Burmistrz Miasta Kolna. Redakcja: Robert Wilczewski, Kazimierz Koter. Współpraca: Danuta Góralczyk, Artur Nocuń, Krzysztof Szostkowski, Krzysztof Zyskowski.
Druk: "Libra-Print", Daniel Puławski, ul. Piłsudskiego 82, Łomża . Nakład: 1000 egz. Numer zamknięto: 02.03.2005
Redakcja nie odpowiada za treść reklam i ogłoszeń. Materiałów niezamówionych redakcja nie zwraca, w nadesłanych zastrzega sobie prawo dokonywania skrótów, adiustacji i zmiany tytułów.

Policyjne programy

W ramach programu „Bezpieczny Przedszkolak" Komenda Powiatowa Policji w Kolnie rozpoczęła, na terenie powiatu kolneńskiego, cykl spotkań w przedszkolach. Program realizowany jest zgodnie ze scenariuszami spotkań, które zostały zatwierdzone przez Komendę Wojewódzką Policji w Białymstoku oraz Kuratorium Oświaty w Białymstoku.

Ale to nie jedyny program realizowany przez Policję.

Pierwsze spotkanie odbyło się w Przedszkolu Miejskim nr 4 w Kolnie. Jak nam powiedziała post. Edyta Krzywosz z Zespołu Prewencji Kryminalnej i Wykroczeń, - Policja sukcesywnie będzie przeprowadzać takie spotkania również w innych przedszkolach. Poprzez zabawę dzieci zdobywają wiedzę i nabywają umiejętności, potrzebne w unikaniu zagrożeń w ich codziennym życiu, np. podczas zabawy, drogi do szkoły, spotkania z nieznajomym, itp.

- Panuje jeszcze, niestety, dość powszechna opinia społeczna, że ze strony policjanta mogą czekać ich nieprzyjemności i kłopoty - dodaje post. Katarzyna Borowska z Zespołu Ruchu Drogowego - dlatego apelujemy do dzieci, a przede wszystkim do rodziców, by zwrócili swoim pociechom uwagę, że policjant jest osobą, do której wręcz należy zwrócić się o pomoc. Dlatego straszenie dzieci policjantem: „bądź grzeczny, bo policjant cię zabierze", jest obraźliwe dla policjantów, a w stosunku do dzieci może uczynić więcej szkód niż dobrego.

...i tylko dzieciom zdradzamy tajemnice osobistego wyposażenia
fot. z archiwum KPP

Programy prewencyjne realizowane przez tutejszą jednostkę Policji skierowane są nie tylko do najmłodszych, ale również do osób samotnych lub bezdomnych („Nie bądźmy obojętni"). Wymienić należy także program dotyczący bezpieczeństwa na terenie całego powiatu kolneńskiego - „Bezpieczne Miasto-Wieś". Policjanci (zarówno mundurowi, jak i w ubraniach cywilnych) w swej codziennej służbie, odwiedzają obiekty handlowe, puby i dyskoteki, gdzie prowadzona jest sprzedaż alkoholu. Przypominają właścicielom o odpowiedzialności karnej, jaką ponoszą w przypadku sprzedaży alkoholu nieletnim, czy osobom, których zachowanie wskazuje, iż są w stanie nietrzeźwym. - Zależy nam na współpracy z właścicielami tych obiektów - twierdzą - gdyż alkohol jest jednym z głównych czynników, które wpływają na wzrost przestępczości.

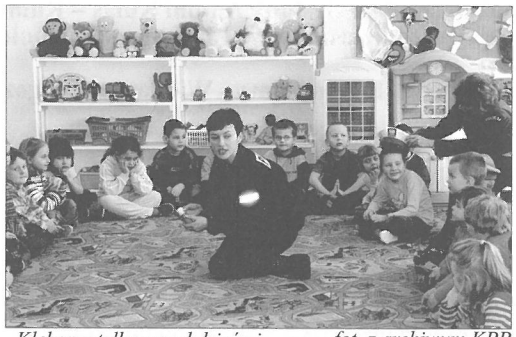
Klękamy tylko przed dziećmi *fot. z archiwum KPP*

W ramach programu „Otwarte jednostki" zorganizowano również w dzień św. Walentego spotkanie dla dzieci ze Szkoły Podstawowej nr 2 w Kolnie. Dzieci mogły zapoznać się z pracą policjantów, zobaczyć wyposażenie policjanta do służby, poznać różnice między umundurowaniem policjanta ruchu drogowego a Zespołu Patrolowo-Interwencyjnego. Zachwyt dzieci wzbudził również tzw. „Niebieski Pokój", który służy do przesłuchań dzieci i młodzieży. Z dużym zainteresowaniem dzieci obserwowały ćwiczenia psa służbowego, który zaprezentował swoje umiejętności na polecenie sierż. Andrzeja Dąbkowskiego. Atrakcją okazał się również radiowóz policyjny, do którego dzieci mogły wsiąść i usłyszeć policyjne sygnały. Na koniec rozdano dzieciom książeczki edukacyjne, dotyczące bezpieczeństwa w ruchu drogowym.

Obecnie można zaobserwować coraz większe zainteresowanie szkół z terenu powiatu kolneńskiego współpracą z Policją. Odbywają się spotkania nie tylko z najmłodszymi, ale również z młodzieżą, która niedługo opuści mury szkolne w poszukiwaniu pracy. Realizowany obecnie program „Twoje życie-Twój wybór", przy współpracy Powiatowego Urzędu Pracy w Kolnie, ma na celu przybliżenie młodzieży aktualnych możliwości na rynku pracy, gdzie można sprawdzić pośrednika pracy, jak postępować, by nie stać się ofiarą oszustwa.

COP

Niebieska Karta

W ubiegłym roku KPP w Kolnie wszczęła 30 spraw dotyczących znęcania się nad członkami rodzin. W tym roku jest już 5 takich spraw. Podobnych postępowań wszczynanych jest coraz więcej.

Przemoc domowa często łączy się z nadużywaniem alkoholu. Spośród 542 interwencji domowych, które przeprowadzili policjanci KPP w Kolnie, 398 dotyczyło przemocy w rodzinie (dane za 2004r.). Ogólna liczba sprawców to 378 osób, z czego 280 to mężczyźni, było pod wpływem alkoholu. Czy działania związane z realizacją programu „Niebieska Karta" przyczynią się do zmiany statystyki?

Joanna Makarewicz rzecznik KPP
fot. z archiwum KPP

Realizowany przez funkcjonariuszy program skierowany jest do rodzin dotkniętych przemocą. Ma on na celu skuteczne reagowanie wobec przemocy w rodzinie. Policjanci informują ofiary przemocy o przysługujących jej prawach oraz o instytucjach i organizacjach społecznych zobowiązanych do udzielania im wsparcia i pomocy, motywują ofiary przemocy w rodzinie do żądania ochrony swoich praw i szukania pomocy.

- Nawiązując do tego programu, pragnę podkreślić, iż planujemy w naszej komendzie w najbliższym czasie przeprowadzić spotkania z kobietami, gdzie w stosunku do ich mężów prowadziliśmy sprawy o znęcanie, sprawdzając tym samym, czy zmieniła się ich sytuacja i jakie mają aktualne problemy - mówi oficer prasowy kolneńskiej Policji mł. asp. Joanna Makarewicz.

Są różne typy przemocy: krzywdzenie dziecka, współmałżonka, przemoc wobec rodzeństwa, w domu i poza domem. Nie ma wątpliwości, że przemoc w rodzinie dotyczy wielu społeczeństw i towarzyszy człowiekowi w różnych momentach jego życia. W rodzinach pojawia się pewien wzór przemocy: jeśli występuje jedna z form krzywdzenia, wówczas prawdopodobne jest pojawienie się innej formy. Pocieszające jest to, że coraz więcej kobiet decyduje się zgłosić policji przestępstwo. Jest to efekt wzrostu ich świadomości prawnej, a także policjantów, dzielnicowych. Niestety, są jeszcze i takie sytuacje, w których trwa „zmowa milczenia". Ofiary cechuje często deficyt umiejętności rozwiązywania problemów, czują się również częściowo odpowiedzialne za doznawaną przemoc.

COP

BURMISTRZ MIASTA KOLNO

Działając na podstawie art. 35, ust.1 ustawy z dnia 21 sierpnia 1997 roku o gospodarce nieruchomościami (Dz. U. z 2004 r. Nr 261, poz.2603) podaje się do publicznej wiadomości, że w siedzibie Urzędu Miasta Kolno ul. Wojska Polskiego 20 został wywieszony na okres 21 dni od 28.02.2005r. wykaz nieruchomości zabudowanych stacjami transformatorowymi położonymi w m. Kolno przeznaczonymi do sprzedaży w trybie bezprzetargowym dla Zakładu Energetycznego Białystok S.A oznaczone nr : 1702/3, 1704/3, 1725/5, 1855/7, 1252/92, 2476/6, 2586.

Szczegółowe informacje udzielane są w Urzędzie Miasta Kolno, ul. Wojska Polskiego 20, pokój nr 11, tel.278-21-33.

BURMISTRZ MIASTA

PODZIĘKOWANIE

W dniach 23-30 stycznia 2005 roku w miejscowości Ząb koło Zakopanego odbył się zimowy wypoczynek dzieci z parafii pw. Zwiastowania NMP w Lachowie. Wypoczynek ten częściowo zawdzięczamy następującym sponsorom:

- **Sklep „Biedronka" - Kolno**
- **Sklep „Gośka" - Kolno**
- **„Delikatesy" J. Świderski, H. Milczarska – Kolno**
- **Sklep Spożywczo-Przemysłowy Antoni Kulas – Kumelsk**
- **Sklep Spożywczo-Przemysłowy Jadwiga Brakoniecka – Lachowo**
- **Sklep Spożywczo-Przemysłowy Wiesława Długozima – Lachowo**
- **„MLEKPOL" Grajewo**

Za okazaną pomoc dziękują uczestnicy i organizatorzy wypoczynku.

OBWIESZCZENIE

o przystąpieniu do sporządzenia miejscowego planu zagospodarowania przestrzennego terenu położonego w obrębie wsi Kumelsk.

Na podstawie art. 17 pkt 1 z dnia 27 marca 2003 r. o planowaniu i zagospodarowaniu przestrzennym (Dz. U. Nr 80, poz. 717; z 2004 r. Nr 6, poz. 41 i Nr 141, poz. 1492) zawiadamiam o podjęciu przez Radę Gminy Kolno Uchwały Nr XIX/139/05 z dnia 23 lutego 2005 roku o przystąpieniu do sporządzenia miejscowego planu zagospodarowania przestrzennego, obejmującego obszar – część terenów wsi Kumelsk gm. Kolno.

Zainteresowani mogą składać wnioski do wyżej wymienionego planu miejscowego. Wnioski należy składać na piśmie w siedzibie Urzędu Gminy Kolno 18-500 Kolno ul. Wojska Polskiego 20 (pok. nr 218) - w terminie do dnia 31 marca 2005 roku.

Wniosek powinien zawierać nazwisko, imię, nazwę i adres wnioskodawcy, przedmiot wniosku oraz oznaczenie nieruchomości, której dotyczy.

Wójt Gminy Kolno

ogłasza nabór kandydatów na stanowisko skarbnika gminy Kolno

Kandydat powinien spełniać następujące kryteria:

- ***być obywatelem polskim,***
- ***posiadać wykształcenie wyższe – ukończone ekonomiczne jednolite studia magisterskie, ekonomiczne wyższe studia zawodowe, uzupełniające ekonomiczne studia magisterskie lub ekonomiczne studia podyplomowe,***
- ***staż pracy minimum 6 lat, w tym co najmniej 3 – letnią praktykę w księgowości,***
- ***posiadać pełną zdolność do czynności prawnych i pełnię praw publicznych,***
- ***dobry stan zdrowia,***
- ***być niekaranym za przestępstwa przeciwko mieniu, przeciwko obrotowi gospodarczemu, przeciwko działalności instytucji państwowych oraz samorządu terytorialnego, przeciwko wiarygodności dokumentów lub za przestępstwo karno – skarbowe,***
- ***być niekaranym za naruszenie dyscypliny finansów publicznych.***

Do zgłoszenia kandydat powinien załączyć:

- ***dyplom ukończenia szkoły,***
- ***świadectwo pracy,***
- ***zaświadczenie o stanie zdrowia,***
- ***zaświadczenie o niekaralności,***
- ***zaświadczenie o niekaralności za naruszenie dyscypliny finansów publicznych.***

Zgłoszenia wraz z załącznikami potwierdzającymi spełnienie kryteriów należy złożyć w Urzędzie Gminy Kolno, ul. Wojska Polskiego 20, 18-500 Kolno listownie lub osobiście w terminie do 30 marca 2005 roku.

Z kandydatami zostanie przeprowadzona rozmowa. O terminie rozmowy kandydaci zostaną powiadomieni pisemnie.

OBWIESZCZENIE

o przystąpieniu do sporządzenia zmiany Studium uwarunkowań i kierunków zagospodarowania przestrzennego terenu gminy Kolno.

Na podstawie art. 11 pkt 1 z dnia 27 marca 2003 r. o planowaniu i zagospodarowaniu przestrzennym (Dz. U. Nr 80, poz. 717 z 2004 r. Nr 6, poz. 41 i Nr 141, poz. 1492) zawiadamiam o podjęciu przez Radę Gminy Kolno Uchwały Nr XIX/138/05 z dnia 23 lutego 2005 roku o przystąpieniu do sporządzenia zmiany Studium uwarunkowań i kierunków zagospodarowania przestrzennego, obejmujący obszar – część terenów wsi Kumelsk gm. Kolno.

Zainteresowani mogą składać wnioski do wyżej wymienionego planu miejscowego. Wnioski należy składać na piśmie w siedzibie Urzędu Gminy Kolno 18-500 Kolno ul. Wojska Polskiego 20 (pok. Nr 218) - w terminie do dnia 31 marca 2005 roku.

Wniosek powinien zawierać nazwisko, imię, nazwę i adres wnioskodawcy, przedmiot wniosku oraz oznaczenie nieruchomości, której dotyczy.

INFORMACJA

o poborze w 2005 roku.

1. Obowiązkowi zgłoszenia się do Powiatowych Komisji Lekarskich podlegają:
   - mężczyźni urodzeni w 1986 r.
   - mężczyźni urodzeni w latach 1981-1985, którzy dotychczas nie stawili się do poboru.
   - poborowych urodzonych w latach 1977-1985 uznanych ze względu na stan zdrowia za czasowo niezdolnych do odbycia zasadniczej służby wojskowej, jeżeli okres tej niezdolności upływa przed zakończeniem poboru,
   - poborowi, którzy złożyli wniosek o ponowne ustalenie zdolności do czynnej służby wojskowej,
   - mężczyzni, którzy ukończyli 17 lat życia i zgłosili się ochotniczo do odbycia zasadniczej służby wojskowej,
   - poborowi urodzeni w latach 1977-1985, którzy ze względu na konieczność sprawowania bezpośredniej opieki nad członkami rodziny złożyli wniosek o odroczenie zasadniczej służby wojskowej.
2. Pobór dla w/w osób zamieszkałych w miejscu zameldowania na pobyt stały lub czasowy trwający ponad 2 miesiące na terenie gminy Kolno, przeprowadzi Powiatowa Komisja Lekarska Nr 7 i Powiatowa Komisja Poborowa Nr 7 w Kolnie ul. 11 Listopada 1 w dniach 7, 8 i 11 kwietnia 2005 r.
3. Poborowy zgłaszający się do poboru po raz pierwszy powinien przedstawić Powiatowej Komisji Lekarskiej:
   - dowód osobisty lub inny dokument pozwalający na ustalenie tożsamości,
   - posiadane dokumenty lekarskie dotyczące stanu zdrowia.
4. Poborowy zgłaszający się do poboru po raz pierwszy, obowiązany jest przedstawić dla potrzeb ewidencji wojskowej aktualną fotografię o wymiarach 3x4 cm (bez nakrycia głowy), dokumenty stwierdzające wykształcenie lub pobieranie nauki, potwierdzenie zgłoszenia się do rejestracji.
5. W razie niestawienia się poborowego do poboru bez uzasadnionej przyczyny, wójt nakłada grzywnę w celu przymuszenia albo zarządza przymusowe doprowadzenie przez Policję do komisji lekarskiej w trybie przepisów o postępowaniu egzekucyjnym w administracji.
6. Osoby, które nie stawią się przed komisją lekarska lub komisją poborową w określonym terminie i miejscu albo nie przedstawią nakazanych dokumentów lub odmówią poddania się badaniom lekarskim, podlegają karze grzywny albo karze ograniczenia wolności.

Stawiski w latach 1950 – 1972 (cz. II)

W latach 1950 – 72 władze Stawisk skupiły swoje działania na dalszym rozwoju miasta. Została zlikwidowana funkcja Burmistrza, a pozostała Przewodniczącego Miejskiej Rady Narodowej. Ważną kwestią było zapewnienie mieszkań dla ludności. Wybudowano budynki wielorodzinne z budżetu miasta przy ulicach: Plac Wolności, Polowa, Ogrodowa, Krzywe Koło, Wiejska, Łomżyńska, Kościuszki, Krótka, Kościelna, Długa, Zjazd i Strażacka – łącznie ok. 100 mieszkań. Ważną kwestią było powstawanie obiektów użyteczności publicznej, tj.:

1. Kino, później przeniesione na ul. Krótką łącznie z siedzibą Ochotniczej Straży Pożarnej w Stawiskach.
2. Ośrodek Kultury wraz z biblioteką przy ul. Plac Wolności.
3. Apteka
4. Ośrodek Zdrowia w Stawiskach
5. Siedziba Miejskiej Rady Narodowej przy ul. Plac Wolności
6. Gminna Spółdzielnia (GS) przy ul. Polowej
7. SHR – Stacja Hodowli Roślin, na terenie której były zapewniono mieszkania dla pracowników
8. Rozbudowa Szkoły Podstawowej w Stawiskach, gdzie długoletnim kierownikiem był Pan Antoni Kozikowski. Od lutego do września 1957 r. dobudowano drugie skrzydło szkoły, budynek był ładniejszy i wygodniejszy. Do pracy włączyli się rodzice z miejscowości: Stawiski, Chmielewo, Michny, Cedry, Rogale, Barżykowo i Kuczyny. Pracowali również nauczyciele i uczniowie. W roku szkolnym 1961/62 czynem społecznym została wybudowana pracownia do prac ręcznych.
9. Państwowy Ośrodek Maszynowy (POM), gdzie zapewniono pracę i mieszkanie dla 200 pracowników (lata 50-te)
10. Wybudowanie Banku Spółdzielczego (lata 70-te)
11. Park przy ul. Plac Wolności, powstały w 1961 r. (dawniej Plac Obrońców Stalingradu)

Biorąc pod uwagę budownictwo, należy dodać, iż w tym okresie powstało osiedle domków jednorodzinnych na ulicach Polowej i Projektowanej.

Szkoła Podstawowa w Stawiskach i kadra nauczycielska w latach 60-tych

Największe zasługi w zakresie infrastruktury należałoby przypisać Panu Marianowi Gębarskiemu, byłemu Przewodniczącemu Miejskiej Rady Narodowej. Sprawował on swoją funkcję w latach 60-tych i 70-tych. Pełne ukazanie władz administracyjnych w latach 1950 - 72 prezentuje poniższa tabela:

Lp.	Nazwisko i imię	Lata	Funkcja
1.	Sanicki Franciszek	1950-1952	Przew. MRN
2.	Chodnik Czesław	1952-1954	Przew. MRN
3.	Gawrych Henryk	1954-1958	Przew. MRN
4.	Gryguc Tadeusz	1958-1960	Prze. MRN
5.	Baranowski Władysław	1960-1961	Prze. MRN
6.	Gębarski Marian	1961-1965	Prze. MRN
7.	Balicki Antoni	1965-1967	Prze. MRN
8.	Klonowski Mieczysław	1967-1969	Przew. MRN
9.	Gębarski Marian	1969-1972	Przew. MRN

Analizując ten okres historii Stawisk, można łatwo dojść do wniosku, iż był to etap bardzo prężnego rozwijania się miasta. Zaobserowowano również dynamiczny przyrost ludności, która wzrosła z 1369 (1950 r.) do 2400 osób (1972).

100 - latka

Pani Skrodzka Aleksandra zamieszkała w Rogienicach Wielkich w dniu 5 lutego 2005 roku obchodziła setną rocznicę urodzin. Z tej okazji Wójt Gminy Józef Dymerski oraz Kierownik Urzędu Stanu Cywilnego Alicja Kopczyńska odwiedzili jubilatkę, aby złożyć jej najserdeczniejsze życzenia i podarować skromny upominek.

Był to bardzo uroczysty i wzruszający dzień zarówno dla sędziwej jubilatki, jak i dla jej gości.

Mali poeci małej ojczyźnie

Gminne Centrum Informacji działające przy Gimnazjum im. Papieża Jana Pawła II w Małym Płocku przygotowuje zbiorek utworów literackich, plastycznych i fotograficznych o tematyce poświęconej naszej gminie.

Zbiorek zatytułowany „Gmina Mały Płock-nasza mała Ojczyzna" powstaje pod redakcją Barbary Boć i Marii Żelaznej. Utwory zawarte w zbiorku prezentowane były na konkursie pod tym samym tytułem, który odbył się w Gminnym Ośrodku Kultury w Małym Płocku. Uczestnikami konkursu byli uczniowie gimnazjum i szkół podstawowych z naszej gminy, a jego celem była popularyzacja wiedzy o naszej malej ojczyźnie, czyli o Gminie Mały Płock, budzenie poczucia więzi z ziemią rodzinną i dumy z jej przeszłości, podziwu dla zabytków i osiągnięć, jak również zainteresowanie uczestników życiem teraźniejszym gminy.

Zbiorek wydany będzie w kilkudziesięciu egzemplarzach i rozpropagowany w szkołach, bibliotekach, GOK-u i wśród mieszkańców gminy.

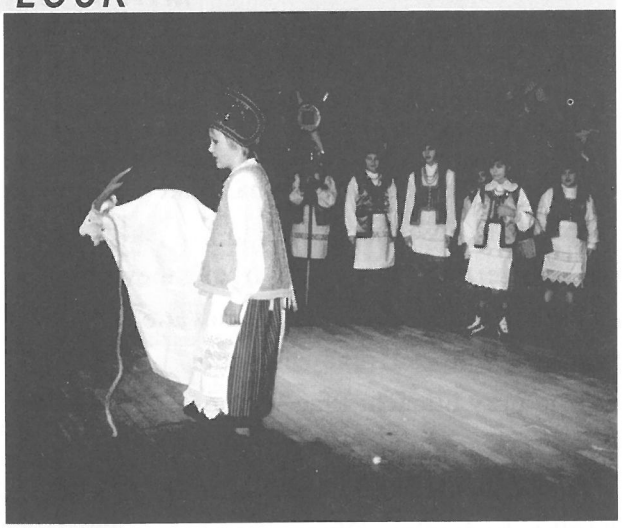

Gmina Mały Płock podpisała umowę z Panią Danutą Waśko, specjalistką w zakresie kultury ludowej, na prowadzenie zajęć z młodzieżą w Gminnym Ośrodku Kultury w Małym Płocku. Dotychczasowe osiągnięcia zespołu „Słoneczko" oraz zaangażowanie pracowników GOK w Małym Płocku - Pani J. Czernikowskiej i Pani B. Kozłowskiej - pozwalają rozszerzać edukację kulturalną na obszarze gminy.

Dotychczas zajęcia z grupą „Słoneczko" prowadzone były tylko w Chludniach. Łącznie w zajęciach uczestniczyć będzie ponad 40 osób.

OTWARTA SZKOŁA

Mimo przerwy w nauce, „mury" Szkoły Podstawowej w Rogienicach Wielkich nie były puste. W okresie całych ferii zimowych realizowany był program „Otwartej szkoły".

Program został opracowany przez nauczycieli oraz samorząd uczniowski pod opieką p. Krzysztofa Pisiaka. Dużym zainteresowaniem dzieci, nauczycieli oraz społeczności lokalnej cieszyły się warsztaty szkoleniowe w zakresie wykonywania kwiatów kurpiowskich z bibuły. Ich wynikiem jest kolorowa dekoracja pomieszczeń szkolnych oraz domów rodzinnych dzieci.

Dużo atrakcji zapewniły dzieciom wyjazdy na basen do Kolna, dzięki którym mogli oni zdrowo i aktywnie wypoczywać. Ponadto każdego dnia na sali gimnastycznej odbywały się zajęcia sportowe. Rozgrywane były konkurencje zespołowe i indywidualne, wśród których dominował tenis stołowy. Wszystkim zawodnikom towarzyszyła przede wszystkim dobra zabawa i zdrowa rywalizacja.

Uczniowie mniej aktywni ruchowo mieli możliwość korzystania z pracowni komputerowej oraz uczestniczenia w grach i zabawach stolikowych.

Program był urozmaicony i z pewnością uczestniczące w nim dzieci nie nudziły się. Nad całością wypoczynku zimowego dzieci, mimo przerwy w zajęciach, czuwali nauczyciele. Dostarczali im atrakcji, czuwali nad ich bezpieczeństwem

I byli cały czas do ich dyspozycji.

Agnieszka Domalewska
Małgorzata Piotrowska

„Dbamy o zdrowie"- konkurs recytatorski

W dniu 17 lutego 2005 r. w Szkole Podstawowej w Małym Płocku odbył się finał Gminnego Konkursu Recytatorskiego dla uczniów klas I-III pod hasłem „Dbamy o zdrowie".

Uczestniczyło w konkursie 28 uczniów ze szkół podstawowych w Chludniach, Kątach, Korzenistem, Rogienicach Wielkich i Małym Płocku.

Idea konkursu to pokazanie dzieciom, że w skomputeryzowanej dobie można wspaniale bawić się wierszem. Budzenie miłości do języka ojczystego, doskonalenie sztuki mówienia, szerzenie kultury żywego słowa oraz promowanie zdrowego stylu życia i umiejętności dbania o własne zdrowie należą do nadrzędnych celów konkursu.

Komisja oceniła prezentacje z zachowaniem podziału na grupy wiekowe.

Wśród uczniów klas pierwszych I miejsce zajęła Paulina Kasznicka z SP w Małym Płocku.

Laureatką klas drugich została Martyna Wolanowska z SP w Korzenistem.

W klasach trzecich najpiękniej recytującą okazała się Magdalena Kossakowska z SP w Chludniach.

Najlepsi otrzymali w nagrodę książki oraz dyplomy.

Organizator:
Alina Skrodzka
SP Mały Płock

Ogłoszenie

Działając na podstawie art. 35 ust. 1 ustawy z dnia 21 sierpnia 1997r. o gospodarce nieruchomościami (Dz.U. z 2000r. Nr. 46, poz. 543),
podaję do publicznej wiadomości, że w siedzibie Urzędu Gminy
Mały Płock został wywieszony na okres 21 dni wykaz nieruchomości przeznaczonej do sprzedaży położonej w miejscowości Mały Płock Nr działki 305 pow. O,12 ha zabudowana budynkiem /Kino/
.
Informacje o w/w nieruchomości można uzyskać pod tel . 2791322 .
Wójt Gminy Mały Płock

Bardzo dobrze, że byliście z nami!

Zajęcia sportowe, wyjście do kina, zajęcia świetlicowe, spotkanie z funkcjonariuszami policji, bal przebierańców, znalazły się w ofercie świetlicy środowiskowej podczas ferii zimowych.

Zimowe ferie młodzież zaczęła uczestnictwem w rozgrywkach sportowych na sali gimnastycznej Szkoły Podstawowej Nr2 w Kolnie. Rozegrano turniej piłki nożnej i tenisa stołowego.

W kategorii szkół podstawowych - piłka nożna - zwyciężyli „Brockersi"w składzie: - Karol Sielawa, Mateusz Gromadzki, Damian Wierzbicki, Paweł Kaleka, Mateusz Żochowski. Królem strzelców został Karol Sielawa - 12 bramek.

W kategorii szkół gimnazjalnych tytuł najlepszej drużyny przypadł zespołowi „Hochland", w składzie: Sebastian Gutowski, Łukasz Bugnacki, Mateusz Rogiński, Kamil Malinowski, Damian Malinowski.

Przebierańcy

Królem strzelców został Mateusz Rogiński - 17 bramek.

W turnieju tenisa stołowego, w kategorii szkół podstawowych zwyciężył Szymon Małolepszy . Najlepszym gimnazjalistą okazał się Damian Fabiszewski.

W ostatnim dniu turnieju młodzież uczestniczyła w spotkaniu z policjantami z Komendy Powiatowej w Kolnie, na którym zostały omówione zasady bezpiecznego zachowania się w domu podczas nieobecności rodziców i na ulicy. Na koniec odbył się pokaz tresury psa policyjnego, który cieszył się szczególnym zainteresowaniem wśród licznie zgromadzonej młodzieży.

W przerwach pomiędzy rozgrywkami sportowymi zawodnicy regenerowali siły na krytej pływalni. Bawili się również przy ognisku na boisku SP2. Mimo mroźnej pogody atmosfera była gorąca, dzięki rozgrzewającej herbatce, kiełbaskom, a przede wszystkim doskonałym humorom.

Podsumowanie ferii zimowych w świetlicy środowiskowej odbyło się w KDK w Kolnie. Najlepszym zawodnikom i zespołom zostały wręczone pamiątkowe dyplomy i drobne upominki. W trakcie spotkania odbył się konkurs tańca oraz konkurs na najlepsze przebranie. Przy skocznych rytmach muzyki i obficie zastawionych stołach uczniowie nasi doskonale się bawili. Szkoda, że ferie zimowe dobiegły końca.

Do zobaczenia za rok!!!

Dariusz Łosiewski

SPOŁECZNOŚĆ ŚWIETLICY ŚRODOWISKOWEJ SERDECZNIE DZIĘKUJE DYREKCJI SZKOŁY PODSTAWOWEJ NR 2 W KOLNIE ZA NIEODPŁATNE UDOSTĘPNIENIE SALI GIMNASTYCZNEJ I OBIEKTU SZKOŁY PODCZAS FERII ZIMOWYCH.

SERDECZNIE ZAPRASZAMY WSZYSTKICH GIMNAZJALISTÓW I ICH RODZICÓW NA DNI OTWARTE W ZESPOLE SZKÓŁ PONADGIMNAZJALNYCH W KOLNIE (BARDZIEJ ZNANEGO JAKO LO IM. ADAMA MICKIEWICZA), KTÓRE ODBEDA SIĘ 2 KWIETNIA 2005 r. OD GODZ. 10.00

Dział ogłoszeń drobnych

TO MIEJSCE NA TWOJĄ REKLAMĘ

Mogą się w niej znaleźć krótkie teksty (płatne 2 zł za słowo). Wszystkich zainteresowanych prosimy o kontakt z redakcją.

„Doradztwo Europejskie"

Rolniku! już wkrótce możesz skorzystać z Renty Strukturalnej

Opracowywanie wniosków i doradztwo w zakresie wymogów formalno-prawnych

Pozostałe usługi

* Analiza gospodarstw pod kątem możliwości ubiegania się o dotacje z funduszy strukturalnych

* Standardy UE w zakresie budownictwa inwentarskiego, dobrostanu zwierząt oraz ochrony środowiska

Ul. Kolejowa 2, Kolno I Piętro, Biurowiec GS

Tel. 278 34 02, kom. 0 600 709 422

inż. Andrzej Gromadzki

Zapraszamy!!!

W skrócie

● Rada Powiatu – na swojej nadzwyczajnej sesji w dniu 25 lutego 2004 r. uchwaliła budżet powiatu na rok 2005, według projektu przedłożonego przez Zarząd Powiatu.

● Zarząd Powiatu postanowił o wprowadzeniu zmian dotyczących zasad i okresu realizacji inwestycji drogowych objętych programem „Modernizacja układu komunikacyjnego powiatu kolneńskiego„ przewidzianych do finansowania ze środków unijnych (w ramach ZPORR). Z uwagi na wartość ogólną planowanych inwestycji (p. 4.600 tys. zł) i obowiązujące zasady dofinansowania (z udziałem własnych środków budżetowych) – konieczne okazało się rozłożenie przynajmniej na dwa lata realizacji całego projektu.

● Zgodnie z wymogami znowelizowanej ustawy o systemie oświaty, przygotowany został projekt nowego regulaminu wynagradzania nauczycieli zatrudnionych w szkołach i placówkach prowadzonych przez powiat kolneński, który po przeprowadzonej konsultacji z organizacjami związkowymi zostanie przedłożony Radzie Powiatu do uchwalenia. Według aktualnie obowiązujących przepisów regulaminy takie muszą być uchwalane (uaktualniane) co roku.

● Na wniosek Burmistrza Miasta Kolna – Zarząd Powiatu rozpatrzył i wstępnie zaakceptował proponowane, w formie aneksu, zmiany w treści zawartego w dniu 27 listopada 2003 r. porozumienia w sprawie wspólnej budowy hali sportowej w Kolnie oraz zmiany do umowy dotacji na realizację tej inwestycji; ogólnie rzecz biorąc, projektowane zmiany dotyczą: terminu realizacji całej inwestycji i przekazania dla powiatu prawa współwłasności zabudowanej działki gruntu oraz określenia wielkości dotacji powiatu na realizację wspólnej inwestycji – w latach 2004 i 2005. Proponowane zmiany w tym zakresie pozytywnie zaopiniowała Rada Powiatu.

● Dla uniknięcia ewentualnych kar pieniężnych za użytkowanie nielegalnego oprogramowania, jak też ze względu na wymogi bezpieczeństwa informatycznego – Zarząd uznał za uzasadnione zlecenie przeprowadzenia w Starostwie Powiatowym audytu informatycznego i wprowadzenie procedur zarządzania oprogramowaniem komputerowym; Audyt taki został zlecony wyspecjalizowanej firmie; przetestowano już, pod względem legalności, wszystkie komputery w Starostwie i obecnie przygotowywane jest opracowanie dotyczące procedur zarządzania użytkowanym oprogramowaniem.

● W zakresie gospodarki mieniem powiatu:
- w dniu 25 lutego br. sfinalizowana została sprzedaż działki gruntu w Kolnie dla KRUS-u za cenę 63.135 zł.

● Trwa procedura przygotowania do sprzedaży na rzecz gminy Kolno wydzielonej części zabudowanej nieruchomości „Żłobka" według uzgodnionej ceny wynoszącej 160 tys. zł. Sprawa przedłuża się ze względu na konieczność zwolnienia jednego z lokali mieszkalnych znajdującego się w przeznaczonej do zbycia części nieruchomości. *część dalsza s. IX*

OGŁOSZENIE

Zarząd Powiatu Kolneńskiego ogłasza otwarty konkurs ofert realizacji w 2005 roku zadań publicznych, odpowiadających zadaniom powiatu w zakresie kultury i sztuki, ochrony dóbr kultury i tradycji, przez organizacje prowadzące działalność pożytku publicznego – w celu ich wsparcia finansowego na zasadach i warunkach określonych w ustawie z dnia 24 kwietnia 2003 r. o działalności pożytku publicznego i o wolontariacie.

W konkursie mogą uczestniczyć:

Organizacje pozarządowe i inne podmioty prowadzące na terenie powiatu działalność pożytku publicznego w rozumieniu ustawy oraz jednostki organizacyjne (także gminne i powiatowe) podległe lub nadzorowane przez organy administracji publicznej, prowadzące działalność statutową w zakresie upowszechniania kultury oraz ochrony dziedzictwa kulturowego.

I. Rodzaj i formy realizacji zadań:

1. Propagowanie i upowszechnianie dziedzictwa kulturowego, lokalnych tradycji i obrzędów ludowych.
2. Organizacja masowych imprez kulturalnych połączona z popularyzacją oraz promowaniem dorobku kulturalnego powiatu.
3. Działania na rzecz krzewienia kultury w tym kultury języka polskiego wśród dzieci i młodzieży.

II. Wysokość środków publicznych przeznaczonych na realizację zadań:

Na wsparcie realizacji zadań, w różnych formach, przeznacza się środki z budżetu powiatu w łącznej wysokości 13 000 zł, w tym:

1. na organizację imprez masowych propagujących i upowszechniających dziedzictwo kulturowe oraz lokalne tradycje i obrzędy ludowe - w wysokości 3 000 zł.
2. na organizację dożynek powiatowych – w wysokości 2 000 zł.
3. na organizację imprez kulturalnych dla dzieci i młodzieży – w wysokości 2 000 zł.
4. promocję dorobku kulturalnego powiatu - w wysokości 6 000 zł.

W 2004 roku – na zadania z zakresu kultury oraz ochrony i rozwijania dziedzictwa kulturowego, wydatkowano z budżetu powiatu ogółem 9 200 zł. W tym na dotacje dla stowarzyszeń, którym zlecano realizację zadań z tego zakresu ogółem 0 zł.

III. Zasady przyznawania dotacji na dofinansowanie realizacji zadań:

1. Ze środków przeznaczonych na realizację zadań – wsparciem finansowym, w formie dotacji, objęte zostaną zadania realizowane przez organizacje (jednostki organizacyjne), których oferty zostaną wybrane w wyniku przeprowadzonego konkursu.
2. O udzieleniu i wysokości wsparcia w formie dotacji rozstrzyga Zarząd Powiatu w oparciu o opinię komisji konkursowej i z uwzględnieniem odpowiednio: liczby złożonych ofert i wysokości dofinansowania wnioskowanego w ofercie.
3. Wysokość przyznanej dotacji może być niższa od proponowanej przez oferentów.
4. Przyznane dotacje zostaną przekazane do wykorzystania na warunkach określonych w odrębnie zawartych umowach o wsparcie realizacji określonego zadania.

IV. Termin i warunki realizacji zadań:

Wsparciem objęte zostaną zadania realizowane w ciągu 2005 roku - w terminach następujących po dacie ogłoszeniu konkursu - do końca grudnia tego roku.

Zadania powinny być realizowane na terenie powiatu i adresowane do jego mieszkańców.

V. Termin składania ofert:

1. Oferty dotyczące wspierania realizacji zadań publicznych w zakresie kultury i sztuki, ochrony dóbr kultury i tradycji, należy składać w terminie do dnia 31 marca 2005 r.
2. Oferty należy składać w Starostwie Powiatowym w Kolnie, ul 11 Listopada 1 (bezpośrednio w sekretariacie – pok. nr 212 lub za pośrednictwem poczty) – na drukach według wzoru określonego w rozporządzeniu Ministra Gospodarki, Pracy i Polityki Społecznej z dnia 29 października 2003 r. w sprawie wzoru oferty realizacji zadania publicznego, ramowego wzoru umowy o wykonanie zadania publicznego i wzoru sprawozdania z wykonania tego zadania (Dz.U. Nr 193,poz.1891). Druki ofert można również pobrać w Starostwie Powiatowym w Kolnie - w Wydziale Organizacyjnym (lub bezpośrednio z wydruku na stronie BIP)
3. Oferty złożone na innych drukach, niekompletne lub złożone po terminie zostaną odrzucone z przyczyn formalnych.
4. Złożenie oferty nie jest równoznaczne z zapewnieniem przyznania dotacji lub przyznania dotacji w oczekiwanej wysokości.
5. Każdy projekt winien być złożony jako oddzielna oferta; w innym przypadku nie będzie rozpatrzony.

VI. Terminy, tryb i kryteria stosowane przy dokonywaniu wyboru ofert:

1. Złożone oferty zostaną rozpatrzone w terminach nie dłuższych niż 30 dni od daty ich złożenia, z uwzględnieniem odpowiednio wskazanego w nich terminu realizacji zadania;
2. Wstępnej oceny i weryfikacji ofert pod względem formalnym i merytorycznym dokona komisja konkursowa powołana przez Starostę Kolneńskiego;
3. O wyborze ofert rozstrzyga Zarząd Powiatu, z uwzględnieniem opinii komisji konkursowej oraz następujących kryteriów:

- zgodność realizowanego zadania z zadaniami powiatu oraz priorytetami i celami określonymi w programie współpracy z organizacjami pozarządowymi w 2005 r.
- społeczne korzyści wynikające z realizacji zadania,
- dotychczasowa działalność organizacji i jej doświadczenia w realizacji zadań publicznych, w tym zadań zlecanych przez powiat,
- udział innych środków publicznych oraz środków własnych organizacji w realizacji zadania.

SŁOŃCE ŚWIECI MOCNIEJ!

A mnie chodzi o psy. Całe nasze osiedla zanieczyszczone są przez te, skądinąd sympatyczne, zwierzęta. Obsikane są drzwi wejściowe i narożniki budynków, zapaprane psimi odchodami trawniki, zasikane piaskownice, w których lada dzień zaczną się bawić dzieci. Dodatkową „atrakcją" są psy moich sąsiadów, które pozostawione na cały boży dzień, po prostu płaczą.

Uważam, że właściciele piesków nie są osobami odpowiedzialnymi i stąd kłopoty. To, co się dzieje, nie jest winą psów, a właścicieli, którzy wyprowadzają je za późno, w ostatniej chwili. Zanieczyszczone trawniki powinny być przez właścicieli zwierząt po prostu sprzątane – wystarczy łopatka i plastikowa torebka. Do piaskownicy i na trawnik żaden przyzwoity człowiek psa nie wpuści. Tyle że trzeba jeszcze chcieć. A nasi sąsiedzi nie chcą.

Ostatnio widziałem, jak zaśmiewał się właściciel psa, gdy chłopczyk w kombinezoniku wpakował się na trawniku w świeżą kupkę pieska (po odwilży). I to jest właśnie typowe zachowanie sąsiadów. Myślę, że nie ma innego wyjścia, jak zwołanie się i wymuszenie na właścicielach psów odpowiedzialności za swoje zwierzęta. I żeby było jasne! Nie chodzi o to, by psów nie było, lecz by ich właściciele dbali nie tylko o swoje parkiety i dywany.

Bronisław Szymański

JADL

Jest. Nie, wreszcie jest!

Potrzeba było nowego człowieka, aby sesje Rady Powiatu Kolneńskiego mógł prowadzić jej przewodniczący. Przez ostatnie jedenaście miesięcy organizacja pracy rady spoczywała w rękach wiceprzewodniczącego.

Na nadzwyczajnej sesji w dniu 25 lutego 2004 r. rada dokonała wyboru swego przewodniczącego, którym został radny Artur Tomasz Sutkowski. Nowy przewodniczący został radnym po tym, gdy z pełnienia funkcji zrezygnował Wojciech Truszkowski.

„Zgadnijcie na kogo głosuję?" Na zdjęciu Artur Sutkowski

Już na początku prowadzenia obrad postawiono przed nim wysoką poprzeczkę. Rozpatrywano bowiem projekt udzielenia poręczenia kredytu bankowego dla Szpitala Ogólnego w Kolnie w wysokości 2 500 tys. zł wraz z odsetkami. Radni, opowiadając się za, postawili jednak określone warunki. Kredyt ma być wypłacony w dwóch ratach, z czego pierwsza zostanie przeznaczona na spłatę najpilniejszych zobowiązań. Rata druga przyznana zostanie po opracowaniu programu naprawczego.

RW

W skrócie

część dalsza ze s. VIII

- Na prośbę Komendy Hufca ZHP w Kolnie – Zarząd zgodził się na nieodpłatne, czasowe, udostępnienie jednego lokalu użytkowego w przeznaczonej do zbycia części „Żłobka" na potrzeby tej organizacji.
- W dniach 22-24.01.2005 r. w Zakładzie Biologii Ogólnej Akademii Medycznej w Białymstoku odbyły się eliminacje okręgowe II stopnia XXXIV Olimpiady Biologicznej. Do eliminacji zakwalifikowano 9 uczniów z I Liceum Ogólnokształcącego im. Adama Mickiewicza w Kolnie, wchodzącego w skład Zespołu Szkół Ponadgimnazjalnych. Po teście siódme miejsce w Białymstoku zajęła Izabela Powichrowska z klasy II a. Opiekunem młodzieży jest pani Bożena Ewa Szczepankiewicz.
- 10 marca w Białymstoku odbędzie się finał ogólnopolskiego Konkursu Historycznego „Polska Piastowska", do którego został zakwalifikowany Karol Kowalczyk - uczeń III b z I Liceum Ogólnokształcącego im. Adama Mickiewicza w ZSP w Kolnie. Jego opiekunem jest pani Maria Jolanta Rumińska (dyrektor szkoły).
- Na wniosek Dyrektora Szpitala Ogólnego w Kolnie Zarząd Powiatu rozważał zasadność i możliwość przygotowania (przez powiat) odpowiedniego projektu dotyczącego doinwestowania szpitala w nowy sprzęt medyczny (w tym nowy aparat RTG) i karetki, który mógłby być sfinansowany ze środków funduszy strukturalnych objętych Zintegrowanym Programem Operacyjnym Rozwoju Regionalnego. Z uwagi na koszty takiego projektu i konieczność zapewnienia w budżecie środków własnych na ten cel, a także w związku z potrzebą poręczenia kredytu dla szpitala – Zarząd nie podjął jeszcze ostatecznej decyzji co do złożenia wniosku w tej sprawie.
- Pozytywnie natomiast Zarząd rozpatrzył wniosek dyrektora szpitala o dofinansowanie z budżetu powiatu planowanej w I półroczu akcji „Biała Niedziela" – w formie dotacji, w kwocie 2000 zł na profilaktykę zdrowotną.
- Aktualnie rozważana jest też sprawa ewentualnego pozyskania dla szpitala samochodu-karetki w ramach akcji „Karetka dla Ciebie" realizowanej przez fundację „Polska Misja Medyczna" – na podstawie umowy zawartej z tą fundacją.

część dalsza s. XI

Ogłoszenie

Starostwo Powiatowe w Kolnie przypomina, że do 15 marca 2005r. można składać oferty realizacji zadań z zakresu kultury fizycznej i sportu w ramach konkursu ogłoszonego przez Zarząd Powiatu w uchwale z dnia 4 lutego br. Ogłoszenie w tej sprawie zamieszczono w teleinformatycznym Biuletynie Informacji Publicznej Powiatu i rozesłano bezpośrednio do wszystkich zainteresowanych organizacji (jednostek). Gotowe druki ofert można pobrać w Wydziale Organizacyjnym Starostwa bądź wydrukować z BIP-u.

Grabowskie ferie z historią

Dzieci, które nie wyjechały na ferie zimowe, mogły ciekawie spędzić czas także w Grabowie.

Program zimowego wypoczynku dla dzieci i młodzieży realizowany był przez Gminny Ośrodek Kultury i Bibliotekę Publiczną oraz Szkołę Podstawową w Grabowie. Propozycji było kilka.

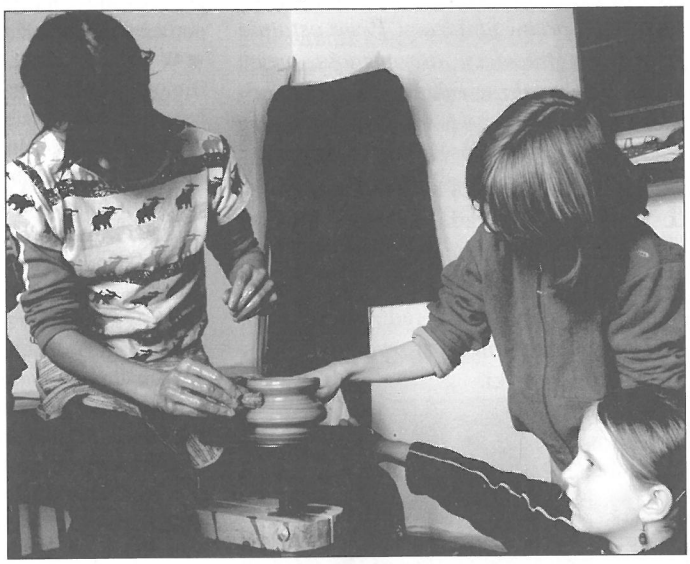

Jedną z nich były zorganizowane przez Gminny Ośrodek Kultury warsztaty garncarstwa. Dawnego rzemiosła uczył nie tylko dzieci twórca ludowy garncarz Jan Kudrewicz z Czarnej Wsi Białostockiej. Wyrób naczyń na kole garncarskim, rzeźba w glinie oraz dekoracja własnoręcznie wykonanych naczyń dostarczyły wielu emocji nie tylko dzieciom.

Dla tych, którzy nie chcieli sprawdzić się w roli „garncarzy", zaproponowano zabawę w „dziennikarzy". Mogli oni wziąć udział w ogłoszonym konkursie literackim „ Moja historia. Moje miejsce. Mój czas". Konkurs polegał na przedstawieniu ciekawostek dotyczących historii wsi, ciekawych miejsc i ludzi, obrzędów i tradycji. Do najciekawszych prac, które napłynęły, niewątpliwie zaliczyć można eksponaty wykonane z masy solnej, przedstawiające tradycyjny wyrób chleba i masła oraz praca opisującą obrzęd kolędowania „Miśka" w dzień zapustów.

Najmłodsze dzieci miały możliwość uczestniczenia w zorganizowanych wspólnie ze szkołą podstawową zajęciach teatralnych. Dzieci chętnie wcieliły się w role postaci z bajek, a wynik swych prób zaprezentowały na zorganizowanym już na zakończenie ferii „Balu Przebierańców".

Inwestycje Gminy Grabowo w 2004 r.

W 2004 roku Gmina Grabowo wykonała inwestycje w zakresie:

1. Drogownictwa
* Wykonano modernizację drogi gminnej Łubiane – Żebrki poprzez wyasfaltowanie jej nawierzchni. Ogółem koszt inwestycji wyniósł 419.583 zł, w tym 200.000 zł stanowiła dotacja z budżetu państwa.
* Systematycznie dokonywano remontów dróg gminnych.

2. Budowy sieci wodociągowej w ramach programu SAPARD.
* Długość nowej sieci wodociągowej z przyłączami wyniosła 17,3 km. (obejmowała 114 przyłączy o łącznej długości 4,9 km.). Inwestycja była realizowana w miejscowościach: Łubiane, Żebrki, Suraly, Kownacin, Wojsławy, Kamińskie, Pasichy, Grądy – Możdżenie, Grądy – Michały, Stawiane).
* Do końca lutego bieżącego roku gmina złoży wniosek do ZPORR o dofinansowanie budowy sieci wodociągowej o długości 17 km. w miejscowościach Konopki Monety, Konopki Białystok, Skroda Wielka, Wiszowate oraz rozbudowę stacji wodociągowej w Grabowie.

3. Modernizacji i remontów (Szkoły Podstawowej w Konopkach Monetach, Szkoły Podstawowej i Gimnazjum w Grabowie, hydroforni w Gnatowie).

W skrócie

część dalsza ze s. IX

☻ Mieszkańcy osiedla „Południe" i osoby chodzące do nowego kościoła wystąpili do władz miasta, aby w okolicach myjni powstało przejście dla pieszych. Radni uznali, że ewentualny wniosek do Zarządu Dróg Krajowych nie zostanie rozpatrzony pozytywnie z uwagi na dwa przejścia dla pieszych znajdujące się przy pobliskim skrzyżowaniu.

☻ Radny Szymanowski zaproponował likwidację parkingu przy wjeździe do szpitala. Powinien, według niego, być on w innym miejscu. Samochody osobowe, a zwłaszcza ciężarowe, stwarzają tam niepotrzebne zagrożenie.

☻ Pojawiła się propozycja zorganizowania bezpośredniego spotkania burmistrza i radnych z mieszkańcami miasta. Odbędzie się ono na przełomie marca i kwietnia.

☻ Radna Mirosława Rakowska zaproponowała zorganizowanie giełdy samochodowej na terenie targowicy. Czekamy na podjęcie decyzji.

☻ Wiceprzewodniczący rady miasta Kazimierz Korzep zrezygnował z pełnienia funkcji. W uzasadnieniu stwierdził - Decyzja dojrzewała we mnie od dłuższego czasu, ale ostatnie wydarzenia, między innymi publikacje prasowe, przesadziły o jej podjęciu. Rada przyjęła rezygnację. W wyniku głosowania na stanowisko została wybrana Pani Jadwiga Potaś.

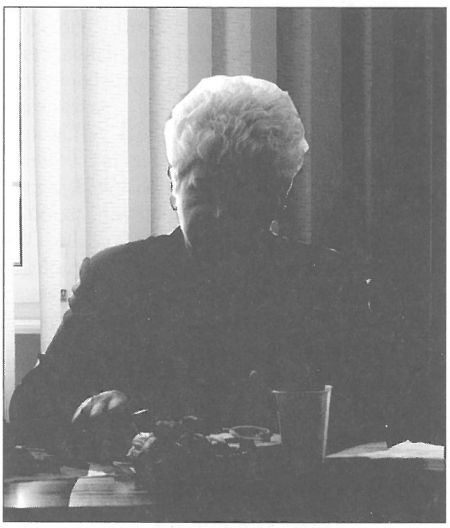

Nowa wiceprzewodnicząca

☻ Rezygnacja kolegi Kazika Korzepa - powiedział Burmistrz - z funkcji wiceprzewodniczącego Rady Miasta była dla mnie ogromnym zaskoczeniem. Uważam jednak, że była to jego przemyślana, suwerenna decyzja i nie należy doszukiwać się tu żadnych podtekstów. Każdy człowiek podejmuje w życiu wiele różnych decyzji, które nie zawsze muszą zgadzać się z wolą większości. Demokracja polega na tym, aby tego typu decyzje szanować i respektować.

☻ Radny Twarowski zaproponował opracowanie wykresów strategicznych miejsc miasta. - Są takie punkty w mieście, których nie można sprzedać, pod żadnym pozorem – skomentował p. Szymanowski.

część dalsza s. XVIII

Doceniona rola kolneńskiej instytucji finansowej

Już po raz drugi kierownictwo i pracownicy Banku Spółdzielczego w Kolnie otrzymali godło promocyjne „Bank Przyjazny dla Przedsiębiorców". Wyróżnienie w VI edycji konkursu organizowanego przez Krajową Izbę Gospodarczą, Polsko- Amerykańską Fundację Doradztwa dla Małych Przedsiębiorstw i Warszawski Instytut Bankowości, w kategorii banki spółdzielcze oraz banki komercyjne, Prezes Krzysztof Kajko otrzymał z rąk prof. Longina Pastusiaka.

Wyróżnienie jest przyznawane bankom na podstawie audytu przeprowadzonego przez organizatorów w oparciu o dostępność klienta do banku i oferowane produkty bankowe, ciągłe ich unowocześnianie oraz nadążanie za panującymi trendami w obsłudze klienta. Kluczowym elementem tego audytu były anonimowe ankiety wypełniane przez klientów banku .

Jak się dowiedzieliśmy od Pana Prezesa - Z naszego regionu, mam na myśli stare województwo łomżyńskie, oprócz naszego banku żaden inny nie dostąpił tego zaszczytu.

W skali całego kraju, na około 600 banków spółdzielczych, było około 20 wyróżnień. Główną, bardzo prestiżową, nagrodę otrzymał Bank Spółdzielczy w Sanoku.

-Jesteśmy bankiem działającym w środowisku lokalnym - kontynuuje prezes. - W związku z tym znamy potrzeby oraz problemy klientów. Staramy się, aby oferta produktowa banku była bardzo czytelna i korzystna w relacji do usług oferowanych na rynku. Wszyscy pracownicy banku wzięli odpowiedzialność za jego funkcjonowanie, dlatego też efekty są bardzo korzystne równocześnie dla banku, jak i dla klienta. ***RW***

-Panie prezesie, jako amerykanista bardzo się cieszę, że wręczam ją osobie pochodzącej z miasta, w którym urodził się szanowany przeze mnie człowiek, czyli Jan z Kolna -powiedział prof. Longin Pastusiak, wręczając Prezesowi BS dyplom w Galerii Porczyńskich w Warszawie.

Wsi spokojna, wsi wesoła!

dokończenie ze s.I

W tym momencie powstała sytuacja patowa. Przez następne pięć godzin sesji radni nie przyjęli żadnego punktu, ograniczając się do dyskusji na temat odwołania..

Wtedy też wójt i urzędnicy obsługujący sesję opuścili salę obrad. Cześć radnych, zdezorientowana takim obrotem sprawy, uczyniła podobnie. Ponieważ w tym momencie nie było wystarczającej ilości radnych, Przewodniczący przerwał sesję i przełożył jej obrady na inny dzień.

- W jakiś sposób - twierdzi Wiesław Niedbała - pod nieobecność części radnych na sali obrad zebrała się grupa tych, która przegłosowała odwołanie przewodniczącego i powołanie nowego.

Obrady w tym momencie prowadził wiceprzewodniczący Krzysztof Baczewski. W rezultacie, następnego dnia, rada debatowała nad uchwałami. Podjęto, między innymi decyzję o likwidacji szkoły w Tyszkach.

Jak twierdzi nowy przewodniczący Artur Nadara, wszystko odbyło się zgodnie z prawem.

Inaczej uważają pozostali radni. którzy pojawili się na sesji piątkowej, tak jak zapowiedział Stanisław Podsiad. Ponieważ nie było quorum, sesja nie mogła się odbyć. Radni postanowili złożyć wniosek o unieważnienie podjętych uchwał.

Jak twierdzi p. Podsiad, inicjatywa jego odwołania wyszła od wójta. -Moim zdaniem, uzasadnienie radnych było wyłącznie przykrywką. W związku z zaistniałą sytuacją w gminie, związaną między innymi z kontrolą, RIO po wykrytych nadużyciach pani skarbnik, a także moją odmową, wnioskowania do rady kwestii podwyżki poborów dla wójta gminy, wójt poczuł się zagrożony.

- Ja nie mam z tym nic wspólnego- stanowcze dementi składa wójt Henryk Duda.- Niech ci, co mnie oskarżają, wymienią nazwiska osób, które były przeze mnie inspirowane. Jeżeli chodzi o podwyżkę moich poborów, to jest to jakieś horrendalne nieporozumienie. To właśnie p. Podsiad na jednej z komisji mówił o tym, że trzeba zmienić diety wszystkim radnym i wójtowi. Ja sam twierdziłem, żeby o mojej płacy dyskutować ewentualnie po udzieleniu absolutorium. Na marginesie, to właśnie po interwencji przewodniczącego podniosłem jemu i wice diety o 10%.

Stanisław Podsiad bardzo krytycznie wypowiada się o pracy wójta. - Wójt nie zajmuje się sprawami gminy, tj. pozyskiwaniem pieniędzy z zewnątrz na budowę wodociągów, kanalizacji i dróg. Równocześnie całą energię kieruje na zajmowanie się sprawami powiatu. Myślę, że wójt w przyszłości powinien ustąpić miejsca człowiekowi młodemu, energicznemu, z inicjatywą..., a takich nie brakuje. W przeciwnym razie gmina popadnie w letarg i marazm.

Wójt wydaje się być wyraźnie zdegustowany tak „surową" oceną. Podkreśla, że po raz pierwszy gmina przeznacza 4,5 miliona na same inwestycje.

Poproszony o komentarz mieszkaniec Kossak powiedział - Zamiast zajmować się ważnymi dla mieszkańców gminy sprawami, radni bawią się w personalne przepychanki. ***RW***

Salon meblowy "Jolą"

Duża oferta mebli

Kuchennych, Pokojowych, Tapicerowanych

(meblościanki, segmenty młodzieżowe, komplety i zestawy wypoczynkowe, rogówki, sofy, wersalki) Meble systemowe, Meble stylizowane (dębowe, skórzane). Stoły , Krzesła

Bogata oferta mebli systemowych firmy BLACK RED WHITE

System XXI

System BRW

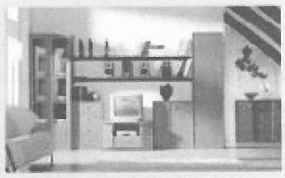

System POP

Sypialnie

System Kent

W sprzedaży również

Skutery, motorowery,

MOŻLIWOŚĆ ZAKUPU W SYSTEMIE RATALNYM

AIG sprzedaż na raty

Zapewniamy transport mebli pod dom Klienta
Na terenie Kolna transport bezpłatny

Zapraszamy

Poniedziałek - Piątek w godz. 9.00 - 17.00
Sobota w godz. 9.00 - 14.00

Jolanta i Andrzej Stachelscy
ul. Wojska Polskiego 46
18-500 Kolno
Tel./fax 0 prefix 86 278 24 84

AUTO GAZ KOLNO
SAMOCHODOWE Instalacje gazowe
z pełną elektroniką * wtryski gazowe
Kolno
ul. Ks. Janusza 19
tel. (086) 278 20 17
kom. 0 694 350 782
LPG KOLNO
RATY

RECYTUJMY!

W Kolneńskim Domu Kultury zorganizowane zostaną eliminacje powiatowe Ogólnopolskiego Konkursu Recytatorskiego i Małego Konkursu Recytatorskiego. Konkurs przeprowadzany będzie w czterech kategoriach wiekowych (uczniowie szkół podstawowych, gimnazjów, szkół ponadgimnazjalnych i dorośli) i w czterech turniejach: recytatorski (dotyczy wszystkich grup wiekowych), poezji śpiewanej, „wywiedzione ze słowa", monodram (tylko uczniowie szkół ponadgimnazjalnych i dorośli). Konkurs nie narzuca żadnego tematu ani autora. Jedynym warunkiem jest prawidłowy dobór repertuaru do wykonawcy. Turniej powiatowy odbędzie się 17 marca br. od godz. 10.00 w Kolneńskim Domu Kultury. Zgłoszenia uczestników należy nadsyłać w nieprzekraczalnym terminie do 10 marca na adres: Kolneński Dom Kultury, ul. Konopnickiej 4, 18-500 Kolno.

ŚWIAT BAŚNI ANDERSENA

KONKURS PLASTYCZNY

Konkurs jest organizowany z okazji 200. rocznicy urodzin baśniopisarza, prozaika duńskiego i klasyka światowej literatury dziecięcej Hansa Christiana ANDERSENA.

1. W konkursie mogą wziąć udział uczniowie szkół podstawowych, którzy nadeślą swoje prace **do 1 kwietnia na** adres Kolneńskiego Domu Kultury.
2. Technika prac dowolna.
3. Format prac A-3.
4. Ogłoszenie wyników i wręczenie nagród, wyróżnień oraz dyplomów nastąpi w kwietniu br.
5. Nadesłane prace przechodzą na własność Organizatora i jego dyspozycji.

Wszelkie informacje o konkursie można uzyskać pod numerem: 278 22 21

Jadą, jadą sanie...

Właśnie taka przyjemność spotkała uczniów z klasy II h Gimnazjum w Kolnie. Dzięki zaangażowaniu rodziców Ani Filipkowskiej, Przemka Lemańskiego i mamy Sylwii Zalewskiej ostatnia sobota miesiąca była czasem sanny.

Był sobotni ranek 26 lutego 2005 r., kiedy to rozbawiona 26-osobowa grupa wraz z wychowawczynią Hanną Serafin wyruszyła na kulig do pobliskiego lasu niedaleko miejscowości Górskie. Prawie pięć godzin młodzież odpoczywała na świeżym powietrzu, przede wszystkim z dala od komputera. Rodzice zadbali również o nasze żołądki, był smaczny bigos i pieczone kiełbaski na ognisku. Dopisała też pogoda; niewielki mróz i sypiący śnieg sprawiły, że przez moment zapomnieliśmy o obowiązkach i niemiłych sytuacjach.

Wspólna zabawa bardziej zintegrowała klasę, a wychowawczyni udało się nawiązać bliższy kontakt z indywidualistami.

sh

Wielkanoc już tuż, tuż...

Wzorem lat ubiegłych zapraszamy do wzięcia udziału w konkursie plastycznym pt. "Wielkanocne Rozmaitości" organizowanym przez Kolneński Dom Kultury.

Tematy prac: Palma Wielkanocna, Pisanka, Stroik Wielkanocny, Kartka Świąteczna.

Warunki: wiek uczestników 5-19 lat. Technika wykonania prac dowolna. Prace oceniane będą w trzech kategoriach wiekowych:5-8, 9-13, 14-19 lat oraz w poszczególnych tematach.

Termin nadsyłania prac upływa 14 marca 2005r.

Ocena i rozstrzygnięcie konkursu oraz otwarcie wystawy pokonkursowej nastąpi 18 marca 2005r.

DobryKredyt
GOTÓWKA EKSPRESOWO

ZYSKAJ GOTÓWKĘ NA ŚWIĘTA
„DOBRY KREDYT"
GOTÓWKA EKSPRESOWO
DLA:
- ROLNIKÓW
- PRACUJACYCH
- EMERYTÓW
- RENCISTÓW
- PROWADZĄCYCH DZIAŁALNOŚĆ

UL. SOBIESKIEGO 4
(SALON VINDOV)
TEL. (086) 4740069

Czyżby Chochoł miał rację...?

dokończenie ze s. I

Popiera go między innymi nowa wiceprzewodnicząca Jadwiga Potaś. - Dajmy komuś możliwość, aby coś z tym zrobić, bo w aktualnej sytuacji budżetowej sami tego nie zagospodarujemy.

Innego zdania była część radnych.

- Nie jesteśmy za tym, by nie sprzedawać - twierdził Kazimierz Korzep. - Można jednak przeznaczyć ten budynek na inny cel.

Budynek, który wzbudził tyle kontrowersji

Pojawiła się np. koncepcja przeniesienia do budynku istniejącego przedszkola, a w jego miejsce otwarcia hotelu. – Skąd na to pieniądze? - pytał Burmistrz - Hotel nie będzie zarabiał na siebie. Ja za to nie wezmę odpowiedzialności.

Przeciwny sprzedaży był także radny Szymanowski - Za mojej kadencji była inna polityka - mówił. - Wszystko rwaliśmy do siebie. My sprzedamy ostatni budynek w mieście. To tak jak z tym wycinaniem lasu: zostanie ostatnie drzewo, na którym można się wyłącznie powiesić. Nie chciałbym, aby spełniły się słowa Wyspiańskiego.

RW

Wszyscy Cię witamy...

dokończenie ze s.I

W części artystycznej zaprezentowali się - zespół „Allegro" Państwowej Szkoły Muzycznej w Kolnie i członkowie zespołu wokalno-muzycznego z warsztatów Terapii Zajęciowej w Piątnicy. Zwłaszcza oni spodobali się uczestnikom spotkania. -Wojna jest zła, nieważne w niej, kto rację ma, szczęśliwy ten, kto pokój ma- śpiewali. Ale nie tylko ich umiejętności wokalne wzbudziły zainteresowanie publiczności. Goście przywieźli ze sobą prace artystyczne, które wykonują, a następnie sprzedają podczas aukcji, aby realizować cele Stowarzyszenia Rodzice Dzieciom Troski Specjalnej. Są to głównie wyroby ceramiczne i malowane szkło. Być może już niedługo i w Kolnie, w ramach mających powstać Warsztatów Terapii Zajęciowej, ich uczestnicy będą zdobili np. porcelanę. Mają i mogą od kogo się uczyć. Jak powiedział kierownik warsztatów z Piątnicy Zbigniew Biernacki – Będę dokładał wszelkich starań, aby zacieśniać współpracę i jeżeli tylko wystąpią jakieś problemy, śmiało możecie się do nas zwracać.

Miłym akcentem choinki, czymś co na pewno przyczyniło się do integracji, było powitanie każdego uczestnika z osob-

Już bardziej zintegrować się chyba nie można

na piosenką, która wielu z nich chwyciła za serce - Witaj ..., jak się masz? Wszyscy Cię witamy, wszyscy pozdrawiamy! Atmosferę przez całą imprezę podgrzewał zespół „Robbins", przy muzyce którego bawiono się...i czekano na Świętego Mikołaja. Komu jak komu, ale Mikołajowi pogoda na pewno nie sprawiła żadnych problemów. Chyba jednak stanowił go ciężar i ilość prezentów, ponieważ na sali pojawiło się aż dwóch Świętych Mikołajów. W rezultacie na wszystkich twarzach zagościł uśmiech.

W spotkaniu oprócz lokalnych polityków oraz dyrektorów kolneńskich szkół wziął także udział marszałek województwa podlaskiego Krzysztof Tołwiński. ***RW***

Organizatorzy pragną podziękować wszystkim, którzy przyczynili się do organizacji spotkania, między innymi wolontariuszom: **Agnieszce Witkowskiej i Kryspinowi Garlikowskiemu, Panu Zbigniewowi Kamińskiemu** oraz za pomoc finansową: **Burmistrzowi Stawisk, Starostwu Powiatowemu, Restauracji Turystyczna oraz Państwu Gardockim ze Stawisk.**

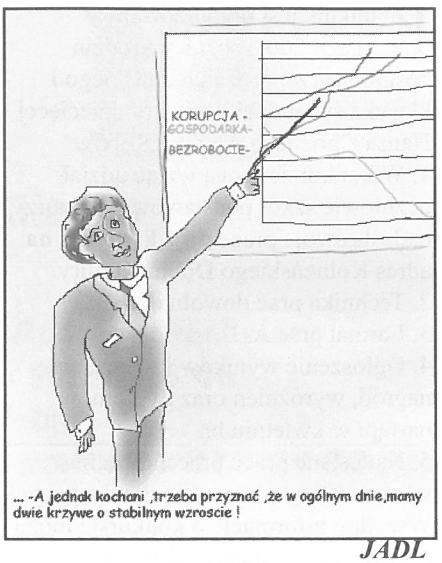

JADL

LIGI SIATKOWEJ CIĄG DALSZY

W poprzednim numerze zamieściliśmy informację dotyczącą wyników pierwszej rundy ligi siatkowej o puchar Burmistrza Miasta Kolno, organizowanej przez Zarząd ogniska TKKF „Rekord" w Kolnie. Obecnie przedstawiamy tabelę podsumowującą spotkania.

Pierwsza runda zakończyła się 18 lutego. Na półmetku rozgrywek tabela przedstawiała się następująco:

1.UM - 17:4
2.Weterani - 16:5
3.Senior - 16:5
4.Pizzeria - 13:8
5.P.D.P.S - 10:11
6.LO - 6:15
7.Junior - 3:18
8.FPiU - 3:18

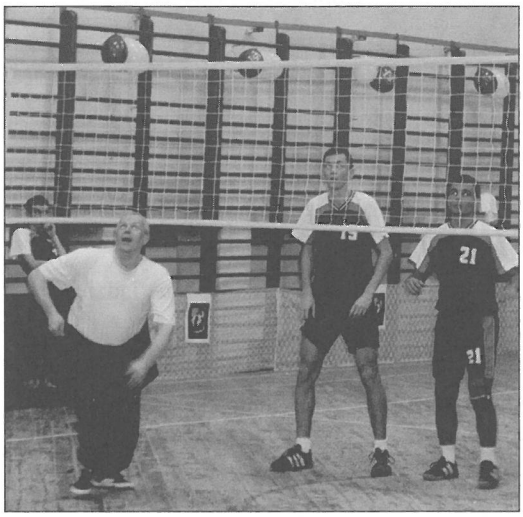

W niedzielę 20 lutego rozegrano pierwsze mecze rundy rewanżowej. W meczu FPiU z Pizzerią padł wynik 2:0, Junior – Senior 0:2, Weterani – LO 1:2, UM - P.D.P.S 2:0. We wtorek 22 lutego spotkała się Pizzeria z Seniorami, mecz zakończył się wynikiem 2:1 i UM – LO 2:0.

Jak dotąd, organizacja zawodów przebiega bardzo sprawnie, podobno dzięki m.in. dwóm ładnym dziewczynom, które pomagają przy pisaniu protokołów pomeczowych., a także bardzo dobrze prowadzonych zawodów przez sędziego głównego - pana Czesława Bazydło.

lechu

OKRĘGOWE
WODNE OCHOTNICZE POGOTOWIE RATUNKOWE
w ŁOMŻY

organizuje

KURS

Na stopień młodszego ratownika WOPR

Kandydat na młodszego ratownika winien posiadać:

- **Ukończone 14 lat**
- **Zaświadczenie lekarskie o dobrym stanie zdrowia**

Zgłoszenia na kurs przyjmują ratownicy na pływalni oraz pod tel: 0-500-141-680 i 474-04-22

Egzamin kwalifikacyjny w dniu 13.03.2005r. o godz. 12.00

„ ... Kto życie ludzkie ratuje większym jest od tego kto miasto zdobył ..."
(Konfucjusz)

WIOSNA TUŻ, TUŻ...

Piłkarze klubu sportowego „Orzeł" w Kolnie pilnie i systematycznie trenują i rozgrywają sparringi z różnymi zespołami, przed czekającą rundą rewanżową sezonu 2004/2005.

Zajęcia treningowe rozpoczęły się w styczniu. Dotychczas nasi piłkarze rozegrali kilka sparringów: ze Śniadowem 2:4, Olimpią Zambrów 2:2, Mazurem Pisz 3:2, Skrą Wizna 2:2, LZS Łyse 3:0, Koroną Ostrołęka 3:4, Mazurami Giżycko 1:4. Pozostały jeszcze spotkania z LZS Łyse i Mazurem Pisz.

Rundę rewanżową nasi piłkarze rozpoczną od dwóch kolejnych wyjazdów do OSiR Hajnówka (26.03.) i LZS Krynki (3.04.). W Kolnie zobaczymy ich 10.04. w spotkaniu z Iskrą Narew (godz. 16.00).

Dalsze mecze „Orła":

24.04. z Hetmanem Tykocin (godz. 16.00)

3.05. z LZS Narewka (godz. 17.00)

15.05. z Magnetem Juchnowiec (godz. 17.00)

29.05. z Gieret Giby (godz. 17.00)

12.06. ze Skrą Czarna Białostocka

Z kolei juniorzy młodsi rozpoczną rozgrywki 3.04., natomiast żaki 17.04.

Tym kibicom, którzy przynoszą naszej drużynie i miastu tyle wstydu, pragniemy przytoczyć część regulaminu rozgrywek:

„Organizator zawodów odpowiedzialny jest za utrzymanie porządku i spokoju publicznego na widowni i obiekcie, na którym rozgrywane są zawody, przed ich rozpoczęciem, w czasie ich trwania, jak też po ich zakończeniu.

Organizator zawodów ma obowiązek zakazać wstępu na obiekt osobom nietrzeźwym. Osoby zakłócające porządek, prowokujące do agresji, wznoszące ordynarne okrzyki muszą być bezzwłocznie usunięte poza obiekt sportowy".

Przyjezdnych przyjmijmy zawsze miło i serdecznie!

Bronisław Szymański

Epidemia grypy

Infekcje wywołane wirusem grypy pozostają nadal dużym zagrożeniem. Z raportów sanepidu wynika, że najbardziej zagrypiony jest teren dawnego województwa łomżyńskiego. Zdecydowanie najwięcej zachorowań było w Kolnie.

Epidemie grypy występują w każdym sezonie epidemiologicznym. Według pracowników kolneńskiego sanepidu - zakażenia spowodowane przez wirus są rejestrowane we wszystkich przedziałach wieku, począwszy od noworodków aż do ludzi w sędziwym wieku.

Pierwsze zachorowania w powiecie kolneńskim pojawiły się w lutym. Wzrost i spadek zachorowań kształtował się następująco:

01.02-07.02. 2005r - 3 zachorowania,
08.02 - 15.02. - 93,
16.02. - 22.02. - 308,
23.02. - 28.02. - 192.

Ogółem liczba zgłoszonych do PSSE zachorowań w lutym wyniosła 596.

Najlepszym sposobem przeciwko grypie są w dalszym ciągu szczepienia. Zwłaszcza że jest już potwierdzenie, że skład obecnej szczepionki jest trafiony co do wirusa, który w tym roku krąży po świecie.

PANOPTICUM

Kotek w niebezpieczeństwie!

Do osobliwości pracy dzielnych strażaków zaliczyć można udaną akcję, do jakiej doszło w ostatnim miesiącu w Kolnie. Interwencja strażaków miała na celu wydostanie kota z odstojnika do odprowadzania nieczystości, znajdującego się przy Dworcu PKS. O zdarzeniu poinformowała mieszkanka Kolna. Strażacy mają ustawowy obowiązek reagowania na zgłoszenia, nawet te najdziwniejsze. Kotek do środka dostał się przez dziurę w ogrodzeniu. Z odstojnika wydostał się już po drabinie. W wyniku śledztwa dziennikarskiego otrzymaliśmy potwierdzenie informacji, że nie był to odosobniony „wypadek".

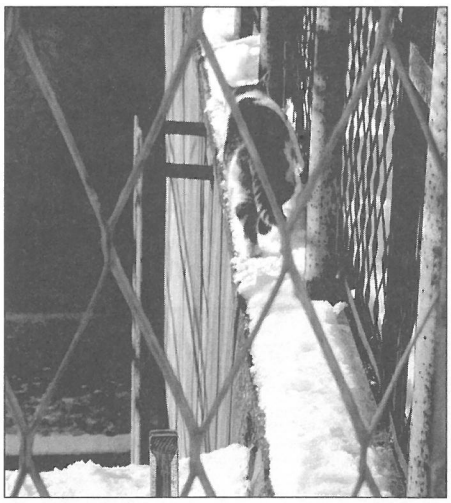

Kolejne KIT-owanie

Już po raz trzeci Kolneński Dom Kultury zaprasza do wzięcia udziału w przeglądzie teatrów satyry i kabaretów, czyli Kolneńskich Igrcach Teatralnych – KIT 2005. W konfrontacjach mogą brać udział zespoły amatorskie bez względu na wiek, zarówno teatry (żywego słowa, lalkowe, monodramy itp.), jak i kabarety. Jedynym warunkiem jest tylko przygotowanie programu komediowego lub satyrycznego. Termin nadsyłania zgłoszeń upływa 07 maja 2005 r. Sam KIT odbędzie się 22 maja. Szczegółowe informacje można uzyskać w KDK.

JOLKA NR 02/2005

Litery z pól ponumerowanych od 1 do 40 utworzą rozwiązanie. Wśród osób, które przyniosą lub nadeślą do redakcji MK prawidłowe hasło, zostanie rozlosowana nagroda ufundowana przez

pizzerię *„Verona"* w Kolnie.

Za prawidłowe rozwiązanie hasła - „FORTUNA TOCZY SIE KOŁEM POD KOŁEM TO POJĄŁEM" z „Jolki nr 1/2005", nagrodę otrzymuje Henryk Sarnacki. Wylosowany on został z wielu nadesłanych zgłoszeń przez Dominikę Grygoriew. Laureata prosimy o kontakt z Redakcją.

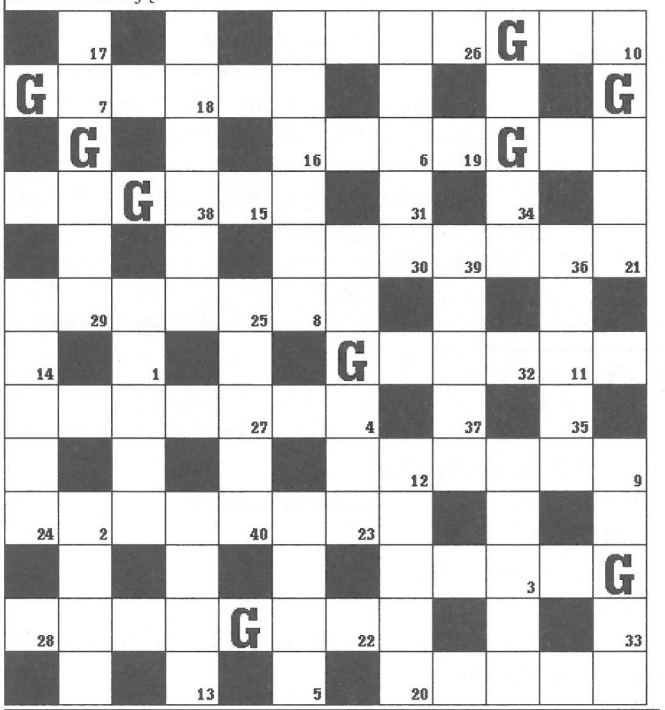

- ♠ mieszkanka Sycylii
- ♠ towarzyszka króla zwierząt
- ♠ Magda, popularna prezenterka TV
- ♠ Michael, amerykański aktor
- ♠ pasta do zębów
- ♠ kleisty grzyb
- ♠ uzależnienie od używek
- ♠ popularny zespół harcerski pieśni i tańca
- ♠ wysoka gorączka z zaburzeniami świadomości i majaczeniem
- ♠ zamek warowny w Londynie
- ♠ klątwa kościelna
- ♠ batalion Kedywu
- ♠ ujściowe ramię Wisły
- ♠ ślad
- ♠ „łączy Achillesa z piętą"
- ♠ miasto w Japonii, stolica igrzysk olimpijskich
- ♠ rynek starogrecki
- ♠ narożnik budynku
- ♠ niejeden na kole zębatym
- ♠ dysponuje absolutną władzą, np. Fidel Castro
- ♠ interes, handel
- ♠ gęste skupisko krzewów
- ♠ odgłos zegara
- ♠ ropień
- ♠ szata liturgiczna
- ♠ narciarskie okulary
- ♠ dawny mieszkaniec Skandynawii
- ♠ treściwy pokarm dla konia
- ♠ „...na Mariensztacie" w tytule polskiego filmu
- ♠ środki masowego przekazu
- ♠ mięso z ptaka domowego

Krzysztof Szostkowski

Przy szachowym stoliku

Dzisiaj kilka porad dla początkujących adeptów sztuki szachowej.

Na diagramie 1. sytuacja w partii po ruchach 1.e4 e5 2.Hh5?!

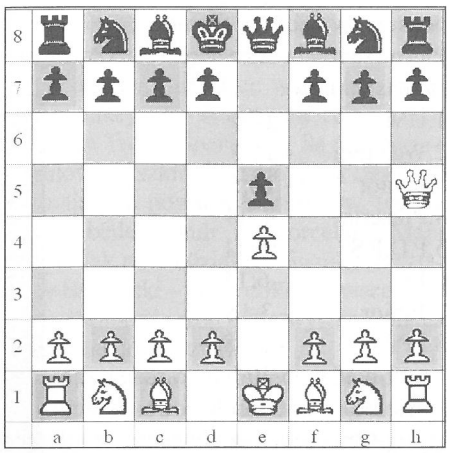

Ulubione posunięcie początkujących szachistów nieprzynoszące z reguły oczekiwanego efektu w postaci mata na f7 lub też wymuszenia na czarnych ruchu 2...g6?.

Czarne po prostej odpowiedzi 2..Sc6 .3.Gc4 g6.4.Hf3 Sf6 zlikwidują groźby matowe i aktywniej ustawią swoje figury.

Na diagramie 2. gra potoczyła się

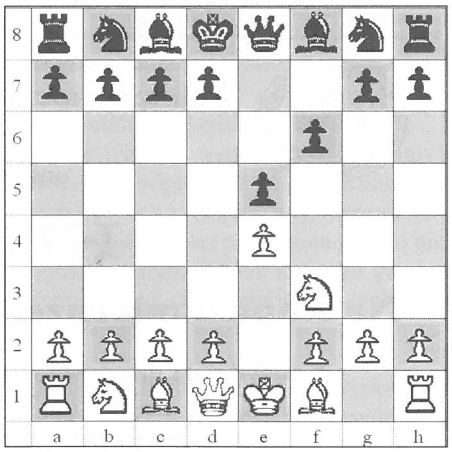

następująco:

1.e4 e5 2.Sf3 f6?.

Niedobre posunięcie czarnych osłabiające obronę króla i blokujące pole f6 dla skoczka g8. Białe mogą poświęcić skoczka i otrzymają wygraną pozycję.

3.S:e5

a) 3...fe5 4.Hh5 + Ke7.H:e5+ z wygraną

b) 3...He7 4.Sc4 H:e4 5.Se3 Sh6 6.Sc3 z lepszą pozycją białych.(5. ...Hh4 6.Gc4 Gd6 7.He2 + -)

Krzysztof Zyskowski

OD REDAKCJI

MIESIĘCZNIKA KOLNEŃSKIEGO

Czytelników zainteresowanych archiwalnymi numerami pisma zapraszamy do redakcji

Batik - sztuka świadomości i wyobraźni

W Kolneńskim Domu Kultury w dzień św. Walentego otwarta została wystawa, na której zaprezentowano prace wykonane techniką batiku. Autorami są artyści-amatorzy działający przy Wojewódzkim Ośrodku Animacji Kultury w Białymstoku.

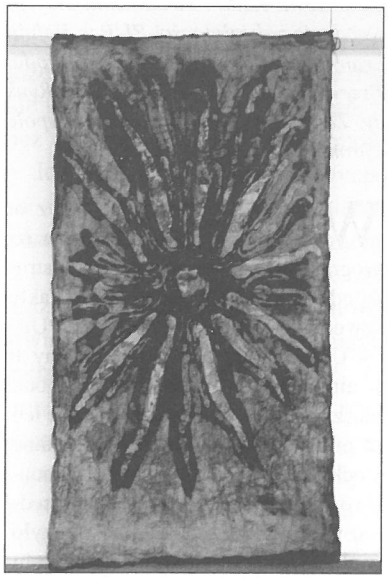

Batik to pradawna indonezyjska technika ręczna barwnego zdobienia tkanin. Proces powstawania batików rozpoczyna się zazwyczaj od wykonania projektu na papierze i przeniesienia go na płótno. Następnie tkanina powlekana jest roztopionym woskiem i zanurzana w kąpieli barwiącej. Rezultatem są wzory z kombinacji miejsc zabarwionych i niezabarwionych. Podczas krzepnięcia wosku i farbowania tworzą się rysy i pęknięcia, przez które przenika barwnik, tworząc charakterystyczne dla techniki żyłkowania.

Wystawa czynna będzie do połowy marca 2005 roku.

RW

Roztańczone baśnie

Nie za górami, za lasami, ale w Kolnie, w Domu Kultury.

Nie dawno, dawno temu, ale 6 lutego A.D., gdy czas beztroskich ferii dobiegał końca, odbył się Bal.

Był to karnawałowy Bal Baśni. Bal ten wydała Biblioteka Publiczna wspólnie z Domem Kultury.

Zaproszenie na niego otrzymali wszyscy okoliczni książęta, księżniczki, wróżki i czarodzieje, a także czarownice i Baby Jagi, ale te ostatnie z jakichś powodów nie skorzystały z zaproszenia. Na Balu tańczył też Kot w Butach, Pszczółka Maja, Calineczka. Wszyscy zaproszeni goście mieli okazję wziąć udział w wielu konkursach: baśniowych, zręcznościowych, na Króla i królową Balu i na najpiękniejszy kostium. Aż 15 uczestników imprezy zostało nagrodzonych za przygotowanie sobie pięknego stroju.

Po balu i feriach zostały już tylko wspomnienia, ale za rok znowu ferie i bal..., a na miłośników baśni czeka – biblioteka.

MS

To już roczek!

A gdy światła scen oślepią nas,
nie damy zwariować się.
Fantastyczna przyjaźń chroni nas
i chęć, by śpiewać!

Zespoły „Fantazja" i „Fantazyjki" mają roczek! Pierwsze urodziny obu grup, członkowie (ponad 30 osób) wraz z instruktorką i rodzicami uczcili zabawą. Był tort z jedną świeczką, quiz z wiedzy o historii zespołów, konkursy taneczne i różne śmieszne konkurencje, w których wykazać musieli się nie tylko młodzi wokaliści, ale również ich najbliżsi. Niespodzianka goniła niespodziankę. Trzy dziewczyny ze starszej grupy napisały i wykonały piosenkę specjalnie o zespole i dla zespołu. Miło było popatrzeć, jak w tych młodych osobach rozwija się chęć do pracy, zapał do śpiewania, ale przede wszystkim, jak rodzi się pomiędzy nimi prawdziwa przyjaźń, wzmacniana wspólnymi występami i takimi właśnie spotkaniami. Oby takich urodzin było jak najwięcej!

SP

MARCOWE KINO

05.03 – 7.03. - New York Taxi - prod. USA - 15 l.
12.03 - 4.03. - Resident Evil – WB/Francja/Niemcy – 15 l.
18.03 – 23.03. - Aleksander – USA – 15 l.
27.03 – 28.03. - Skarb narodów – USA – 15 l.
02.03 – 4.04. - Atrakcyjny pozna panią – Pol. 15 l.

Z@KRĘTY KULTURY

Kłamstwo towarzyszy człowiekowi od chwili jego stworzenia i jest obecne w naszym codziennym życiu. Łatwość, z jaką kłamiemy, nie dziwi, jeśli przyjrzeć się upadkowi obyczajów i tradycji. Ciekawe, co powiedziałby nam największy z polskich błaznów Stańczyk (Rej powiedział o nim: „Nigdy z nieprawdą nie chciał być w przymierzu"). Pewnie „sapiens nihil invitus facit" (mądrego nie można do niczego zmusić).

* **KŁAMSTWO MEDIÓW** - *Telewizja czy Internet to „czwarta władza", dzięki której można kogoś zniszczyć lub wykreować. Podczas obchodów rocznicy wyzwolenia jeńców z obozu koncentracyjnego w Oświęcimiu usłyszeliśmy (nie po raz pierwszy), że „Polacy wymordowali więcej Żydów niż hitlerowcy" („Canadian Jewish News"), a kanadyjskie media piszą o „polskich obozach koncentracyjnych". Na monity polskiej ambasady, że to kłamstwo, usłyszeliśmy: „przecież tak mówi cały świat". Popularny radiowiec amerykański H. Stern głosił (lata 1998-99), że „za czasów II Wojny Światowej Polacy eksterminowali 3 miliony Żydów, jako projektodawcy i wykonawcy Endlösung". Belgijski tygodnik „Le Soir Illustré" napisał (22.03.2000r.) Polska to „kraj, który wymyślił Auschwitz". Żaden z nich nie wie lub nie chce wiedzieć, ilu Polaków posiada medal i dyplom „Sprawiedliwy wśród Narodów Świata" przyznawany przez Instytutu Pamięci Narodowej Yad Vashem w Jerozolimie. Ile jeszcze trzeba lat, by przestać udowadniać światu, że nie jesteśmy przysłowiowym „wielbłądem"?*

* **KŁAMSTWO SZTUKI** - *Odpowiedzialność artysty jako tego, który kształtuje świadomość, poczucie piękna i estetyki młodego widza, rozmywa się w serii nieodpowiedzialnych działań, które wielu nazywa „antysztuką". Wiele do życzenia pozostawiają dzisiaj twory „sztuki alternatywnej" lub „awangardowej", znajdujące się w galeriach całego świata. Znany krytyk niemiecki Sello mówi o nich: „W galeriach i muzeach walają się przedmioty zwane sztuką wyłącznie dlatego, że znajdują się tutaj, a nie gdzie indziej". Oto przykład: „(...) w 1998 jeden z czołowych amerykańskich koneserów kupił w nowojorskiej galerii dzieło namalowane przez tajlandzkiego słonia, bo wziął je za wybitną pracę głośnego ekspresjonisty-neofiguracjonisty de Kooninga. (...) Brooklińskie Muzeum Sztuki wystawia m.in. figury przedszkolnych dziewcząt z genitaliami na buziach; Madonnę, której biust tworzą ekskrementy, itp. Profanuje się nie tylko uczucia religijne, również uznanych twórców i ich dzieła, zestawiając ich geniusz z miernotą i obrazoburstwem.*

* **KŁAMSTWO ROZRYWKI** - *Granica rozrywki została poszerzona i teraz trzeba wyciągać wnioski z konsekwencji niedostosowania jej w odpowiedni sposób do odbiorców, do których trafiła. Komputer to bardzo niebezpieczne narzędzie dla nieoswojonych z nim dzieci. Łatwo uzależnia i pozbawia osobowości. Koniec gry okazuje się też końcem tożsamości. Utożsamianie się z wirtualnym bohaterem, którego po skończonej grze „nie ma przy mnie", jest groźnym zjawiskiem. Rodzice technologicznie „zacofani" nie zauważają problemów: agresji, szowinizmu, seksistowskich zachowań, jakie przekazuje treść gry, w którą grają ich dzieci, a które trafiają na chłonny i podatny na skrzywione zachowania grunt. Nieukształtowany młody człowiek nie zauważa zagrożeń i pułapek, jakie czekają go w wyidealizowanym świecie jego bohaterów. Rozrywka tak, ale przemyślana i na odpowiednim poziomie intelektualnym, dostosowanym do poziomu wiedzy i wieku.*

Cytowane fragmenty i pomysł eseju pochodzą z książek Waldemara Łysiaka: „Stulecie kłamców"; „Rzeczpospolita kłamców. Salon"; „MW"

jforfa@poczta.onet.pl

W skrócie

część dalsza ze s. XI

● W związku ze zmianą przepisów wynikających z ustawy o gospodarce nieruchomościami opracowany został projekt uchwały w sprawie określenia zasad nabywania, zbywania i obciążania nieruchomości gruntowych oraz ich wydzierżawiania i najmu. Podczas sesji dyskutowano przede wszystkim nad zapisem, który obniża kwotę, w ramach której Burmistrz nie musi konsultować swojej decyzji z radą. -Celem obniżenia tej kwoty jest to, aby miejsca o znaczeniu strategicznym nie były sprzedane – powiedział radny Szymanowski. I nie chodzi tu o tego konkretnego burmistrza, bo uchwała będzie także funkcjonować w przyszłości. Burmistrz uznał, ze kwota 50 tysięcy jest rozsądna i zaakceptował decyzję rady.

● Rada Miasta podjęła uchwałę w sprawie regulaminu wynagradzania nauczycieli, zatrudnionych w placówkach oświatowych prowadzonych przez miasto Kolno.

● Podjęta została również uchwała w sprawie udzielania pomocy materialnej o charakterze socjalnym dla uczniów zamieszkałych na terenie miasta Kolno.

● Z funkcji ławnika, na wniosek Prezesa Sądu Rejonowego w Łomży, został odwołany pan Krzysztof Grabowski.

● Nowym zastępcą kierownika USC została Barbara Tyszka, długoletni pracownik UM.

● Przegłosowano blok uchwał w sprawie przystąpienia do opracowania miejscowego planu zagospodarowania przestrzennego. - Smuci mnie fakt, że nie stać nas na opracowanie jednego planu – powiedział radny Twarowski. - Podchodzimy wycinkowo do zagadnień, a nie kompleksowo i w rezultacie istnieją określone enklawy, które nie są zagospodarowane.

Plan ma na celu podzielenie miasta na tereny przemysłowe i pod budownictwo mieszkaniowe. Według p. T. Bronickiego, opracowanie całego planu wiąże się z wpadnięciem w pułapkę, między innymi z uwagi na zmieniające się przepisy, dlatego nie ma całościowego planu, a wyłącznie miejscowe.

● Radny Twarowski wystąpił o jawność i informacje, na jakiej drodze powoływani są pracownicy administracji.

● Dyrektor Domu Kultury czyni starania o pozyskanie kwoty około 100 tys. zł na remont lub zakup aparatów projekcyjnych (obecne aparaty są z 1966 r.). Ponieważ zmieniają się nośniki wizji i fonii, kolneńskie kino nie będzie dostawać nowych filmów.

Środki finansowe przeznaczone mają być także na remont kurtyny i sceny. Pieniądze KDK może otrzymać z UW pod warunkiem wkładu własnego (25%). Burmistrz i rada pozytywnie zaopiniowali starania dyrektora.

● Rozpoczęły się prace na terenie dawnego zakładu dziewiarskiego. Na razie trwa oczyszczanie placu. Jak się dowiedzieliśmy, zatrudnienie w powstawającym kompleksie PTH „Kurpiewski" może znaleźć 90 osób. Więcej o inwestycji w następnym numerze.

RELACJE

Szansa dla poszukujących pracy

Powiatowa Rada Zatrudnienia przyjęła sprawozdanie z działalności PUP w Kolnie. W zebraniu uczestniczył poseł Józef Mioduszewski Przewodniczący Podkomisji ds. Rynku Pracy. Zajmuje się ona problemami społecznymi i promocją zatrudnienia.

Wizyta posła związana była z otrzymaniem decyzji finansowej na realizację programów na rzecz promocji zatrudnienia, łagodzenia skutków bezrobocia i aktywizacji zawodowej z Ministerstwa przez PUP.

- Urząd pracy posiada określony budżet i w nim środki na zwalczanie bezrobocia - tłumaczy poseł. - Ale najczęściej jest ich za mało. Jeżeli nie zostaną pozyskane środki z województwa, istnieje możliwość ubiegania się o nie bezpośrednio w ministerstwie. Tak się zdarzyło w ubiegłym roku. Ponieważ w kwestii aktywizacji rynku pracy w ramach pełnionej funkcji jestem kompetentny, rekomendowałem poparcie wniosku.

Obecnie Urząd przystąpił do realizacji dwóch programów współfinansowanych z funduszy europejskich, dzięki którym zostanie zaktywizowanych 7% zarejestrowanych bezrobotnych, tj. około 250 osób.

Jeden program skierowany jest do bezrobotnych spełniających następujące kryteria:

- powyżej 25 roku życia,
- zarejestrowani w Urzędzie jako bezrobotni powyżej 12 miesięcy, ale nie dłużej niż 24 miesiące.

W ramach powyższego programu bezrobotni będą kierowani na prace interwencyjne ,przygotowanie zawodowe (nabycie nowych kwalifikacji) i szkolenia.

Drugi program jest adresowany do bezrobotnych, którzy spełniają następujące kryteria:

- nie ukończyli 25 roku życia,
- zarejestrowani w Urzędzie Pracy jako bezrobotni nie dłużej niż 24 m-ce.

W ramach tego programu bezrobotni będą kierowani na staż i przygotowania zawodowe oraz prace interwencyjne. Na staż będą kierowane osoby, które dotychczas nie pracowały i nie odbywały stażu. Natomiast warunkiem skierowania bezrobotnego na przygotowanie zawodowe w miejscu pracy jest brak kwalifikacji dostosowanych do potrzeb rynku pracy.

Oprócz realizacji programów współfinansowanych z EFS, Urząd posiada środki Funduszu Pracy na:

- realizację prac interwencyjnych,
- organizację robót publicznych (organizatorem mogą być ośrodki pomocy społecznej),
- refundacja dla Pracodawców z tytułu utworzenia nowego miejsca pracy.

Podział środków Funduszu Pracy został zaopiniowany przez członków Powiatowej Rady Zatrudnienia w dniu 28.02.2005 r. Rozpatrzenia wniosków odbywają się w ostatnim tygodniu każdego miesiąca.

Pierwszy po poprawej Poseł Józef Mioduszewski

Z uwagi na wejście od 1 czerwca 2004 r. nowej ustawy O PROMOCJI ZATRUDNIENIA I INSTYTUCJACH RYNKU PRACY oraz wielu innych przepisów wykonawczych, które dokonały zróżnicowania Pracodawców na jednostki publiczne i przedsiębiorców, tym samym formy pomocy zostały uzależnione od rodzaju Pracodawcy.

W przypadku bezrobotnych ustawa wyszczególniła określone grupy bezrobotnych i określiła ich szczególną sytuację.

Opracował ***RW***

Ogłoszenie

Uprzejmie informujemy, że w trakcie przygotowania jest strona internetowa urzędu, na której będzie można znaleźć informacje oraz skorzystać z formularzy wniosków.

Adres strony : www.pup.kolno.com

Dzień otwarty w urzędach skarbowych

Administracja skarbowa od dłuższego już czasu stara się być administracją jak najbardziej przyjazną i coraz bardziej nowoczesną, za czym iść musi budowa coraz lepszych relacji z podatnikami, dla których na co dzień świadczymy usługi i z którymi współpracujemy. W związku z tym, dzień 12 marca 2005 roku został przez Sekretarza Stanu Stanisława Steca ogłoszony „Dniem otwartym w urzędach skarbowych". W tym dniu chcemy pokazać wszystkim chętnym, jak działa urząd skarbowy, czym się na co dzień zajmuje i co robi, ażeby ułatwić podatnikom załatwianie spraw. W związku z tym zapraszamy wszystkich chętnych do odwiedzenia w tym dniu jednego z 15 urzędów skarbowych działających w województwie podlaskim. Urzędy będą otwarte w godz. 9.00 - 13.00.

UWAGA!!! Podczas „Dnia otwartego" wszyscy chętni będą mogli złożyć swoje tegoroczne zeznanie PIT. Wiemy, że dla podatników to bardzo ważne udogodnienie, ponieważ w dni robocze wiele osób ma trudności z osobistym dotarciem do urzędu w godzinach jego pracy.

Serdecznie wszystkich zapraszamy!

Radosław Hancewicz
Rzecznik prasowy
Izby Skarbowej w Białymstoku

Zaplątani w sieć

Wielki post skłania nas zawsze do bardzo osobistych refleksji i przemyśleń. Dochodzi często w tym czasie, pod wpływem wysłuchanych rekolekcji i lektury Słowa Bożego czy może w kontekście postanowień, do jakichś przewartościowań. Oto homilia rekolekcyjna odsłania przed nami prawdę o naszym życiu, odziera nas i pokazuje, jacy jesteśmy. To jest po prostu wielki post i jego moc. Po to jest dany każdemu z nas, aby do Paschy, czyli Świąt Zmartwychwstania, się przygotować. Chciałbym w tym artykule podzielić się moimi lekturami, które, jak sądzę, mogą przyczynić się do jakiejś sensownej wielkopostnej refleksji.

W ostatnich dniach przeczytałem kilka artykułów poświęconych Internetowi i komputerom, które można zatytułować: zaplątani w sieć. Pozwolę więc sobie zacytować wspomniane artykuły, myślę, że z „pożytkiem doczesnym i wiecznym" dla każdego z nas.

„W Polsce w dziesięciu milionach domów komputer z łatwością wyparł telewizję, która była dotąd niekwestionowanym faworytem dzieci. Komputer wzbudza w dziecku fascynację, żadne inne urządzenie nie potrafi przecież wygenerować największego placu zabaw na świecie. Jeszcze w latach 60. komputer zajmował kilka pomieszczeń i wykonywał obliczenia tylko trochę bardziej skomplikowane niż kalkulator. Dziś w jednym pudełku domowego PC-ta został upakowany prawdziwy multimedialny kombajn. Komputer pozwala oglądać filmy, ale także montować filmy, słuchać muzykę, ale równie dobrze ją komponować, oglądać obrazy i je tworzyć, grać w najróżniejsze gry i korzystać z całego wachlarza możliwości, jakie oferuje Internet: prowadzić rozmowy, korzystać z usług poczty elektronicznej, ściągać filmy i muzykę, przeglądać nieprzebrane zasoby sieciowe.

Dziecko, siedząc przed komputerem, nie może narzekać na nudę. Rodzice również nie widzą powodów do narzekań, bo przecież w domu pojawiła się darmowa niania. Ich pociecha nigdzie nie wychodzi – a więc nie grozi mu żadne niebezpieczeństwo – ale będąc w domu, zachowuje się nad wyraz cicho i nie przeszkadza rodzicom. Kiedy jednak wychowanie powierza się „komputerowej niani", na efekty nie trzeba długo czekać. Pewien ojciec został poinformowany przez szkołę, że jego dzieci nie otrzymają promocji do następnej klasy. Powód był prosty: od roku przestały uczęszczać na zajęcia, a wolny czas spędzały przed monitorem domowego komputera. Matka akceptowała taką sytuację, ponieważ sama stała się wielbicielką Internetu i poświęcała swemu hobby każdą chwilę. Zanim żadna siła nie będzie mogła odciągnąć dziecka od komputera, może lepiej dowiedzieć się kilku podstawowych informacji o zaletach i wadach Internetu. Początki Internetu sięgają końca lat 70. W 1969 r. w Stanach Zjednoczonych powstała pierwsza sieć komputerowa łącząca kilka uniwersytetów, miała ona pozwolić na szybką wymianę informacji między ośrodkami naukowymi.

Dziś Internet łączy ze sobą ponad miliard użytkowników na całym świecie, natomiast ilość informacji zgromadzonych w sieci dawno przekroczyła zawartość wszystkich możliwych księgozbiorów. Jeżeli tylko poszukujemy jakiejś informacji, wystarczy wpisać hasło w okienko wyszukiwarki i automatycznie pojawiają się liczne odnośniki do stron o poszukiwanej tematyce. Aby korzystać z zasobów tej biblioteki, nie trzeba wypełniać formularzy, rewersów, a nasze życzenia są realizowane natychmiast. Ludziom młodym, a przede wszystkim dzieciom, Internet nie tylko pozwala rozwijać zainteresowania, ułatwia im także naukę, „sieć" bowiem zawiera mnóstwo informacji, często trudno dostępnych w klasycznej bibliotece.

Mimo niewątpliwych zalet, ta biblioteka ma swoje wady: nie ma w niej bibliotekarza, nikt nie pilnuje merytorycznej zawartości treści publikowanych na stronach internetowych. Każdy może umieszczać na witrynach internetowych, co tylko uważa za stosowne. Wystarczy wpisać w wyszukiwarce hasło „seks", a jedna z popularniejszych przeglądarek wyświetli wtedy ponad 339 mln odnośników do stron, z których 75% zawiera treści pornograficzne. I jak podają bezlitośnie statystyki – słowo „seks" lub wyrazy bliskoznaczne są najczęściej wpisywane przez internautów w okno wyszukiwarki. Nie trzeba od razu posądzać dzieci, że głównym magnesem przyciągającym je do Internetu jest erotyka. Często pod niewinnie brzmiącymi tytułami zachęcającymi do odwiedzenia witryn, kryje się ostra pornografia".

I jeszcze jedna ważna rzecz, uzależnienie od komputera to:

- obsesyjne korzystanie z gier komputerowych,

- ciągłe porządkowanie komputera, ściąganie plików i nowych wersji programów,

- przymus nieustannego usprawniania parametrów technicznych sprzętu komputerowego,

- obsesyjne łamanie kodów zabezpieczających komputery, hakerstwo.

Dziś komputer stał się podstawowym narzędziem pracy i coraz trudniej się nam bez niego obejść. Dzieci w szkole podstawowej uczą się informatyki, pierwszoklasiści bywają stałymi bywalcami kafejek internetowych. Opieka nad dziećmi w szkole pozostawia wiele do życzenia, w kafejce nie ma jej wcale. Chcąc czy nie chcąc, rodzice muszą stać się dla dzieci pierwszymi przewodnikami po wirtualnym świecie. Korzystając z komputera i serfując po sieci, nie dajmy się uzależnić i omamić wirtualnym światem.

ks. Przemysław Artemiuk

REKOLEKCJE WIELKOPOSTNE - CZASEM NAWRÓCENIA I POKUTY

Liturgiczny okres Wielkiego Postu został wpisany w życie i program wychowawczy polskiej szkoły jako wielkopostne rekolekcje szkolne. Jak co roku, w parafii pod wezwaniem Znalezienia Krzyża Świętego w Małym Płocku, odbyły się rekolekcje, które w tym roku miały miejsce w dniach 20-22 lutego 2005 r.

W SP Rogienice Wielkie zorganizowano zajęcia lekcyjne w taki sposób, aby umożliwić chętnym uczniom udział w rekolekcjach. Z uwagi na fakt, że nie są to dni wolne od zajęć szkolnych, dla grupy uczniów nieuczestniczących w tejże formie życia Kościoła, szkoła zorganizowała zajęcia alternatywne.

Szkoła sprzyja przede wszystkim realizacji funkcji nauczania i wychowania, stąd też rekolekcje winny podejmować różne aspekty wiary: uczyć modlitwy, uczestnictwa w liturgii, odpowiedzialności za Kościół i świat oraz umiejętności znalezienia się w różnych sytuacjach życia, a więc prowadzić do rozwoju dojrzałej osobowości i religijności. W osiągnięciu tego celu pomagają katecheci, którzy aktywizują uczniów do uczestnictwa w rekolekcjach. Tak też działo się w szkole w Rogienicach. Nauczycielka religii przygotowała oprawę liturgiczną Mszy Świętej z udziałem swoich podopiecznych.

W okresie przygotowującym nas do świętowania Zmartwychwstania Pańskiego, te trzy dni rekolekcji zbliżyły nas do siebie i umocniły wiarę w Boga.

Renata Sałek Małgorzata Piotrowska

Nareszcie na swoim!

Bogactwo architektury, wyposażenia i infrastruktury oraz estetyczne walory szkoły przybliżyła nam Pani Dyrektor Hanna Wszeborowska-Wyrwas. Gimnazjum od 7 lutego ma do dyspozycji nowo oddane skrzydło budynku, w którym mieści się segment dydaktyczno-administracyjny. Uczniom i pracownikom przybyło między innymi 8 pełnych sal dydaktycznych, 3 salki językowe, pracownia informatyczna i biblioteka z czytelnią.

Wreszcie dla wszystkich wystarczy miejsca w pokoju nauczycielskim

Przestronne korytarze. Młodzież na zajęciach. W czasie przerwy jest gdzie pobiegać

W ostatnim numerze MK zwróciliśmy uwagę na „spacery" nauczycieli kolneńskiego gimnazjum. Przez prawie 6 lat byli oni „zmuszeni" do codziennych wędrówek., najpierw do SP2, a następnie SP1. Tam bowiem uczniowie poszerzali swoje horyzonty.

Obecna sytuacja jest prawie idealna do pracy dydaktycznej. Poszczególne sale lekcyjne wymagają jeszcze zagospodarowania, na przykład w pomoce naukowe, ale jak nam powiedziała pani „przewodnik": -Wszyscy nauczyciele są zadowoleni z warunków do pracy. W ogóle - kontynuowała Pani Dyrektor - wytworzyła się wymarzona atmosfera wokół szkoły i nie mam tu na myśli wyłącznie samych nauczycieli, którzy całym sercem zaangażowali się we wzbogacenie chociażby estetyki klas. Przynoszą kwiaty w kolorowych doniczkach, razem z uczniami ozdabiają ściany. Bardzo dobrze układa się współpraca z władzami samorządowymi. Uwzględniane są nasze sugestie i oczekiwania, na przykład co do wykładziny hali sportowej.

W tej chwili wszyscy czekają na jej oddanie do użytku. Rozwiąże bowiem ona problem zajęć sportowych. Obecnie - jak powiedziała Pani Dyrektor - jeżeli nie chodzimy na basen, to niestety, zajęcia odbywają się na korytarzach. Dlatego staramy się łączyć godziny wychowania fizycznego, co nam ułatwia organizację pracy.

W najbliższym czasie do użytku zostanie oddana siłownia. Uczniowie podczas zajęć lekcyjnych będą z niej korzystać pod opieką nauczycieli. Natomiast po godzinach zatrudnieni zostaną instruktorzy. Aby mogli skupić się wyłącznie na pracy, wszyscy korzystający będą wchodzić na karty chipowe. Siłownia ma być dostępna dla wszystkich. Przewidziana jest jedynie symboliczna opłata.

Aneks kuchenny-ulubione miejsce nauczycieli do przesiadywania na długiej przerwie

Byliśmy zadowoleni z wycieczki, ale z powodu nadmiaru obowiązków nie mogliśmy usłyszeć komunikatu szkolnego radiowęzła o naszej wizycie. Możliwe, że będzie temu poświęcona cała audycja. Pani przewodnik dziękujemy! Było lepiej niż w Luwrze. ***RW***

Centrum zarządzania, czyli pracownia informatyczna

Niezwykła symbolika, coś jakby ogród sztuk Pani Wyrwas

Pracownia języków obcych. Zajęcia z angielskiego prowadzi Barbara Pikulińska