ISSN 1640-257X

Biblioteka Publiczna Miasta Kolna CZYTELNIA 232/05

MIESIĘCZNIK KOLNEŃSKI

Nr 03 (63)
Marzec 2005

tel. 278 36 01 e-mail: mkolnenski@kolno.home.pl

GRABOWO* KOLNO* MAŁY PŁOCK* STAWISKI* TUROŚL

fot. Pir Paolo Cito AP

Z głębokim smutkiem podajemy wiadomość o śmierci Ojca Świętego Jana Pawła II, niestrudzonego realizatora wskazań Soboru Watykańskiego II, opartych na Chrystusie, jako kamieniu węgielnym czasów i cywilizacji.

Ojciec Święty zmarł 2 kwietnia o godzinie 21.37.

Jego duszę powierzamy Panu, w którego wierzył, w którym pokładał nadzieję i dla którego wiernie ofiarował wszystkie swe siły jako następca Piotra.

Radio Watykan

Non omnis moriar

Gdy znajdziemy się u brzegów jesieni,
Bojaźń i miłość wybuchną przeciwnym sobie pragnieniem,
Bojaźń pragnieniem powrotu do tego, co już było istnieniem
I wciąż jeszcze nim jest –
Miłość pragnieniem odejścia ku Temu, w Kim istnienie znajduje
całą swą przyszłość.
Karol Wojtyła, Rozważania o śmierci

Miłość zaprowadziła papieża Jana Pawła II do Domu Ojca. Wigilia święta Miłosierdzia Bożego stała się doświadczeniem przejścia, życie Papieża nie skończyło się, lecz **„zmieniło swoją postać"**. A nam została nadzieja, *„która prowadzi człowieka tam, gdzie jeszcze nigdy nie był"* (ks. Józef Tischner).

„[...]To co we mnie niezniszczalne,
Teraz staje twarzą w twarz z Tym, który Jest!
(Tryptyk Rzymski, Jan Paweł II)

ks. Przemysław Artemiuk

Vere papa mortuus est

- Janie Pawle II!
- Janie Pawle II! Papieżu!
- Dla Boga, Ojcze Święty! Dzwony grają! A Ty laski papieskiej nie chwytasz? Na tron nie siadasz? Nas nie błogosławisz?

Sobota 2 kwietnia 2005 rok, godzina 21. 37. Lekarze stwierdzają śmierć Jana Pawła II. Prefekt domu papieskiego, arcybiskup James Harvey oznajmia zebranym w Pałacu Apostolskim: Papież umarł. Kardynał Eduardo Martinez Somalo zdejmuje z twarzy Ojca Świętego chustkę i wzywa go trzykrotnie po imieniu. Padają słowa - „vere papa mortuus est" („zaprawdę papież umarł"). Zdejmuje z palca Papieża „pierścień rybaka" - symbol władzy papieskiej. W tym momencie wiemy, że najbardziej niezwykły pontyfikat dobiegł końca.

Ale czy na pewno? Przecież zostanie nie tylko pamięć o namiestniku Chrystusa, wybitnej osobowości, ale także jego przesłanie, które w jakiś szczególny sposób zmieniło i uwierzcie mi, będzie jeszcze nas długo zmieniać na lepsze. - Myślę, że odszedł od nas Papież, który zostawił wielki skarb dla kraju i dla całego świata, jakim jest Jego nauczanie - powiedział tuż po śmierci Jana Pawła II kardynał Zenon Grocholewski, prefekt watykańskiej Kongregacji ds. Wychowania Katolickiego.

Papież odszedł bowiem z tego świata wyłącznie ciałem, nie duchem. On zawsze będzie z nami, tak jak Ten, który otworzył mu wczoraj drzwi. I dzięki Ojcu Świętemu pozostaną one dla nas uchylone.

Kilka godzin temu otrzymałem wiadomość przesłaną pocztą elektroniczną od córki mojej znajomej. Napisała: „Papież zmarł. Teraz jest smutno. Będę płakać". Co mogłem odpisać dziecku, które nie jest oswojone ze śmiercią. Tym bardziej że sam jeszcze się z tą tragedią nie uporałem. Odpowiedź dał mi sam Ojciec Święty. Nie chciał, żebyśmy pogrążyli się w smutku, bo przecież On gdzieś tam jest i zawsze będzie. Nie płacz Marysiu!

RW

ODSZEDŁ OD NAS WIELKI CZŁOWIEK

SWOIM ŻYCIEM DAWAŁ ŚWIADECTWO PRAWDZIE I MIŁOŚCI

BYŁ WZOREM DO NAŚLADOWANIA W WIERZE I W ŻYCIU

POZOSTANIE W NASZYCH SERCACH NA ZAWSZE

BURMISTRZ MIASTA KOLNO
PRZEWODNICZĄCY RADY
ORAZ RADA MIASTA

ŁĄCZYMY SIĘ W MODLITWIE O SPOKÓJ DLA DUSZY

OJCA ŚWIĘTEGO JANA PAWŁA II

Pan powołał do wieczności Naszego Ojca

ZAWSZE BĘDZIEMY PAMIĘTAĆ

JEGO ZDOLNOŚĆ DO POCHYLANIA SIĘ NAD INNYMI

JEGO DOBROĆ I SPOKOJNĄ UWAŻNOŚĆ

DRUGIEGO TAKIEGO NIE BĘDZIE

REDAKCJA
MIESIĘCZNIKA KOLNEŃSKIEGO
W IMIENIU MIESZKAŃCÓW MIASTA KOLNO

W DNIU 2 KWIETNIA 2005 ROKU

O GODZINIE 21. 37

ZMARŁ KTOŚ KTO NIGDY NIE ZOSTANIE ZAPOMNIANY

BYŁ JEDYNĄ OSOBĄ KTÓRA POTRAFIŁA TAK JEDNOCZYĆ LUDZI

NIKT INNY JUŻ TEGO NIE ZDOŁA UCZYNIĆ

SMUTEK I ŻAL PRZEPEŁNIAJĄ NASZE SERCA

ALE WIERZYMY ŻE SPOTKAMY SIĘ W NIEBIE.

Wójtowie gmin powiatu kolneńskiego, Przewodniczący Rad Gminnych, pracownicy urzędów gminnych, Starosta powiatu, Radni i Przewodniczący Rady Powiatu, pracownicy powiatu, Komendant Powiatowy Policji w Kolnie, Komendant Powiatowy Państwowej Straży Pożarnej w Kolnie.

Pamięć o Nim na zawsze pozostanie w naszych sercach...

WYRAZY SZCZEREGO WSPÓŁCZUCIA
BURMISTRZOWI MIASTA KOLNO
PANU
MIECZYSŁAWOWI ŚNIADACH
ORAZ RODZINIE
Z POWODU ŚMIERCI
MATKI
SKŁADAJĄ

PRZEWODNICZĄCY RADY, RADNI

PRACOWNICY URZĘDU MIASTA

I JEDNOSTEK ORGANIZACYJNYCH

RADNEMU RADY MIASTA KOLNO
JANOWI OGONOWSKIEMU
ORAZ RODZINIE
SKŁADAMY GŁĘBOKIE WYRAZY WSPÓŁCZUCIA I ŁĄCZYMY SIĘ W SMUTKU Z POWODU ŚMIERCI
OJCA

BURMISTRZ MIASTA
PRZEWODNICZĄCY RADY
RADNI
I PRACOWNICY URZĘDU MIASTA

Z CAŁEGO SERCA, W IMIENIU WŁASNYM I RODZINY, CHCIAŁBYM PODZIĘKOWAĆ ZA WYRAZY WSPÓŁCZUCIA ORAZ WSPÓLNE POŻEGNANIE TYM WSZYSTKIM, KTÓRZY UCZESTNICZYLI W UROCZYSTOŚCIACH POGRZEBOWYCH MOJEJ MAMY.
W TAKIEJ CHWILI OBECNOŚĆ ŻYCZLIWYCH OSÓB JEST SZCZEGÓLNIE WAŻNA.
MIECZYSŁAW ŚNIADACH

MIESIĘCZNIK KOLNEŃSKI - miesięcznik regionalny. Adres: 18 – 500 Kolno, ul. Wojska Polskiego 8, tel. 278 36 01
e-mail mkolnenski@kolno.home.pl. Adres WWW: www.kolno.home.pl. Wydawca: Burmistrz Miasta Kolna. Redakcja: Robert Wilczewski, Kazimierz Koter. Współpraca: Danuta Góralczyk, Artur Nocuń, Krzysztof Szostkowski, Krzysztof Zyskowski.
Druk: "Libra-Print", Daniel Puławski, ul. Piłsudskiego 82, Łomża . Nakład: 1000 egz. Numer zamknięto: 03.04.2005
Redakcja nie odpowiada za treść reklam i ogłoszeń. Materiałów niezamówionych redakcja nie zwraca, w nadesłanych zastrzega sobie prawo dokonywania skrótów, adiustacji i zmiany tytułów.

2.03. Mały Płock – zatrzymano nietrzeźwego kierowcę poloneza (2,9 promila);
2.03. Przy drodze Stawiski - Kolno – miała miejsce kradzież drzewa z lasu. Straty oszacowano na około 600 zł;
4.03. Mały Płock – zatrzymano nietrzeźwego kierowcę pojazdu zaprzęgowego (2,7 promila);
4.03. Jurzec Szlachecki – funkcjonariusze policji wykryli nielegalne posiadanie broni gazowej;
4.03. Kolno – na ul. Targowej obywatel Białorusi handlował sprzętem z podrobionym znakiem towarowym Adidas, Seiko, Rolex, Sharp;
7.03. Smolniki – znani sprawcy z niezamkniętego garażu skradli 60 m przewodu elektrycznego o wartości 700 zł;
9.03. Łosewo – miał miejsce pożar;
10.03. Kolno – przy Placu Wolności policjanci ujawnili kradzioną piłę spalinową;
10.03. Borkowo – zatrzymano nietrzeźwego kierowcę (2,1 promila);
13.03. Kolno – na ul. Wojska Polskiego zatrzymano nietrzeźwego kierowcę samochodu osobowego (2,2 promila);
14.03. Kolno – na ul. Sikorskiego nieznany sprawca dokonał wybicia szyb w samochodzie marki Polonez stojącym na parkingu;
16.03. Zabiele - Zakaleń – znany sprawca wyłamał drzwi do garażu znajdującego się na opuszczonej posesji i dokonał demontażu ciągnika rolniczego, usiłował także dokonać ich kradzieży;
16.03. Turośl – 3 uczniów gimnazjum wyłudziło od innego ucznia pieniądze w kwocie 200 zł w zamian za obietnicę sprzedaży telefonu komórkowego;
18.03. Kolno – na ul. 11-go Listopada policjanci zatrzymali mężczyznę, mieszkańca Kolna, u którego znaleziono 3 działki handlowe amfetaminy oraz amunicję w postaci 1 naboju karabinowego;
19.03. Kolno – na ul. Kubraka nieznani sprawcy dokonali demontażu wycieraczek szyby przedniej i wybili szybę w BMW;
19.03. Kolno – na ul. Kolejowej w „Bussines Club" o godz. 23.00. trzej sprawcy dokonali pobicia mężczyzny. Uderzali go pięściami i nogami w okolicach głowy i tułowia. Poszkodowany doznał ogólnych stłuczeń;
20.03. Kolno – na ul. Sikorskiego znani sprawcy, wykorzystując nieobecność osób dorosłych w mieszkaniu, dokonali kradzieży telefonu komórkowego Motorola;
21.03.Kolno – na ul. Piłsudskiego zatrzymano nietrzeźwego rowerzystę (2,4 promila);
21.03. Kolno – na ul. Kolejowej 2 znanych sprawców pobiło, kopiąc i używając pięści, przechodnia;
23.03. Szablaki – zatrzymano nietrzeźwego kierowcę (2,2 promila);
23.03. Kolno – na ul. Mickiewicza policjanci sekcji kryminalnej na podst. informacji operacyjnych i w wyniku przeszukania mieszkania odkryli 2969 paczek papierosów różnych marek i 42 litry alkoholu;
24.03. Gietki – znani sprawcy usiłowali dokonać kradzieży złomu metalowego w postaci maszyn rolniczych;
24.03. Kolno – na ul. Senatorskiej znany sprawca dokonał kradzieży z włamaniem do sklepu spożywczego, skąd zabrał papierosy;
24.03 Gietki – znany sprawca wybił szybę w polonezie i skradł panel radioodtwarzacza Sony;
28.03. Kolno – w mieszkaniu przy ul. Sikorskiego podczas spożywania alkoholu w czasie kłótni na tle konfliktów rodzinnych mężczyzna kilkakrotnie uderzył drugiego szklaną butelką w głowę oraz pchnął nożem w okolicę krtani, czym spowodował jego zgon. Sprawca w wyniku śledztwa został nazajutrz ujęty;
29.03. Stawiski – sprawca pod wpływem alkoholu dokonał zniszczenia mienia, demolując drzwi wejściowe i parapet pod oknem.

Ogółem zatrzymano 23 nietrzeźwych kierowców. 3 osoby naruszyły zakaz sądowy.

Z ŻYCIA STRAŻY POŻARNEJ

17 marca br. wybuchł pożar domu drewnianego krytego dachówką eternitową w miejscowości Czerwone. Wewnątrz płonącego budynku przebywała właścicielka, która miała problemy z poruszaniem. Kobietę z domu wyprowadziło dwóch pracowników służb drogowych. Poszkodowaną z oznakami zatrucia dymem zabrało pogotowie ratunkowe do szpitala. W gaszeniu pożaru brało udział 8 strażaków z Jednostki Ratowniczo – Gaśniczej w Kolnie przy wsparciu 3 samochodów ratowniczych oraz zastęp OSP KSRG Czerwone.

Foto. archiwum PSP

Ostrożnie z ogniem

Wraz z nastaniem cieplejszych wiosennych dni coraz częściej strażaków ochotników, jak i zawodowców sygnał alarmowy wzywa do gaszenia palących się traw. A jest to proceder, za który grozi kara pozbawienia wolności lub wysoka grzywna.

Dla rolników wypalanie traw to jeden ze sposobów pozbywania się badyli z poprzedniego roku. Ogień podkładany jest też na terenach leżących odłogiem, aby pozbyć się chwastów zagrażających ich polom uprawnym.

- Takie podejście do tej sprawy nic nie daje – twierdzi mł. kapitan Waldemar Mikucki z Komendy Powiatowej Państwowej Straży Pożarnej w Kolnie. Ogień wypala tylko zewnętrzną warstwę gleby. Niszczy mikroorganizmy, nie szkodząc chwastom, które zwykle mają rozległy system korzeniowy. Bez szans są również młode zające, które właśnie przychodzą na świat w połowie marca.

Być może wypalanie traw spowodowało, iż w ciągu ostatnich lat znacznie spadła ich liczba na polskich polach. Ogień wiosną na polach przynosi więcej strat niż pożytku. Niestety, takie postępowanie w dalszym ciągu rozszerza się, ponieważ notowanych jest więcej zdarzeń tego typu w naszym powiecie.

Obchody „Dnia Strażaka"

Jak co roku w maju obchodzone są Dni Ochrony Przeciwpożarowej. W związku z tym dnia 06 maja o godz. 11 w Komendzie Powiatowej Państwowej Straży Pożarnej w Kolnie odbędzie się uroczyste spotkanie z okazji Dnia Strażaka. W uroczystości uczestniczyć będą władze powiatu, gmin oraz emerytowani strażacy i obecni strażacy PSP w Kolnie. Podczas spotkania wręczone zostaną odznaczenia resortowe zasłużonym strażakom oraz awanse w stopniach służbowych.

Konkurs Powiatowy pod hasłem „Młodzież Zapobiega Pożarom"

W dniu 30.03.2005r. o godz. 10^{00}, w Świetlicy Komendy Powiatowej Państwowej Straż Pożarnej w Kolnie, odbył się Powiatowy Turniej Wiedzy Pożarniczej „Młodzież zapobiega pożarom", w którym udział wzięli laureaci szczebla gminnego ze szkół podstawowych i gimnazjalnych powiatu Kolno.

Na eliminacje wojewódzkie zakwalifikowali się uczniowie którzy zajęli pierwsze i drugie miejsca w poszczególnych grupach wiekowych. Wszyscy uczestnicy Turnieju Wiedzy Pożarniczej otrzymali nagrody, które ufundowali -Starosta Powiatu Kolneńskiego i Zespół Szkół Technicznych w Kolnie.

W wyniku rozgrywek finałowych kolejność pierwszych miejsc przedstawia się następująco:
I grupa wiekowa – młodsza (uczniowie szkół podstawowych): 1. Patrycja Karwowska – S. P. Nr 1 Kolno - 21,2 pkt., 2. Daniel Terepko – S. P. Nr 2 Kolno - 19 pkt.
II grupa wiekowa – starsza (uczniowie szkół gimnazjalnych):
1. Łukasz Obrycki - Gimnazjum Stawiski - 26,5 pkt., 2. Grzegorz Banachowski - Gimnazjum Grabowo - 17 pkt.

Nowy Przewodniczący Rady Gminy.

Na sesji Rady Gminy Kolno w dniu 22 lutego br. radni uznali, że dotychczasowy przewodniczący nie radzi sobie w organizowaniu pracy rady, jak również w samym prowadzeniu obrad, i odwołali go z zajmowanego stanowiska. Ważnym powodem, który przyczynił się do odwołania byłego przewodniczącego, był zarzut stawiany przez większość radnych, że „był sterowany przez swojego partyjnego kolegę".

Na Przewodniczącego Rady Gminy Kolno wybrano Pana **Artura Nadarę**. Nowy przewodniczący jest radnym gminy już trzecią kadencję. Żonaty, troje dzieci: 2 synów – Robert, Albert i córka Edyta. Wraz ze swoją żoną Heleną i najmłodszym synem Albertem prowadzi gospodarstwo rolne w miejscowości Wykowo o powierzchni 27 ha, specjalizujące się w hodowli krów mlecznych i produkcji mleka. Jest również członkiem OSP w

OBWIESZCZENIE

o przystąpieniu do sporządzenia miejscowego planu zagospodarowania przestrzennego miasta Kolno terenów położonych przy ulicy Św. Floriana.

Na podstawie art. 17, pkt 1 ustawy z dnia 27 marca 2003 roku o planowaniu i zagospodarowaniu przestrzennym (Dz. U. Nr 80, poz. 717; z 2004 r. Nr 6, poz. 41 i Nr 141, poz. 1492) zawiadamiam o podjęciu przez Radę Miasta Kolno Uchwały Nr XXIV/152/05 z dnia 24 marca 2005 roku w sprawie przystąpienia do sporządzenia miejscowego planu zagospodarowania przestrzennego miasta Kolno – terenów położonych przy ulicy Św. Floriana.

Zainteresowani mogą składać wnioski do wyżej wymienionego planu miejscowego.

Wnioski należy składać na piśmie w siedzibie Urzędu Miasta Kolno, 18-500 Kolno ul. Wojska Polskiego 20, pok. nr 113 w terminie do dnia 06 maja 2005 roku.

Wniosek powinien zawierać imię i nazwisko lub nazwę wnioskodawcy, adres wnioskodawcy, przedmiot wniosku oraz oznaczenie nieruchomości, której dotyczy.

Burmistrz Miasta Kolno
Mieczysław Śniadach

Uroczystości narodowo-patriotyczne i ludowe w 2005 roku na terenie gminy.

14 sierpnia 2005 rok

Proboszcz Parafii pw. Najświętszej Marii Panny w Lachowie, wspólnie ze swoimi parafianami organizuje odsłonięcie Pomnika Nieznanego Żołnierza na cmentarzu parafialnym. Pomnik będzie odsłonięty ku czci pamięci wszystkim poległym i pomordowanym z parafii Lachowo w okresie I i II wojny światowej i wojny z 1920 roku.

29 sierpnia 2005 rok

Gmina przy współpracy z parafią Borkowo organizuje dożynki gminne. Oprócz mszy dożynkowej i innych atrakcji związanych z tą uroczystością, Zarząd MG OSP w Kolnie przewiduje przeprowadzenie gminnych zawodów jednostek OSP z terenu gminy.

11 listopada 2005 rok

Czynione są starania, by 11 listopada br. odbyły się uroczystości pod pomnikiem ofiar wojny z 1920 roku w miejscowości Czerwone. W związku z tym w najbliższym czasie zostanie powołany Społeczny Komitet organizacji tej uroczystości. Do tego czasu gmina wspólnie z jednostką OSP z Czerwonego zagospodaruje teren wokół pomnika. Podjęto również czynności zmierzające do odtworzenia pierwotnego wyglądu pomnika.

Rzeka Pisa szansą na rozwój turystyki w gminie

Dzień 1 marca 2005 roku był ważnym wydarzeniem w życiu samorządów gminnych z obszaru trzech województw. W dniu tym wójtowie gmin: Kolno, Turośl i Zbójna; burmistrzowie Pisza i Nowogrodu oraz prezydent Ostrołęki w piskim magistracie podpisali porozumienie, którego przedmiotem jest przystąpienie do wspólnej realizacji projektu „PISA-NAREW".

Projekt ma na celu opracowanie i budowę trasy turystycznej wzdłuż rzek Pisy i Narwi na odcinku Pisz-Ostrołęka. Trakt turystyczny wzdłuż rzek Pisy i Narwi, z Pisza do Ostrołęki zasługuje na szczególną promocję ze względu na swoje walory widokowe, etnograficzne, przyrodnicze i rekreacyjne - wg wielu znawców jest jedną z najpiękniejszych rzek nizinnych, niestety, wykorzystaną w nieznacznym stopniu jako szlak turystyczny.

Podpisując to porozumienie, samorządy jednocześnie zadeklarowały pełne zaangażowanie w pracach nad realizacją powyższego projektu i zobowiązały się do:

- wytyczenia, zaprojektowania i budowy trasy ze wskazaniem miejsc postojowych, stanic wodnych, pól namiotowych, pensjonatów, dróg dojazdowych i wszelkiej infrastruktury niezbędnej do funkcjonowania obiektów turystycznych,
- uruchomienia pełnej obsługi turystycznej zarówno dla grup zorganizowanych, jak i indywidualnych turystów, jednolitej i utrzymującej ustalone standardy,
- stworzenia nowego produktu turystycznego - „Spływ kajakowy rzekami Pisą i Narwią" na odcinku Pisz – Ostrołęka,
- rozszerzenia istniejącej oferty turystycznej, agroturystycznej i turystyki wodnej oraz wszelkich innych form uzupełniających się,
- promocji bogactwa przyrodniczego i kulturowego regionów rozciągających się wzdłuż tych rzek, ze szczególnym uwzględnieniem regionalizmu, sztuki ludowej, obrzędów i architektury,
- stworzenia nowych miejsc pracy w oparciu o rozwój turystyki.

Dla samorządów podpisujących porozumienie pomocą będzie służył Instytut Europeistyki – Biuro Funduszy Europejskich w Piszu, któremu strony porozumienia zleciły przygotowanie projektu koncepcji organizacji tej trasy turystycznej. Koncepcja ta obejmować ma nie tylko organizację szlaku wodnego, ale także wyznaczenie tras rowerowych i tras dla pieszych, zakres niezbędnych inwestycji oraz propozycje rozwiązań formalno-prawnych co do własności obiektów infrastruktury oraz zarządzania projektem.

Realizacja całego zadania będzie wsparta w dużej mierze ze środków unijnych ze Zintegrowanego Programu Operacyjnego Rozwoju Regionalnego, który ma pomóc szybszemu wzrostowi konkurencyjności naszego regionu.

Trochę wody dla osłody

„Wartość wody doceniamy dopiero wtedy, gdy wyschnie studnia".

Benjamin Franklin

22 marca w Gimnazjum w Kolnie odbyło się Pierwsze Święto Wody. Ma ono związek z ustanowieniem przez Narody Zjednoczone międzynarodowej dekady (lata 2005 – 2015) pod hasłem: „Woda dla życia". Dekada ta rozpoczęła się dokładnie 22 marca 2005r. Mieszkańcy Kolna mogli oglądać korowód uczniów, którzy pod opieką nauczycieli przemaszerowali ulicami miasta, niosąc hasła i plakaty zachęcające do racjonalnego gospodarowania wodą.

Happening pod hasłem: „Woda dla ludzi, woda dla życia" miał na celu zwrócenie uwagi społeczności lokalnej, że woda to „niebieskie złoto" Ziemi, zasób natury, który należy chronić i szanować, ponieważ tylko 0,003% ogólnych zasobów wody na Ziemi jest łatwo dostępne, a więc możliwe do wykorzystania. Pomimo olbrzymiego zapotrzebowania na wodę jest ona jednym z najgorzej zagospodarowanych surowców naturalnych. Organizacja Narodów Zjednoczonych bije na alarm! Jedna szósta ludności Ziemi nie ma stałego dostępu do wody, a codziennie około 6 tysięcy dzieci umiera z powodu chorób spowodowanych zatrutą wodą. Jeśli w ciągu najbliższych 10 – 15 lat nie zostaną podjęte żadne kroki gwarantujące dostęp do zasobów wodnych w pojęciu globalnym, to w niektórych regionach świata niedobór wody może wywołać, to co w latach siedemdziesiątych spowodował konflikt cen ropy naftowej.

Woda jest niezbędna dla ludzkiego życia. Mimo to jest bezmyślnie marnotrawiona i poddawana skażeniu. Nie zapominajmy, że woda to dobro wspólne, a jej oszczędne zużycie to nasz obowiązek.

Po powrocie z happeningu na terenie szkoły odbyło się szereg imprez: szkolne zawody pływackie, konkurs drużynowy „Wyprawa po niebieskie złoto", konkursy plastyczne: „Motyw wody w Biblii" – witraż, „Woda to życie". Chętni uczniowie pod opieką nauczycieli przeprowadzili publiczną zbiórkę pieniędzy na rzecz dzieci – ofiar tsunami.

Fot. Marek Jakubowski

Serdecznie dziękujemy Prezesowi PEC i GWŚ w Kolnie, Burmistrzowi Miasta Kolno, Dyrektorowi Banku Spółdzielczego w Kolnie i Dyrektorowi Oddziału PZU „Życie" S.A. w Białymstoku, za wsparcie finansowe, dzięki któremu mogliśmy zorganizować te imprezy.

Święto Wody to pierwszy etap projektu opracowanego przez grupę nauczycieli Gimnazjum w Kolnie we współpracy z PEC i GWŚ. Wyrażamy nadzieję, że przedstawiony przez nas w czerwcu raport pt.„Jakość wód butelkowanych, a woda w naszym kranie i ich wpływ na nasze zdrowie" spotka się z państwa zainteresowaniem.

Teresa Bajorek

Owocna współpraca

Podsumowanie działalności i informacje o bieżących programach Biura Powiatowego Agencji Restrukturyzacji i Modernizacji Rolnictwa w Kolnie były między innymi tematem spotkania Dyrekcji Podlaskiego Oddziału Regionalnego ARiMR z samorządowcami i sołtysami powiatu kolneńskiego.

Spotkanie odbyło się 7 marca w Domu Kultury w Kolnie. Na sali obecni byli burmistrzowie Kolna i Stawisk, starosta powiatu oraz wójtowie gmin. Przybyła również większość sołtysów.

Całość prowadził kierownik Biura Powiatowego w Kolnie Zbigniew Kamiński. Mówił o przeprowadzeniu akcji przyjmowania wniosków o wpis do ewidencji producentów i dopłatach bezpośrednich do gruntów rolnych. Wniosły one w życie gospodarcze i społeczne wsi nową, nieznaną dotychczas jakość i nadzieję na lepszą przyszłość.

Na zdjęciu: W. Szczepkowski (pierwszy z prawej) i Z. Kamiński (w środku)

-Nie byłoby to możliwe - stwierdził - gdyby nie współpraca wielu instytucji państwowych, społecznych i ludzi, wśród których czołowe miejsca zajmują sołtysi. Ci ostatni zostali wyróżnieni dyplomami podkreślającymi owocną współpracę. Dyplomy sołtysom wręczał także Wojciech Szczepkowski - Dyrektor Podlaskiego Oddziału Regionalnego ARiMR.

W części artystycznej zaprezentował się zespół z Lemana pod kierunkiem Leszka Czyża. W ramach spotkania została również urządzona prezentacja połączona z degustacją produktów miejscowych firm (Spółdzielnia „Mlekpol" z Grajewa, Masarnia „Lemir" ze Stawisk i Zakład Piekarniczo-Cukierniczy „Ra-Pa-To").

OBWIESZCZENIE

o przystąpieniu do sporządzenia zmiany Studium uwarunkowań i kierunków zagospodarowania przestrzennego miasta Kolno

Na podstawie art. 11, pkt 1 ustawy z dnia 27 marca 2003 roku o planowaniu i zagospodarowaniu przestrzennym (Dz. U. Nr 80, poz. 717; z 2004 r. Nr 6, poz. 41 i Nr 141, poz. 1492) zawiadamiam o podjęciu przez Radę Miasta Kolno Uchwały Nr XXIV/151/05 z dnia 24 marca 2005 roku w sprawie przystąpienia do sporządzenia zmiany Studium uwarunkowań i kierunków zagospodarowania przestrzennego miasta Kolno obejmującą obszar położony w obrębie skrzyżowania ulic Księcia Janusza i Łabno Małe.

Zainteresowani mogą składać wnioski do wyżej wymienionego Studium. Wnioski należy składać na piśmie w siedzibie Urzędu Miasta Kolno, 18-500 Kolno ul. Wojska Polskiego 20, pok. nr 113 w terminie do dnia 06 maja 2005 roku.

Wniosek powinien zawierać imię i nazwisko lub nazwę wnioskodawcy, adres wnioskodawcy, przedmiot wniosku oraz oznaczenie nieruchomości, której dotyczy.

Burmistrz Miasta Kolno
Mieczysław Śniadach

OBWIESZCZENIE

o przystąpieniu do sporządzenia miejscowego planu zagospodarowania przestrzennego miasta Kolno terenów położonych pomiędzy terenem Szpitala Ogólnego w Kolnie i ulicami Wojska Polskiego, Świerkowa, Klonowa, Dębowa

Na podstawie art. 17, pkt 1 ustawy z dnia 27 marca 2003 roku o planowaniu i zagospodarowaniu przestrzennym (Dz. U. Nr 80, poz. 717; z 2004 r. Nr 6, poz. 41 i Nr 141, poz. 1492) zawiadamiam o podjęciu przez Radę Miasta Kolno Uchwały Nr XXIII/137/05 z dnia 24 lutego 2005 roku w sprawie przystąpienia do sporządzenia miejscowego planu zagospodarowania przestrzennego miasta Kolno - terenów położonych pomiędzy terenem Szpitala Ogólnego w Kolnie i ulicami Wojska Polskiego, Świerkowa, Klonowa, Dębowa.

Zainteresowani mogą składać wnioski do wyżej wymienionego planu miejscowego. Wnioski należy składać na piśmie w siedzibie Urzędu Miasta Kolno, 18-500 Kolno ul. Wojska Polskiego 20, pok. nr 113 w terminie do dnia 06 maja 2005 roku.

Wniosek powinien zawierać imię i nazwisko lub nazwę wnioskodawcy, adres wnioskodawcy, przedmiot wniosku oraz oznaczenie nieruchomości, której dotyczy.

Burmistrz Miasta Kolno
Mieczysław Śniadach

Petycja do instytucji i firm świadczących usługi transportowe

Codziennie dochodzą do nas informacje o wypadkach na drogach. Dowiadujemy się o rannych i zabitych. Ze zgrozą słuchamy policyjnych statystyk. Na polskich drogach jest niebezpiecznie. Wszyscy o tym wiemy. W sposób szczególny ta prawda dociera do nas, gdy wypadkowi ulegają dzieci.

Aby nie stać bezradnie, postanowiliśmy działać. Kierując się zasadą : „kto chce, szuka sposobów, kto nie chce, szuka powodów" opracowaliśmy projekt „Bezpieczni na drodze". Naszym celem jest stworzenie internetowej mapy miejsc niebezpiecznych na terenie gminy Mały Płock i wyposażenie w „ odblaski" uczniów.

Chcemy zainteresować tym problemem instytucje i firmy świadczące usługi transportowe oraz podmioty opracowujące mapy i atlasy drogowe.

Razem możemy więcej, dlatego zwracamy się do Państwa z prośbą o finansowe wsparcie naszej akcji: „Internetowa mapa miejsc niebezpiecznych – bezpieczna droga do szkoły".

Jeśli byliby Państwo zainteresowani tą akcją, prosimy o kontakt z koordynatorami projektu.

„Bezpieczni na drodze" Szkoła Podstawowa w Chludniach 18-516 Mały Płock, Agnieszka Kozieł, Wanda Ulanowska, Barbara Staniszewska Dyrektor SP w Chludniach

lub Gminnym Koordynatorem Programu eVITA „Wieś@ktywna Sławomirem Gromadzkim

My ze swej strony zobowiązujemy się umieścić logo i dane Państwa firmy na naszej stronie internetowej: www.gminamaly-plock.w.interia.pl wraz z podziękowaniami za okazane zainteresowanie problemem bezpieczeństwa na naszych drogach.

Z podziękowaniami
Koordynatorzy projektu

Niech każda matka i każde dziecko będą najważniejsi.

Światowy Dzień Zdrowia obchodzony jest co roku w dniu 7 kwietnia. Motywem przewodnim Światowego Dnia Zdrowia 2005 jest stan zdrowia matek i dzieci

Celem Światowego Dnia Zdrowia 2005 jest wywołanie impulsu, który zmusi rządy, społeczność międzynarodową, społeczeństwo obywatelskie i osoby prywatne do podjęcia działań zmierzających do podnoszenia poziomu zdrowia i dobrobytu matek i dzieci, a w szczególności wspierania działalności polegającej na ratowaniu życia milionów matek i dzieci umierających w czasie porodu i wczesnego dzieciństwa.

Oczekuje się, że Światowy Dzień Zdrowia 2005 – oraz dni, miesiące i lata, które po nim nastąpią – wyzwoli entuzjazm, solidarność, wsparcie, oraz - nade wszystko - działania mające na celu zwiększenie przeżywalności i podniesienie poziomu zdrowia wszystkich matek i dzieci.

„Poznaj i umiłuj piękno życia"

Marzec Szkoła Podstawowa im. J. Kochanowskiego w Małym Płocku rozpoczęła od spotkania z Ojcem Apolinarym, zakonnikiem z klasztoru oo. Kapucynów w Łomży. Towarzyszyły mu dwie osoby świeckie z Bractwa Trzeźwości przy tymże klasztorze.

Nasi goście odbyli spotkania z uczniami klas piątych i szóstych. Na wstępie członkini Bractwa przedstawiła różne sposoby jego działalności, które polegają m.in. na podejmowaniu całkowitej dobrowolnej abstynencji, raz w tygodniu postu o chlebie i wodzie, organizowaniu i odmawianiu w kościele modlitwy różańcowej w intencji osób z chorobą alkoholową i ich rodzin. Bractwo prowadzi też świetlicę. Dzieci przychodzące do świetlicy podejmują się drobnych wyrzeczeń w intencji osób uzależnionych itp. W niedzielę po południu w salce przy klasztorze odbywają się spotkania z ludźmi zagrożonymi alkoholizmem. Jednym ze sposobów są też prelekcje, jakie odbywają z uczniami różnym typów szkół.

Ojciec Apolinary z właściwą sobie swadą i humorem we wprowadzeniu do tematu wytłumaczył znaczenie hasła przewodniego: "Poznaj i umiłuj piękno życia". Życie człowieka wyznaczają dwa oddalone od siebie czasowo wydarzenia: narodziny i śmierć. Długości odcinka wyznaczonego tymi wydarzeniami nie znamy, ale powinniśmy się starać przeżyć go z sensem, według dobrego planu. Uczynić swoje życie sensownym i mądrym można wtedy, gdy się je kocha. Aby umiłować życie, należy je najpierw poznać. Człowiek posiada ku temu pewne zdolności jak rozum, wolną wolę i sumienie. Władze te mogą jednak czasem się mylić, ponieważ szatan próbuje zniszczyć człowieka poprzez „zamazanie" aspektu duchowego, a także wprowadzenie fermentu do cielesności. Ten, kto zatraci w sobie element duchowy, straci zdolność poznawania i umiłowania. Zatracić się natomiast może w różnych nałogach, na przykład w alkoholizmie.

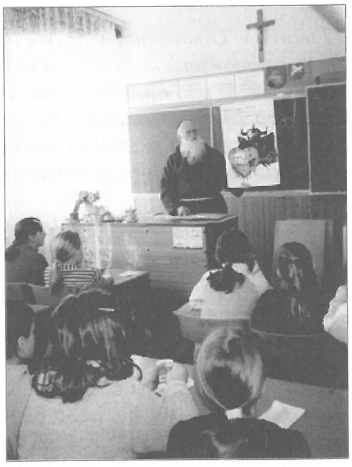

Następnie Ojciec na zmianę z Panią z Bractwa zaprezentowali dzieciom skutki palenia papierosów i picia alkoholu. Wywody swoje na temat nikotynizmu i alkoholizmu popierali sugestywnymi planszami i plakatami obrazującymi skutki tych nałogów, np. przedwczesne starzenie się, utrata urody, nieodwracalne zmiany w mózgu, sercu, wątrobie, nerkach i innych narządach.

Dzieci miały okazję nauczyć się też piosenki zachęcającej do prowadzenia pięknego, czystego życia, wolnego od tych zgubnych nałogów. Z przejęciem i olbrzymim zainteresowaniem przeglądały upominki, jakie na koniec każdy z nich otrzymał w kopercie, m.in. Cudowny Medalik, obrazek ze św. Maksymilianem, rysunek – karykaturę, kolorową pocztówkę – symbol piękna życia.

Dodatkowym atutem tego spotkania było stanięcie oko w oko z zakonnikiem. Już jego strój zakonny, długa broda wzbudzały niesamowitą ciekawość, wszak nasze dzieci nie mają na co dzień okazji do zetknięcia się z osobą zakonną.

Z reakcji uczniów, postawy, jaką prezentowali podczas spotkania, można wnioskować, że przyjęli je pozytywnie, Z ciekawością i zainteresowaniem słuchali słów osób prowadzących, prowadzili z nimi pozytywny dialog. A że problem jest im znany, a czasem dość bliski, świadczył też u niektórych nerwowy śmiech. Dlatego sądzę, że warto z nimi rozmawiać, wciąż ich uświadamiać, ostrzegać przed zagrożeniami.

Jesteśmy wdzięczni Ojcu Apolinaremu i członkom Bractwa Trzeźwości, że z olbrzymią ochotą przyjęli nasze zaproszenie. Mnie również jako organizatorowi sprawiło to wielką radość i satysfakcję.

Organizator spotkania
Maria Żelazna

program wieś@ktywna
budowanie społeczeństwa informacyjnego

Komisja grantowa konkursu „Małe Granty. Technologie informacyjne w rozwoju lokalnym" podjęła decyzję o nagrodzeniu następujących projektów zgłoszonych przez organizacje i instytucje z Gminy Mały Płock:

1. „Internetowy Haftowany Świat" zgłoszony przez Gminny Ośrodek Kultury w Małym Płocku, nagrodzony dotacją w wysokości 5 000 PLN,

2. *„Wirtualna podróż z kulturą kurpiowską" zgłoszony przez Szkolny Klub Europejski „Europejski Krąg" z Małego Płocka, nagrodzony dotacją w wysokości 5 000 PLN,*

3. *„Z angielskim na ty – laboratorium językowe w Małym Płocku" zgłoszony przez Szkolne Koło Języków Obcych przy Gimnazjum im. Jana Pawła II w Małym Płocku, nagrodzony dotacją w wysokości 5 000 PLN,*

4. *„Internetowa mapa miejsc niebezpiecznych – bezpieczna droga do szkoły", zgłoszony przez grupę „Bezpieczni na drodze", działającą przy Szkole Podstawowej w Chludniach, nagrodzony dotacją w wysokości 5 000 PLN.*

Szkoła Językowa

Pierwszego maja rusza Szkoła Językowa Lingua Terra. Działalność placówki związana będzie z nauczaniem języków obcych: angielskiego, niemieckiego oraz francuskiego; na różnych poziomach nauczania i w różnych grupach wiekowych. W pracy dydaktycznej wykorzystywane będą tradycyjne metody kształcenia oraz nowatorska metoda Callana. W niedalekiej przyszłości planowane jest wprowadzenie programu SITA.

Zajęcia odbywać się będą przy ulicy Wojska Polskiego 5, w budynku PSL. Szczegółowe informacje można uzyskać pod numerem tel. 500 170 686.

ZAPRASZAMY

LIKWIDACJA BARIER

Informacja o realizacji w 2005 r. programu „PEGAZ 2003" - pomoc w aktywizowaniu osób niepełnosprawnych poprzez likwidowanie barier transportowych i w komunikowaniu się.

Termin składania wniosków: od 15 marca do 30 kwietnia 2005 r.

Obszar A - pomoc w zakupie i montażu oprzyrządowania do samochodu

Adresaci: pełnoletnie osoby w wieku aktywności zawodowej, wykonujące pracę zarobkową lub uczące się albo w przypadku osób poszukujących pracy -- zarejestrowane w urzędzie pracy, posiadające ważne orzeczenie o znacznym lub umiarkowanym stopniu niepełnosprawności (lub orzeczenie równoważne), niepełnosprawne z powodu dysfunkcji ruchu oraz legitymujące się prawem jazdy.

Obszar B - pomoc w zakupie sprzętu komputerowego

Adresaci:

1) pełnoletnie osoby w wieku aktywności zawodowej, niepełnosprawne z powodu braku lub znacznego niedowładu obu kończyn górnych - posiadające ważne orzeczenie o znacznym lub umiarkowanym stopniu niepełnosprawności (lub orzeczenie równoważne)

2) niepełnosprawne dzieci i młodzież w wieku do lat 18 z brakiem lub znacznym niedowładem obu kończyn górnych - posiadające aktualne orzeczenie o zaliczeniu do znacznego lub umiarkowanego stopnia niepełnosprawności albo aktualne orzeczenie o niepełnosprawności,

3) niepełnosprawne dzieci i młodzież w wieku do lat 26, posiadający ważne orzeczenie o zaliczeniu do znacznego lub umiarkowanego stopnia niepełnosprawności, którzy są:

a) uczniami szkół ponadgimnazjalnych,
b) uczniami szkół policealnych,
c) studentami studiów magisterskich, studiów wyższych zawodowych lub uzupełniających studiów magisterskich prowadzonych przez szkoły wyższe.

Obszar C: - pomoc w zakupie wózka inwalidzkiego o napędzie elektrycznym

Adresaci:

1) pełnoletnie osoby niepełnosprawne, u których dysfunkcja jednej lub obu kończyn dolnych z jednoczesną dysfunkcją jednej lub obu kończyn górnych uniemożliwia poruszanie się na wózku inwalidzkim o napędzie ręcznym - posiadające ważne orzeczenie o znacznym stopniu niepełnosprawności (albo orzeczenie równoważne),

2) niepełnosprawne dzieci i młodzież w wieku do lat 18, u których dysfunkcja jednej lub obu kończyn dolnych z jednoczesną dysfunkcją jednej lub obu kończyn górnych uniemożliwia poruszanie się na wózku inwalidzkim o napędzie ręcznym - jeśli posiadają aktualne orzeczenie o znacznym stopniu niepełnosprawności albo aktualne orzeczenie o niepełnosprawności.

Szczegółowe informacje i druki wniosków w **Oddziale Podlaskim PFRON w Białymstoku, ul. Fabryczna 2, tel. (O - 85) 654 57 65.** Informacje dotyczące programu i wzór wniosku zamieszczone są na stronie internetowej PFRON: **http://www.pfron.org.pl**.

KOMPUTER DLA HOMERA

Informacja dotycząca realizacji w 2005 r. programu „KOMPUTER DLA HOMERA 2003" - pomoc w zakupie sprzętu elektronicznego oraz oprogramowania umożliwiającego rehabilitację zawodową i społeczną osób niewidomych i niedowidzących.

Termin składania wniosków: od 1 do 30 kwietnia 2005 r.

Dofinansowanie na zakup sprzętu komputerowego wraz ze specjalistycznym oprzyrządowaniem i oprogramowaniem mogą uzyskać:

- osoby pełnoletnie w wieku aktywności zawodowej (pracujące, poszukujące pracy lub uczące się) - posiadające ważne orzeczenie o znacznym lub umiarkowanym stopniu niepełnosprawności (lub orzeczenie równoważne) z powodu dysfunkcji narządu wzroku,
- dzieci i młodzież niepełnosprawna w wieku do lat 18 oraz osoby nieposiadających zdolności prawnych w wieku od 18 od 26 lat posiadające ważne orzeczenie o znacznym lub umiarkowanym stopniu niepełnosprawności lub aktualne orzeczenie o niepełnosprawności z powodu dysfunkcji wzroku.

Szczegółowe informacje i druki wniosków w **Oddziale Podlaskim PFRON w Białymstoku, ul. Fabryczna 2, tel. (0-85) 654 57 65, 654 56 44.**

Informacje dotyczące programu i wzór wniosku zamieszczone są na stronie internetowej PFRON: http://**www.pfron.org.pl**.

„Doradztwo Europejskie"

Rolniku! już wkrótce możesz skorzystać z Renty Strukturalnej
Opracowywanie wniosków i doradztwo w zakresie wymogów formalno-prawnych

Pozostałe usługi
* Analiza gospodarstw pod kątem możliwości ubiegania się o dotacje z funduszy strukturalnych
* Standardy UE w zakresie budownictwa inwentarskiego, dobrostanu zwierząt oraz ochrony środowiska

Ul. Kolejowa 2, Kolno I Piętro, Biurowiec GS

Tel. 278 34 02, kom. 0 600 709 422

inż. Andrzej Gromadzki
Zapraszamy!!!

Budżet Powiatu Kolneńskiego na 2005 rok

Rada Powiatu Kolneńskiego - w Uchwale Nr XXVIII/130/05 z dnia 25 lutego 2005r w sprawie budżetu powiatu na 2005 rok, uchwaliła:

1. Dochody budżetu powiatu w wysokości - 15893696 zł
w tym: dochody związane z realizacją zadań z zakresu administracji rządowej i innych zadań zleconych ustawami na kwotę - 2741000 zł
2. Wydatki budżetu powiatu w wysokości - 15893696 zł
w tym:
- wydatki związane z realizacją zadań z zakresu administracji rządowej i innych zadań zleconych ustawami na kwotę - 2741000 zł
- wydatki na zadania własne zlecone ustawami - 8400 zł
3. Rezerwę ogólną w kwocie - 140000 zł
4. Plan przychodów środków specjalnych w kwocie - 10000 zł
oraz wydatków środków specjalnych w kwocie - 10000 zł
5. Dotacje dla innych podmiotów w łącznej kwocie - 1340577 zł
w tym:
- Urząd Miasta i Gminy w Stawiskach – na inwestycje drogowe - 100000 zł
- Liceum Ogólnokształcące w Kolnie - przy ZDZ w Kolnie - 42000 zł
- Liceum Profilowane - przy ZDZ - 97680 zł
- Zasadnicza Szkoła Zawodowa w Kolnie – przy ZDZ - 105600 zł
- Policealne Studium Zawodowe w Kolnie – przy ZDZ - 14000 zł
- Technikum Ekonomiczne w Kolnie – przy ZDZ - 34160 zł
- Urząd Miasta Kolno – dotacja na budowę hali sportowej - 932137 zł
- Miejska Biblioteka Publiczna w Kolnie - 15000 zł
6. Plan przychodów Powiatowego Funduszu Ochrony Środowiska i Gospodarki Wodnej w kwocie - 40100 zł
oraz wydatki Funduszu w kwocie - 44500 zł
7. Plan przychodów Powiatowego Funduszu Gospodarki Zasobami Geodezyjnymi i Kartograficznymi w kwocie - 240000 zł
oraz wydatki Funduszu w kwocie - 350000 zł

Dochody

Wyszczególnienie	Dział	Plan na rok budżetowy 2005	w tym: dochody związane z realizacją zadań z zakresu administracji rządowej i innych zadań zleconych
1	2	3	4
Rolnictwo i łowiectwo	010	40000	40000
Leśnictwo	020	169900	30000
Transport i łącznoś	600	477717	0
Gospodarka mieszkaniowa	700	1253283	15000
Działalność usługow	710	247000	247000
Administracja publiczna	750	815400	134000
Bezpieczeństwo publiczne i ochrona przeciwpożarowa	754	1823000	1823000
Dochody od osób prawnych , od osób fizycznych i od innych jednostek nie posiadających osobowości prawnej	756	1269000	0
Różne rozliczenia	758	8754717	0
Oświata i wychowanie	801	255160	0
Szkolnictwo wyższe	803	38312	
Ochrona zdrowia	851	413000	411000
Pomoc społeczna	852	3360	3000
Pozostałe zadania w zakresie polityki społecznej	853	239850	38000
Edukacyjna opieka wychowawcza	854	93997	0
Ogółem		15 893696	2741000

Wydatki

Wyszczególnienie	Dział	Plan na rok budżetowy 2005	z tego: Wydatki na zadania z zakresu administracji rządowej	Wydatki na zadania własne zlecone ustawami
1	2	3	4	5
Rolnictwo i łowiectwo	010	40000	40000	0
Leśnictwo	020	248500	30000	0
Transport i łącznoś	600	1788350	0	0
Gospodarka mieszkaniowa	700	152440	15000	0
Działalność usługow	710	247000	247000	0
Administracja publiczna	750	2238020	134000	8400
Bezpieczeństwo publiczne i ochrona przeciwpożarowa	754	1893000	1823000	0
Obsługa długu publicznego	757	728300	0	0
Różne rozliczenia	758	140000	0	0
Oświata i wychowanie	801	4748220	0	0
Szkolnictwo wyższe	803	38312		
Ochrona zdrowia	851	411100	411000	0
Pomoc społeczna	852	566940	3000	0
Pozostałe zadania w zakresie polityki społecznej	853	1021170	38000	0
Edukacyjna opieka wychowawcza	854	638667	0	0
Kultura i ochrona dziedzictwa narodowego	921	33430	0	0
Kultura fizyczna i sport	926	960247	0	0
Ogółem		15893696	2 741000	8400

Sprostowanie

W poprzednim numerze zamieściliśmy zdjęcie nowej wiceprzewodniczącej Rady Miasta Kolno Pani Jadwigi Potas. Niestety, z przyczyn od nas niezależnych, jej osoba była na zdjęciu niewidoczna. Tłumaczą się jednak winni, a więc z całą odpowiedzialnością przepraszamy Panią wiceprzewodniczącą i wszystkich czytelników.

POLSKIE STRONNICTWO LUDOWE ZARZĄD POWIATOWY W KOLNIE MA ZASZCZYT ZAPROSIĆ MIESZKAŃCÓW MIASTA KOLNO I POWIATU KOLNEŃSKIEGO NA UROCZYSTE ODSŁONIĘCIE I POŚWIĘCENIE TABLICY PAMIĄTKOWEJ Z POPIERSIEM WINCENTEGO WITOSA PREZESA PSL, 3 - KROTNEGO PREMIERA RZĄDU RP W 60. ROCZNICĘ ŚMIERCI.

UROCZYSTOŚĆ ODBĘDZIE SIĘ DNIA 17. 04. 2005 W KOLNIE

Program uroczystości
Godz. 10. 30 Zbiórka pocztów sztandarowych przed Urzędem Miasta Kolno.
Godz. 11. 00 Uroczysta Msza Św. w kościele parafialnym pw. św. Anny w Kolnie pod przewodnictwem Jego Ekscelencji ks. bpa Tadeusza Zawistowskiego.
- przemarsz ulicami miasta do miejsca odsłonięcia i poświecenie tablicy pamiątkowej
- odsłonięcie i poświęcenie tablicy pamiątkowej z popiersiem Wincentego Witosa
- wręczenie medali im. Wincentego Witosa
- wystąpienia okolicznościowe zaproszonych gości

Godz. 13. 00 Kolneński dom Kultury
- wykład monograficzny nt. „ Życie i działalność Wincentego Witosa"
- występ artystyczny

Budżet Powiatu - Wykaz zadań inwestycyjnych i środków na ich realizację w 2005r.

Nazwa zadania inwestycyjnego i jego lokalizacja	Przewidywany rok rozpoczęcia zakończenia	Wartość kosztorys. (szacunkowa) zadani	Dotychczas poniesione wyd. (na koniec roku bazowego)	Środki wynikające z planów na rok budżet. ogółem w zł	W tym:						
					Środki z budżetu państwa	Środki własne budżetowe	Środki z własnych funduszy celowych	Dotacje bezzwrotne z funduszy celowych	Partycypacja innych jednostek	Kredyty i pożyczki	Inne środki (z programu „ZPORR"
1	2	3	4	5	6	7	8	9	10	11	12
I zadania Noworozpoczęte											
1. Tworzenie spójnego systemu komunikacyjnego Powiatu Kolneńskiego - etap I	2005	432010		700000		700000					
	2005	59000		59000		59000					
2. Przebudowa przepustu na drodze Nr 1898 B Mały Płock- Mściwuje-Kąty	2005	100000		100000		100000					
3. Przebudowa drogi we wsi Karwowo, oraz remont chodnika na ul. Polowej w Stawiskach	2005	865000		70000		70000					
4. Zakup ciężkiego samochodu ratowniczo-gaśniczego dla KPSP w Kolnie	2005	4000		4000		4000					
	2005	6000		6000		6000					
5. Zakup zestawu komputerowego dla Powiatowego Centrum Pomocy Rodzinie w Kolnie	2005	116394		116394		23480		92914			
6. Zakup zestawu komputerowego dla Poradni Psychologiczno-Pedagogicznej w Kolnie	2005	98886		98886		19800		79086			
7. Adaptacja budynku na potrzeby Warsztatów Terapii Zajęciowej											
8. Zakup środków trwałych do wyposażenia Warsztatów Terapii Zajęciowej											
RAZEM		**5569490**		**1154280**		**982280**		**172000**			

OBWIESZCZENIE

o przystąpieniu do sporządzenia miejscowego planu zagospodarowania przestrzennego miasta Kolno terenów położonych pomiędzy ulicami Wincentego Witosa, Marii Dąbrowskiej i Dębowa.

Na podstawie art. 17, pkt 1 ustawy z dnia 27 marca 2003 roku o planowaniu i zagospodarowaniu przestrzennym (Dz. U. Nr 80, poz. 717; z 2004 r. Nr 6, poz. 41 i Nr 141, poz. 1492) zawiadamiam o podjęciu przez Radę Miasta Kolno Uchwały Nr XXIII/135/05 z dnia 24 lutego 2005 roku sprawie przystąpienia do sporządzenia miejscowego planu zagospodarowania przestrzennego miasta Kolno - terenów położonych pomiędzy ulicami Wincentego Witosa, Marii Dąbrowskiej i Dębowa. Zainteresowani mogą składać wnioski do wyżej wymienionego planu miejscowego. Wnioski należy składać na piśmie w siedzibie Urzędu Miasta Kolno, 18-500 Kolno ul. Wojska Polskiego 20, pok. nr 113 w terminie do dnia 06 maja 2005 roku. Wniosek powinien zawierać imię i nazwisko lub nazwę wnioskodawcy, adres wnioskodawcy, przedmiot wniosku oraz oznaczenie nieruchomości, której dotyczy.

Burmistrz Miasta Kolno
Mieczysław Śniadach

Na złożenie zeznania za 2004 rok mamy jeszcze miesiąc!

Dokładnie miesiąc na złożenie swojego zeznania PIT mają wszyscy ci, którzy jeszcze tego nie zrobili. W województwie podlaskim wśród osób prowadzących działalność gospodarczą zrobił to jedynie co trzeci podatnik. W przypadku osób zobowiązanych do złożenia zeznania PIT-38 jest jeszcze gorzej, bo złożył je jedynie co piąty zobowiązany. Lepiej jest natomiast wśród podatników nieprowadzących działalności gospodarczej - PIT-37 złożyło dwóch na trzech zobowiązanych podatników.

W skrócie

- Na wniosek kierownika PCPR Zarząd Powiatu wstępnie zaakceptował podjęcie starań o zakup samochodu dostosowanego do przewozu osób niepełnosprawnych – w ramach projektu dofinansowanego ze środków PFRON;
- Na potrzeby związane z planowanym utworzeniem w Kolnie warsztatów terapii zajęciowej (na bazie PZD w Kolnie) - poza środkami otrzymanymi na ten cel z PFRON-u (w wysokości 172 tys. zł) Zarząd zarezerwował w tegorocznym budżecie powiatu środki własne w wysokości 54.280 zł;
- Na podstawie i w ramach uchwalonego na 2005 rok Programu współpracy powiatu z organizacjami pozarządowymi, prowadzącymi działalność pożytku publicznego – Zarząd ogłosił otwarty konkurs ofert realizacji zadań z zakresu kultury przez organizacje pozarządowe, w celu ich wsparcia finansowego na zasadach i warunkach ustawy o działalności pożytku publicznego i o wolontariacie, z wyznaczonym terminem składania ofert do 31 marca 2005r. (Ogłoszenie o konkursie zamieszczono w lutowym wydaniu MK).
- Na XXIX zwyczajnej sesji w dniu 14 marca br. Rada Powiatu odwołała swego dotychczasowego Wiceprzewodniczącego Stanisława Szymanowskiego i dokonała wyboru nowego; Nowym Wiceprzewodniczącym Rady został Wiesław Zacharzewski - radny ze Stawisk.

dokończenie na s. X

Na podstawie Zarządzenie Nr 115 z dnia 22 marca 2005 r. Wójt Gminy Mały Płock

ogłasza otwarty konkurs ofert na realizację zadań Samorządu Gminy Mały Płock na 2005 r. przez organizacje prowadzące działalność pożytku publicznego w zakresie:
1) upowszechniania kultury fizycznej i sportu
2) ratownictwa i ochrony ludności
Rodzaj i formy realizacji zadań:
1) przygotowanie i start reprezentacji gminy we współzawodnictwie młodzieżowym,
2) organizacja Mistrzostw Gminnych,
3) organizacja gminnych zawodów klasyfikacyjnych i kwalifikacyjnych,
4) organizacja projektów promujących zdrowy styl życia w środowisku, wiejskim, osób niepełnosprawnych, sportu masowego,
5) organizacja działalności szkoleniowej i współzawodnictwa sportowego dzieci i młodzieży,
6) szkolenie kadr gminnych młodzików,
7) wydawanie niekomercyjnych opracowań promujących kulturę fizyczną i sport,
.Termin i warunki składania ofert:
1. Oferty dotyczące powierzenia lub wspierania realizacji publicznych zadań gminy w zakresie kultury fizycznej należy złożyć do dnia 20.04.2005 r. do Urzędu Gminy w Małym Płocku, ul. J. Kochanowskiego 15, 18-516 Mały Płock. O zachowaniu terminu decyduje data złożenia oferty do urzędu lub data stempla pocztowego
2. W konkursie mogą brać udział następujące podmioty:
1) organizacje pozarządowe nie będące jednostkami sektora finansów publicznych, w rozumieniu przepisów o finansach publicznych, i niedziałające w celu osiągnięcia zysku, osoby prawne lub jednostki nie posiadające osobowości prawnej utworzone na podstawie przepisów ustaw, w tym fundacje i stowarzyszenia prowadzące działalność statutową w danej dziedzinie,
2) osoby prawne i jednostki organizacyjne działające na podstawie przepisów o stosunku Państwa do Kościoła Katolickiego w Rzeczypospolitej Polskiej, o stosunku Państwa do innych kościołów i związków wyznaniowych oraz o gwarancjach wolności sumienia i wyznania, prowadzące działalność statutową w danej dziedzinie obejmującą swym zakresem działalność pożytku publicznego,
3) stowarzyszenia jednostek samorządu terytorialnego prowadzące działalność statutową w danej dziedzinie,
4) jednostki organizacyjne podległe organom administracji publicznej lub przez nie nadzorowane, prowadzące działalność statutową w zakresie zadania.
3. W przypadku wyboru oferty, zlecenie realizacji zadania nastąpi w trybie:
1) wsparcia zadania,
2) powierzenia wykonania zadania.
4. Oferty należy składać zgodnie ze wzorem określonym w rozporządzeniu Ministra Gospodarki, Pracy i Polityki Społecznej z dnia 29 października 2003 r. w sprawie wzoru oferty realizacji zadania publicznego, ramowego wzoru umowy o wykonanie zadania publicznego i wzoru sprawozdania z wykonania tego zadania (Dz.U. nr 193 poz. 1891) znajdujących się na stronie internetowej gminy: http://gminamalyplock.w.interia.pl. Druki można również pobierać w następujących miejscach: Urząd Gminy w Małym Płocku, ul. J. Kochanowskiego 15, 18-516 Mały Płock. Oferty złożone na innych drukach, niekompletne lub złożone po terminie zostaną odrzucone z przyczyn formalnych.
1. Złożenie oferty nie jest równoznaczne z zapewnieniem przyznania dotacji lub przyznaniem dotacji w oczekiwanej wysokości (niezależnie od oczekiwanej kwoty).
2. Każdy projekt winien być złożony jako oddzielna oferta. W innym przypadku nie będzie rozpatrzony.

„Wiosna cieplejszy wieje wiatr…"

Ileż optymizmu i radości brzmi w tych słowach. Na ich dźwięk wszystko budzi się do życia, nieśmiało spogląda ku słońcu. Szczególnie dzieci z utęsknieniem i niecierpliwością wyglądają oznak wiosny.

Pomimo że 21.03.05r. przywitał nas śniegiem i mrozem , nie był w stanie skuć lodem ciepła w sercach uczniów i nauczycieli Szkoły Podstawowej w Rogienicach Wielkich. Dzieci od rana czekały, aby przepędzić złą zimę. Przygotowały Marzanny – kukły, które ją uosabiały. Utopiły je w pobliskim strumyku.. Z radością pożegnały odchodzącą porę roku.

Niektórzy uczniowie tego dnia idą na wagary. Nasi z radością pozostali w szkole, gdyż czekało na nich mnóstwo ciekawych gier, zabaw , konkursów przygotowanych przez Samorząd Uczniowski pod kierunkiem opiekuna p. Krzysztofa Pisiaka oraz wychowawców klas. Na sali gimnastycznej było bardzo wesoło. Zabawę przerywały „salwy" śmiechu. Nikt nie zwracał uwagi na ostatnie podmuchy śniegu za oknem. Wszędzie rozbrzmiewały wiosenne nuty.

Pierwszy dzień wiosny napełnił uczniów optymizmem i dodał im sił do dalszego biegu, który kończy tabliczka z napisem „WAKACJE".

Grażyna Charubin
Krzysztof Pisiak

W skrócie

dokończenie ze s. IX

- Na tej samej sesji, według projektów wniesionych przez Zarząd Powiatu - Rada uchwaliła:
1. regulamin wynagradzania nauczycieli zatrudnionych w szkołach i placówkach prowadzonych przez powiat,
2. zmiany w przyjętym na lata 2004-2006 „Planie rozwoju lokalnego powiatu kolneńskiego", odnoszące się głównie do inwestycji drogowych planowanych do realizacji w roku bieżącym i przyszłym,
3. zadania na których realizację przeznacza się środki PFRON przyznane dla powiatu na rok 2005.
- Ponadto - z własnej inicjatywy Rada Powiatu podjęła uchwałę o złożeniu skargi kasacyjnej od wyroku WSA w Białymstoku z dnia 14 grudnia 2004 r. oddalającego skargę na rozstrzygnięcie nadzorcze Wojewody Podlaskiego w sprawie wygaśnięcia mandatu radnego powiatu R. Niedźwieckiego.
- Postępy prac porządkowych na terenie dawnej „Moreny" pod inwestycje PTH „Kurpiewski".

- Rada Miasta Kolno podjęła uchwałę w sprawie określenia zasad nabywania, zbywania i obciążania nieruchomości gruntowych oraz ich wydzierżawiania lub najmu.
- W świetle uchwały zbycie określonych nieruchomości (uznanych za miejsca strategiczne) przez burmistrza uzależnione jest od zgody Rady Miasta.
- Nie będzie w najbliższym czasie likwidacji parkingu zlokalizowanego przed posesją szpitala. Lokalizacja parkingu jest zgodna z warunkami technicznymi na drogach publicznych i dlatego, to wyjeżdżający z posesji na drogę publiczną powinien zachować wszelkie warunki bezpieczeństwa.
- Nie będzie również giełdy samochodowej na targowisku miejskim. Do uruchomienia niezbędne jest zorganizowanie miejsc parkowania pojazdów przeznaczonych do sprzedaży, zlokalizowanie pomieszczenia socjalno - administracyjnego, wykonania stałych punktów ze sprzętem gaśniczym itd. W rezultacie pod znakiem zapytania stanęła opłacalność inwestycji
- Radni zajęli stanowisko popierające władze RP w sprawie odszkodowania za straty poniesione podczas okupacji niemieckiej w czasie II wojny światowej.
- W domu Kultury w Kolnie odbyło się spotkanie mieszkańców Kolna z posłem PIS – Jarosławem Zielińskim. Mówił on miedzy innymi o ustawie o spółdzielniach oraz projekcie ustawy o ogródkach działkowych.

Wiosenne pływanie

Tradycyjnie wraz z nadejściem Pierwszego Dnia Wiosny na pływalni w Kolnie odbyły się V Mistrzostwa Gimnazjum w Pływaniu. Termin zawodów pokrył się w tym roku z XIII Światowym Dniem Wody.

Atrakcją imprezy był profesjonalny pokaz sprzętu do nurkowania zaprezentowany przez p. mjr. Zbigniewa Urbańskiego, który wzbudził wielkie zainteresowanie zarówno wśród uczestników, jak i widzów zgromadzonych na trybunie. Młodzież zapoznała się z wyposażeniem płetwonurka, zasadami bezpiecznego nurkowania i metodami pracy pod wodą. Jedna z uczestniczek zawodów miała możliwość przetestowania osobiście sprzętu prezentowanego przez pana Z. Urbańskiego i obserwacji „podwodnego świata naszej pływalni..."

Fot. M. Jakubowski

Przy dopingu publiczności odbyły się zmagania gimnazjalistów w pięciu stylach pływackich: grzbietowym, klasycznym, dowolnym, motylkowym i sztafecie 4 X 25 stylem dowolnym. Zwycięzcom serdecznie gratulujemy, życząc sukcesów w zawodach powiatowych.

Końcowe wyniki

Styl grzbietowy:

Dziewczęta: 1 m. **Ewelina Ciołkowska**, 2 m. **Maria Niedźwiecka**, 2 m. **Maria Niedźwiecka**

Chłopcy: 1 m. **Łukasz Piłat**, 2 m. **Łukasz Serafin**, 3 m. **Kamil Szczech**

Styl klasyczny:

Dziewczęta: 1 m. **Aleksandra Pikulińska**, 2 m. **Aleksandra Powichrowska**

Chłopcy: 1 m. **Piotr Dymek**, 2 m. **Karol Charubin**, 3 m. **Jakub Wójcik**

Styl dowolny:

Dziewczęta: 1 m. **Ewelina Ciołkowska**, 2 m. **Magdalena Murawska**, 3 m. **Milena Klimek**

Chłopcy: 1m. **Łukasz Rejmer**, 2m. **Michał Jezusek**, 3m. **Przemysław Lemański**

Styl motylkowy:

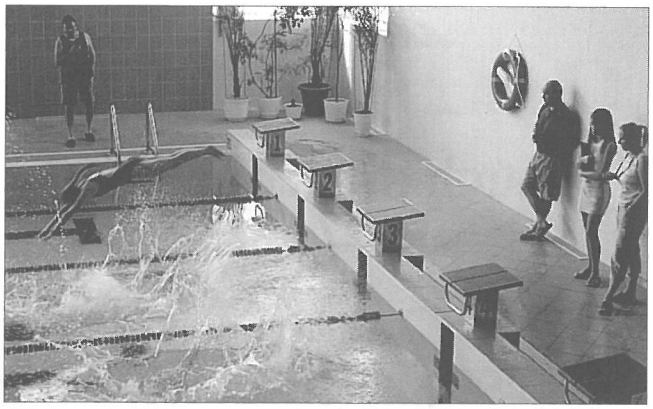

Fot. M. Jakubowski

Dziewczęta: 1 m. **Aleksandra Pikulińska**, 2 m. **Milena Klimek**

Chłopcy: 1. **Łukasz Rejmer**

Sztafety: 1 m. **A. Pikulińska, E. Ciołkowska, Ł. Rejmer, K. Szczech,** 2 m. **M. Klimek, M. Niedźwiecka, K. Charubin, J. Wójcik,** 3 m. **A. Filipkowska, K. Samul, P. Kmieć, P. Lemański**

M. J. Wietecha

Imieniny Marszałka

Po raz pierwszy Związek Piłsudczyków Rzeczpospolitej Polski Towarzystwo Pamięci Józefa Piłsudskiego oddz. Białystok zorganizował Uroczyste obchody Imienin Marszałka. Wzięła w nich również udział delegacja Zespołu Szkół w Kolnie przy ZDZ w Łomży, które także nosi imię Marszałka. Składała się ona z pocztu sztandarowego (P. Krupa – sztandarowy, M. Truszkowska i K. Jastrzębska) oraz przedstawicielek kadry nauczycielskiej, pań: Doroty Mroczkowskiej i Joanny Sekścińskiej.

W programie obchodów były m.in.: Msza Św. w białostockiej katedrze, uroczystości pod pomnikiem Marszałka Piłsudskiego na Rynku Kościuszki oraz I Konkurs Wiedzy o Marszałku.

Na koniec uroczystości wszyscy uczestnicy otrzymali od organizatorów upominki w postaci ceramicznych popiersi J. Piłsudskiego. *(kek)*

Mamy rzecznika praw ucznia

W pierwszy dzień wiosny młodzież Gimnazjum w Kolnie kolejny raz uczyła się zasad demokracji. Tego dnia uczniowie dokonali pierwszy raz w historii szkoły wyboru Rzecznika Praw Ucznia.

Dobiega końca realizacja projektu „Znam swoje prawa i szanuję prawa innych". Już od kilku miesięcy na terenie szkoły uczniowie wraz z nauczycielami prowadzili spotkania i debaty dotyczące przestrzegania praw dziecka - ucznia. Omawiano głównie akty prawne regulujące prawa dziecka w Polsce. Nauczyciele również uczestniczyli w radach szkoleniowych o tej tematyce prowadzonych przez koordynatora projektu panią A. Bednarczyk.

Impulsem do przeprowadzenia działań o takim charakterze były obchody 15. rocznicy ratyfikowania przez Polskę Konwekcji Praw Dziecka, a przede wszystkim raporty Rzecznika Praw Dziecka, które wskazują, że środowiskiem, gdzie prawa są łamane, jest szkoła. Wyniki ankiety przeprowadzonej wśród uczniów wskazały potrzebę utworzenia stanowiska Rzecznika Praw Ucznia w naszej szkole. Młodzież podjęła decyzję, że stanowisko to powinny sprawować wspólnie dwie osoby, nauczyciel i uczeń.

Pomysł spodobał się wszystkim. Samorząd Uczniowski opracował zasady wyboru kandydatów na stanowisko oraz zasady i cele działania tego organu władzy. Aktywny udział młodzieży w dniu wyborów świadczył o zainteresowaniu wynikami akcji . Głosowanie odbyło się zgodnie ze wszystkimi zasadami demokratycznych wyborów. Funkcję Rzecznika Praw Ucznia powierzono p.Agnieszce Bednarczyk - nauczycielce historii oraz Konradowi Puławskiemu z kl.III E.

Wybrani przez młodzież z rąk Dyrekcji otrzymali listy gratulacyjne. Już za kilka dni odbędzie się pierwsze spotkanie Rzecznika Praw Ucznia z młodzieżą. Wybory odbywały się pod hasłem : „Dbając o swoje prawa, pamiętam, że inni je mają".

Gratulujemy wyboru, życząc dalszych sukcesów.

Przewodnicząca SU
Kasia Cieplińska

Salon meblowy "Jola"

Duża oferta mebli

Kuchennych, Pokojowych, Tapicerowanych

(meblościanki, segmenty młodzieżowe, komplety i zestawy wypoczynkowe, rogówki, sofy, wersalki) Meble systemowe, Meble stylizowane (dębowe, skórzane). Stoły , Krzesła

Bogata oferta mebli systemowych firmy BLACK RED WHITE

System XXI

System BRW

System POP

Sypialnie

System Kent

W sprzedaży również

Skutery, motorowery,

MOŻLIWOŚĆ ZAKUPU W SYSTEMIE RATALNYM

AIG sprzedaż na raty

Zapewniamy transport mebli pod dom Klienta
Na terenie Kolna transport bezpłatny

Zapraszamy

Poniedziałek - Piątek w godz. 9.00 - 17.00
Sobota w godz. 9.00 - 14.00

Jolanta i Andrzej Stachelscy
ul. Wojska Polskiego 46
18-500 Kolno
Tel./fax 0 prefix 86 278 24 84

AUTO GAZ KOLNO
SAMOCHODOWE Instalacje gazowe
z pełną elektroniką * wtryski gazowe
Kolno
ul. Ks. Janusza 19
tel. (086) 278 20 17
kom. 0 694 350 782
LPG KOLNO
RATY

MISTRZOWIE PIĘKNEGO CZYTANIA

25 lutego w Szkole Podstawowej nr 1 w Kolnie został przeprowadzony „Konkurs pięknego czytania ze zrozumieniem". Miał on za zadanie kultywować piękno ojczystej mowy i podkreślić ważność rozumienia czytanego tekstu.

W dobie, gdy korzystanie na większą skalę z nowych technologii i środków komunikacji powoduje zmiany w mentalności dzieci i młodzieży i kształtuje się tzw. „pokolenie ekranowe" wychowane na telewizji, wideoklipach i filmach akcji, duże zainteresowanie konkursem świadczy o dobrym stanie czytelnictwa uczniów szkoły. Konkurs cieszył się bowiem dużą popularnością.

Wzięło w nim udział 143 uczestników. Przeprowadzono go w dwóch kategoriach wiekowych - kl. I-III i IV-VI. Wyłoniono uczniów, którzy nie tylko pięknie czytają, dbając o walory brzmieniowe ojczystej mowy, lecz także doskonale rozumieją tekst.

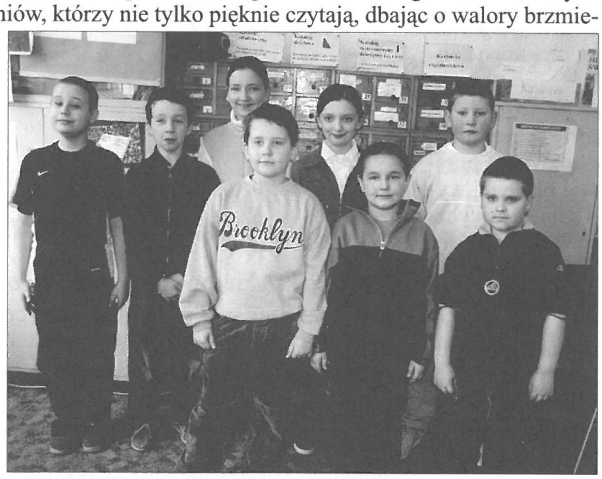

Wśród uczniów klas I-III najlepszymi okazali się: 1. **Kamil Grabowski** - kl.I b, 2. **Jędrzej Klimek** - kl.Iib, 3. **Jakub Sokołowski** - IIa

Laureatami kl. IV-VI zostali: 1. **Milena Niebrzydowska** – IVa, 2. **Konrad Rojecki** – IVc, 3. **Sylwia Sekścińska** - Vb

Zwycięzcy otrzymali pamiątkowe dyplomy i wyróżnienia.

Organizatorzy :Hanna Faszyńska, Maria Bazydło, Małgorzata Pomichowska, Mariola Staszewska

SPRAWOZDANIE KOMITETU NA RZECZ OFIAR TSUNAMI W AZJI POŁUUDNIOWO – WSCHODNIEJ PRZY GIMNAZJUM W KOLNIE

W dniu 22 marca 2005r. została przeprowadzona na terenie miasta Kolno zbiórka publiczna na rzecz dzieci – ofiar tsunami w Azji południowo – wschodniej.

Suma zebranych funduszy wyniosła: 1166,10 zł. Dodatkowo na pomoc dzieciom – ofiarom tsunami przeznaczyliśmy 145,88 zł pochodzące z loterii.

Dziękujemy wszystkim ofiarodawcom, dzięki którym udowodniliśmy, że solidarność ludzi dobrej woli potrafi „zatrzymać falę". Państwo, wrzucając swój grosz do puszki, przyczynili się do poprawienia jakości życia tych biednych, często osieroconych dzieci. Może warto zwrócić uwagę na to, że są tacy ludzie, którzy żyją w znacznie gorszych warunkach niż my.

TB

Akcja „Żółty Tydzień"

14 marca ruszyła XV edycja akcji Żółty Tydzień. Jej celem jest popularyzacja szczepień ochronnych i uświadamianie zagrożeń zdrowotnych związanych z wirusowym zapaleniem wątroby.

Od lat lekarze informują, że jedyną skuteczną i długotrwałą metodą zapobiegania WZW typu A i B są szczepienia ochronne. Od 14 do 25 kwietnia będziemy mieli okazję zaszczepić się i ochronić na długie lata przed tymi groźnymi chorobami. W tym czasie na wszystkich, którzy troszczą się o swoje zdrowie czeka prawie 1300 punktów szczepień z całej Polsce.

Bagatelizowanie wirusowych zapaleń wątroby może mieć fatalne konsekwencje. W Polsce blisko 93% osób do 15. roku życia i aż 70% osób do 30. roku życia, nie ma przeciwciał chroniących przed WZW typu A, czyli żółtaczką pokarmową.

Lidia Kozłowska
Pracownik Sekcji Epidemiologii Oświaty Zdrowotnej

Adresy punktów szczepień znajdują się na stronie **www. szczepienia. pl** oraz pod numerem infolinii: **0-801 109 509.**

OBWIESZCZENIE

o przystąpieniu do sporządzenia miejscowego planu zagospodarowania przestrzennego miasta Kolno terenu położonego w obrębie zbiornicy zwierząt padłych.

Na podstawie art. 17, pkt 1 ustawy z dnia 27 marca 2003 roku o planowaniu i zagospodarowaniu przestrzennym (Dz. U. Nr 80, poz. 717; z 2004 r. Nr 6, poz. 41 i Nr 141, poz. 1492) zawiadamiam o podjęciu przez Radę Miasta Kolno Uchwały Nr XXIII/138/05 z dnia 24 lutego 2005 roku w sprawie przystąpienia do sporządzenia miejscowego planu zagospodarowania przestrzennego miasta Kolno - terenów położonych w obrębie zbiornicy zwierząt padłych.

Zainteresowani mogą składać wnioski do wyżej wymienionego planu miejscowego. Wnioski należy składać na piśmie w siedzibie Urzędu Miasta Kolno, 18-500 Kolno ul. Wojska Polskiego 20, pok. nr 113 w terminie do dnia 06 maja 2005 roku.

Wniosek powinien zawierać imię i nazwisko lub nazwę wnioskodawcy, adres wnioskodawcy, przedmiot wniosku oraz oznaczenie nieruchomości, której dotyczy

Burmistrz Miasta Kolno
Mieczysław Śniadach

Z@KRĘTY KULTURY

12 grudnia 1993 użytkownicy sieci Internet, a dokładniej: użytkownicy tak zwanego IRC (Internet Relay Chat jest systemem umożliwiającym rozmowę za pośrednictwem Internetu prowadzoną przez użytkowników po uprzednim zalogowaniu się do serwera), mogli ujrzeć na ekranach swoich komputerów następujący obraz: WELCOME TO ELSINORE! W ten sposób rozpoczęła się nowa era w dziejach teatru, pierwsze przedstawienie teatralne w Internecie. Trzeba przyznać ich twórcom, że wybrali dzieło, które zna i docenia każdy, kto kocha teatr. Był nim oczywiście Hamlet. Na monitorach wyświetlały się kolejne kwestie, poprzedzone imieniem lub częściej - pseudonimem aktualnego nadawcy. Rozpoczął się dramat pisany dynamicznie, na żywo. Tytułową rolę wziął na siebie aktor Royal Shakespeare Company, Ian Taylor. Był to Hamlet osobliwy. W całości sprowadzony został do 80 linijek tekstu, a tak wyglądał w nim Wielki Monolog:

<hamlet> 2b..... or not 2b...
<hamlet> Hmmmmmm...
<hamlet> :-(Bumm-errrr!!
<hamlet> Ooops, here comes Ophelia
<Enter Ophelia

Dalej Hamlet radzi Ofelii, żeby ta przełączyła się raczej na kanał „klasztor". Ona reaguje zdziwieniem: :-o. Złośliwsi użytkownicy IRC używali destrukcyjnych programów, „wykopujących" z kanału niepożądanego rozmówcę, tj. powodujących jego przymusowe odłączenie (Duch nakazuje Hamletowi zrobić to z Królem; to samo dzieje się z biednym Poloniuszem). A co z Ofelią? „Ofelia utopiła się w morzu archeologii swej duszy" - głosił komunikat. Wirtualni aktorzy posługiwali się w dialogach emotikonami (emotikony - kody służące wyrażaniu emocji. wyobrażające uśmiech : -} ;-] lub wykrzywione w wyrazie dezaprobaty lub smutku :-{ :-{{). Przedstawienie zakończyło się wkrótce potem, a jego rozbawieni uczestnicy i widzowie długo świętowali wirtualny występ. Bawili się świetnie. Bawili się, jak widać, samym medium swego kontaktu.

Fakt, że użytkownicy IRC wybrali sobie teatr na rozrywkę i ochoczo wprowadzili go w nowo przez siebie odkryty cyber-świat, stanowi pewnie jedną z przesłanek, aby być spokojnym o przyszłość tej formy ludzkich widowisk. Jest to zapewne błahe jej wydanie. HamNet (jak ochrzczono imprezę) nie rościł sobie artystycznych pretensji (rzeczy błahe sprawiają często najwięcej radości). Czysto zabawowej funkcji teatru nie należy nigdy lekceważyć, zwłaszcza gdy, jak w tym przypadku, jest to teatr w pełnym tego słowa znaczeniu „ochotniczy". Ale czy był to teatr? Można mieć co do tego wątpliwości, jednak po przemyśleniu nie ma chyba podstaw, żeby odmówić HamNetowi tego tytułu. Można by to zrobić, gdyby teatr pojmować jako dzieło wszechsztuk, wielu środków wyrazu złożonych ze sobą. Tak jednak nikt już dzisiaj chyba nie myśli. Teatr jest raczej wtedy, kiedy ktoś odgrywa jakieś role przed kimś innym - widzem. I tutaj, bądź co bądź, grupka ludzi odegrała w realnym czasie, wedle ustalonego scenariusza, dramat pewnych postaci, co do statusu których można by się spierać, ale z pewnością nietożsamych z wykonawcami, skonstruowanych, odegranych - i to wobec przytomnej, ale biernej publiczności. Teatr przedziwny, wyabstrahowany, ograniczony, skrajnie ubogi w środkach, przypominający „teatr ubogi", który stanowił naczelne hasło zespołu Jerzego Grotowskiego.

Teatr IRC stanowi symptomatyczny dla naszych czasów i naszej kultury przypadek graniczny. To on sam, sytuacja, w której powstał, i problemy, które ta sytuacja niesie, przez czas jakiś pozostaną jeszcze ograniczone do najbogatszej, a przynajmniej bogatszej części naszego globu. Wynika to z ograniczonego dostępu do Internetu, chociaż ta sytuacja zmienia się z roku na rok. Powszechny pęd ku globalizacji niesie ze sobą powszechny dostęp do zdobyczy techniki, ale zmieni też (może bezpowrotnie) tradycyjną przestrzeń teatralną.

27 marca 2005 – Międzynarodowy Dzień Teatru

Temat eseju zaczerpnięty został z książki „Kultura i sztuka u progu XXI wieku".

jforfa@poczta.onet.pl

DobryKredyt
GOTÓWKA EKSPRESOWO
ZYSKAJ GOTÓWKĘ NA ŚWIĘTA
„DOBRY KREDYT"
GOTÓWKA EKSPRESOWO
DLA:
- ROLNIKÓW
- PRACUJACYCH
- EMERYTÓW
- RENCISTÓW
- PROWADZĄCYCH DZIAŁALNOŚĆ
UL. SOBIESKIEGO 4
(SALON VINDOV)
TEL. (086) 4740069

Sami sobie

Dzięki dotacji uzyskanej przez Kolneńskie Stowarzyszenie „Rodzina" z Fundacji Dzieci i Młodzieży w ramach Programu „Równać Szanse2004", od 1 stycznia 2005 w świetlicy środowiskowej realizowany jest program „Sami Sobie".

Projekt skierowany jest do młodzieży gimnazjum i szkól ponadgimnazjalnych. Główny cel to stworzenie nowatorskiej inicjatywy samopomocowej, wyrównanie szans edukacyjnych oraz rozwijanie zdolności twórczych i zagospodarowanie czasu wolnego w sposób pożyteczny.

Codziennie młodzież ma możliwość uczestnictwa w wybranych zajęciach. Młodzież starsza pomaga młodszym uczniom mającym braki w nauce. Odbywają się zajęcia z języka angielskiego, niemieckiego, matematyki oraz informatyczne. Młodzież wspólnie z pedagogami ma możliwości rozwijania swoich zdolności plastycznych, artystycznych. Mogą wykazać się umiejętnościami w haftowaniu, rysowaniu, wykonywaniu witraży. Gimnazjaliści otrzymali wiedzę dotyczącą wyboru zawodu, umiejętności komunikowania, prezentacji i radzenia w sytuacjach trudnych.

Młodzież najbardziej aktywna w nagrodę pojedzie do teatru, pod koniec kwietnia.

MiR

WYBORY WŁADZ TKKF „REKORD"

W marcu w pizzerii „Verona" miały miejsce wybory nowego zarządu i prezesa ogniska TKKF „Rekord". Poprzedni zarząd ustąpił między innymi z powodu problemu z zebraniem quorum. Nowym prezesem został **Tadeusz Kmieć**. Do władz zarządu weszli: **Dariusz Łosiewski** (wiceprzewodniczący), **Renata Pogorzelska** (sekretarz), **Marcin Milewski** (skarbnik) oraz członkowie - **Zbigniew Sekściński, Józef Jasiewicz i Andrzej Duda.** Nazwa i statut ogniska pozostają te same.

Nowy prezes - pierwszy po lewej

Trzecie miejsce na wyjeździe

Drużyna piłki nożnej Przedsiębiorstwa Energetyki Cieplnej i Gospodarki Wodno-Ściekowej zajęła trzecie miejsce w I Halowym Turnieju Piłki Nożnej O Puchar Dyrektora ZWKiEC w Wysokiem Mazowieckiem.

Zespół wystąpił w składzie: **Ryszard Wróblewski, Jarosław Świerszcz, Andrzej Świderski, Zbigniew Święszkowski, Dariusz Kotlewski, Piotr Prusinowski, Marek Lutrzykowski, Jacek Wołczyński, Grzegorz Szymański, Mariusz Rakowski.**

Pływająca jedynka

Pod hasłem „Powitaj wiosnę razem z nami..." uczniowie kolneńskiej jedynki (SP 1) wystartowali w pierwszych w tym roku szkolnych zawodach pływackich.

Startowało około 100 uczestników na dystansie 50 m w trzech stylach (dowolny, klasyczny i grzbietowy) oraz w sztafecie mieszanej 6x25 m (3 dziewczęta i 3 chłopców). Sędzią głównym zawodów był Zbigniew Bohuszko, natomiast sędziami torowymi - Piotr Ossowski, Jarosław Bajno i Marek Charubin. Uczniowie w nagrodę otrzymali pamiątkowe dyplomy.

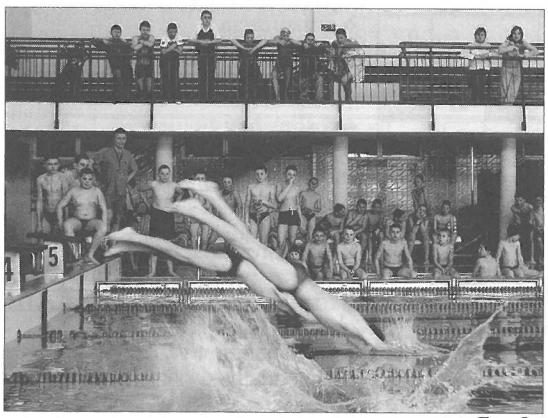

Fot. Osa

Jesteśmy bardzo zadowoleni - powiedział Zbigniew Bohuszko - z uzyskanych wyników, mimo że żaden z rekordów szkoły nie został poprawiony. Najbardziej cieszy fakt, że w zawodach biorą udział coraz młodsi uczniowie naszej szkoły, a ich umiejętności są coraz lepsze.

Osa

Puchar Burmistrza dla Zespołu Szkół Technicznych

Zwycięstwem drużyny „Seniorów" ZST zakończyły się rozgrywki ligi siatkowej, organizowanej przez ognisko TKKF „Rekord". Rywalizacja o pierwsze miejsce toczyła się do końca. dramatyczny przebieg miała również walka o drugie miejsce. W ostatnim meczu ligi spotkały zespoły Urzędu Miasta Kolno i Pizzerii. Lepsza w tym spotkaniu okazała się drużyna UM.

Opiekun i kapitan zwycięskiej drużyny Dariusz Góralczyk odbiera puchar od Burmistrza Mieczysława Śniadach. W środku nowy prezes TKKF Tadeusz Kmieć

Klasyfikacja końcowa rozgrywek Ligi Piłki Siatkowej.

1. **Z.S.T. '' SENIOR"** - 32 pkt.
2. **URZĄD MIASTA KOLNO** - 29 pkt.
3. **WETERANI** - 29 pkt.
4. **PIZZERIA** - 28 pkt.
5. **Z.S.P. „SORTABLE** - 17 pkt.
6. **FpiU** - 14 pkt.
7. **P.D.P.S.** - 13 pkt.
8. **Z.S.T. "JUNIOR"** - 6 pkt.

Nowy szkoleniowiec

Obowiązki szkoleniowe drużyny seniorów „Orzeł" Kolno przejął prezes Krzysztof Grabowski, po tym jak zespół stracił trenera, z którym w rundzie jesiennej odnosił znaczne sukcesy. Trener Jacek Góralczyk otrzymał propozycję nie do odrzucenia od zespołu irlandzkiej Premier Dyvision „Shamrock Rovers" z Dublina. Został asystentem trenera Roddy'ego Collinsa. Nie ma jednak powodów do zmartwienia, ponieważ doświadczenia tam zdobyte będzie mógł wykorzystać po powrocie. W marcu piłkarze przygotowywali się do rundy wiosennej. Pozytywną wiadomością jest powrót na boisko Pawła Zawłockiego.

PANOPTICUM

Kolneńskie drogi

Ten serial znają wszyscy mieszkańcy Kolna. I wszyscy chyba uznali, że nigdy się nie skończy. Jego oglądalność jest bardzo duża. Wszyscy bowiem, przynajmniej raz w tygodniu, poruszają się po mieście pieszo lub swoimi autami. Wiadomo, kto jest odpowiedzialny za stan ulic i chodników, ale nie jest też tajemnicą, jakimi środkami finansowymi dysponują te instytucje. Do tego dochodzi ustawiczny brak odpowiedniej liczby pracowników, co na jedno wychodzi. Zapraszamy do oglądania kolejnych odcinków ulubionego tasiemca.

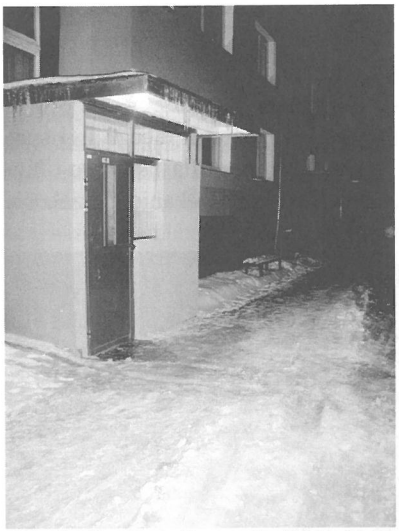

Szkoda dla was soli - to określenie zaczerpnięte z książki Josepha Hellera- dotyczy tych, którym podstawowe produkty powinny być odjęte. W marcu pod tą klatką mieszkanka Kolna złamała rękę. Spółdzielnia jest ubezpieczona od takich wypadków. (fot. Arturo)

Piaskarka XXI wieku. Patent kolneński. Jednak przede wszystkim, ważny jest efekt. Fot. Seler

Ulica Strażacka nie należy do miejsc strategicznych, ale i tędy chodzą dzieci do szkoły. Jej mieszkańcy, gdyby mieli materiały, utwardziliby ją we własnym zakresie.

JOLKA NR 03/2005

Litery z pól ponumerowanych od 1 do 40 utworzą rozwiązanie. Wśród osób, które przyniosą lub nadeślą do redakcji MK prawidłowe hasło, zostanie rozlosowana nagroda ufundowana przez

pizzerię *„Verona"* w Kolnie.

Za prawidłowe rozwiązanie hasła - „BYŁA PIĘKNA, DOBRA, ŚWIĘTA, DO DZIŚ PŁACĘ ALIMENTA" z „Jolki nr 02/2005", nagrodę otrzymuje Izabela Szok. Otrzymaliśmy tylko jedną prawidłową odpowiedź. Laureatkę prosimy o kontakt z Redakcją.

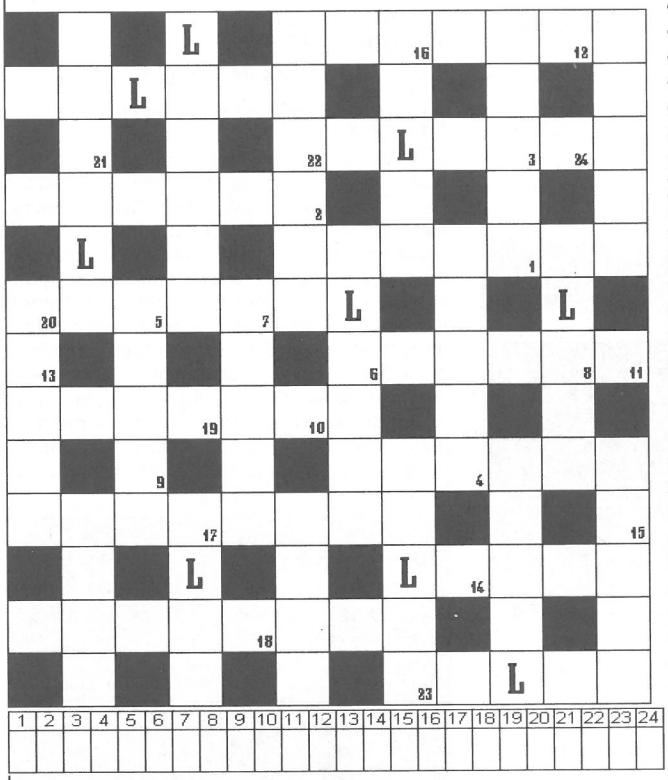

- ♠ typ nissana
- ♠ słodycze
- ♠ naród
- ♠ zbiornik wodny
- ♠ czeski grosz
- ♠ roślina zielna o żółtych kwiatach, adonis
- ♠ armata
- ♠ ... Zdrój, uzdrowisko w Sudetach
- ♠ Czaka
- ♠ wystrzał armatni
- ♠ alkohol metylowy
- ♠ imię Agassiego
- ♠ składnik ściółki leśnej
- ♠ przyrząd do ćwiczeń siłowych
- ♠ gra chłopięca polegająca na podbijaniu kijem drewienka
- ♠ organizacja, stowarzyszenie
- ♠ odmiana jabłoni
- ♠ trasa biegu
- ♠ roślina oleista
- ♠ słynny wulkan w Indonezji
- ♠ żartobliwie o sterczącej ozdobie kapelusza
- ♠ odwzorowanie figury na płaszczyźnie
- ♠ rozpłodowy samiec owiec domowych
- ♠ lokal handlowy
- ♠ niejedna na drodze procesji
- ♠ stała opłata urzędowa
- ♠ niezbędna w teatrze
- ♠ strojniś, elegant
- ♠ pies pokojowy
- ♠ obława na ludzi podczas okupacji
- ♠ jednostka zajęć szkolnych

Krzysztof Szostkowski

Przy szachowym stoliku

Bardzo często, zwłaszcza wsród początkujących szachistów,słychać zawód w głosie, gdy po zremisowanej parti mówią - Ależ miałem wygraną pozycję. Realizacja przewagi, zwłaszcza w końcówce, to nie lada problem, nawet dla zaawansowanych szachistów. Popatrzmy, ile trudności sprawia doprowadzenie do triumfu, w takiej - „oczywiście wygranej" końcówce.

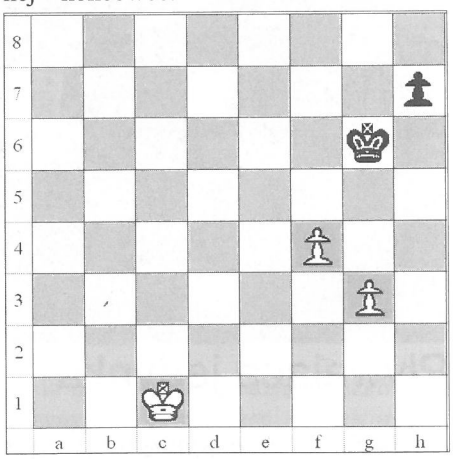

N.Grigoriew 1936

1.Kd2 [1.g4? h5=] 1...Kf5 2.Ke3 [2.Kd3? h5 3.Ke3 Kg4 4.Ke4 Kxg3 z równą pozycją] 2...h6 3.Kf2! Kg4 [3...Ke4 4.Kg2 h5 5.Kh3 Kf5 6.Kh4 Kg6 7.f5+ z wygraną] 4.Ke2! [4.Ke3? h5] 4...h5 5.Ke3! białe czekały na h6-h5 i dopiero wtedy obroniły piona f4 5...Kxg3 6.f5 h4 7.f6 h3 8.f7 h2 9.f8H h1H 10.Hg8+ Kh3 11.Hh7+ Kg2 12.Hg6+ Kh2 [12...Kf1 13.Hf5+ Kg2 14.Hg4+ Kf1 15.He2+ Kg1 16.Hf2#] 13.Kf2 z matem 1-0.

Krzysztof Zyskowski

OD REDAKCJI

MIESIĘCZNIKA KOLNEŃSKIEGO

Czytelników zainteresowanych archiwalnymi numerami pisma zapraszamy do redakcji

Recytatorskie zmagania...

Aż 80 uczestników ze szkół podstawowychi gimnazjów, szkół ponadgimnazjalnych oraz bibliotek wystartowało w tegorocznych eliminacjach powiatowych Małego i Ogólnopolskiego Konkursu Recytatorskiego. Wypada wspomnieć, że OKR jest organizowany już 50 raz. Jury postanowiło zakwalifikować do turnieju wojewódzkiego **Edytę Pieloch** (SP Turośl) i **Martynę Chodnicką** (SP Stawiski).

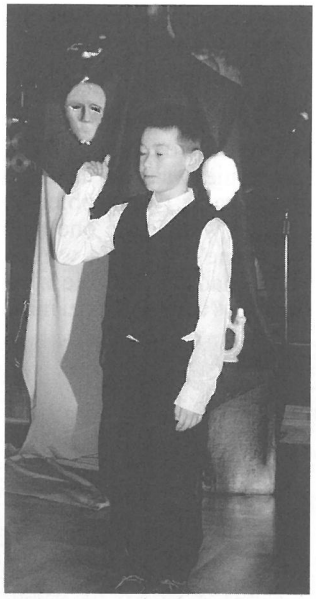

Dodatkowo wyróżnienia w postaci książek otrzymali: **Aleksandra Nowak** (SP Stawiski), **Paulina Kmieć** (SP nr2 Kolno), **Dagmara Nocuń** (SP nr2 Kolno), **Izabela Fabiszewska** (SP Mały Płock), **Paulina Grajko** (SP Turośl), **Marek Sokołowski** (SP nr1 Kolno), **Katarzyna Dobrowolska** (SP Borkowo), **Aneta Koprowska** (SP Wykowo), **Milena Kurzątkowska** (SP Stawiski), **Natalia Wiśniewska** (SP Czerwone), **Ewelina Czerwińska** (SP Turośl), **Emilia Samul** (SP Janowo), **Dominika Kalinowska** (GBP Czerwone), **Rafał Borawski** (SP Konopki Monety), **Karolina Banach** (SP nr1 Kolno), **Martyna Szymańczyk** (SP Kąty), **Wioleta Truszkowska** (SP Wykowo), **Aleksandra Dmochowska** (SP Grabowo), **Renata Borawska** (SP Grabowo), **Ewa Kurzątkowska** (SP Jurzec), **Paulina Bagińska** (SP Poryte).

W kategorii szkół gimnazjalnych nagrodzono: **Dorotę Włodkowską** (Gimnazjum Glinki), **Magdalenę Pisiak** (Gimnazjum Turośl) i **Annę Stachelek** (Gimnazjum Turośl).

W kategorii szkół ponadgimnazjalnych do turnieju wojewódzkiego zakwalifikowano: **Martynę Dąbkowską** i **Łukasza Rumińskiego** oboje z Kolna

Dodatkowo jury postanowiło wyróżnić **Paulinę Ranik**.

...i świąteczne ozdoby

W tegorocznym konkursie „Wielkanocne Rozmaitości" nadesłano 367 prac dzieci i młodzieży ze szkół podstawowych i gimnazjalnych oraz placówek kulturalnych powiatu kolneńskiego. Po obejrzeniu wszystkich prac przez komisję konkursowa postanowiono przyznać wyróżnienia w poszczególnych kategoriach konkursowych.

Palma Wielkanocna: **Ola Tobojka** - Gimnazjum w Kolnie, **Kółko Plastyczne SP w Lemanie**, **Emilia Paliwoda** - SP w Janowie, **Ciszewski Łukasz**- SP nr1 w Kolnie, **Chaberek Natalia**- SP w Kątach, **Krajewska Patrycja**- SP w Kątach, **Potaś Monika**-Gimnazjum w Turośli

Kartka Świąteczna: **Kordal Katarzyna**- SP w Ptakach, **Truszkowska Wioleta**- SP w Wykowie, **Bagińska Renata**- Świetlica Środowiskowa w Kolnie, **Bernatowicz Magdalena**- SP w Wykowie, **Serwatka Monika**- Filia Biblioteczna w Rogienicach Wielkich, **Chaberek Katarzyna**-SP w Kątach

Pisanka: **Olender Ewelina**- SP w Turośli, **Bazydło Urszula**- SP nr1 w Kolnie, **Patalan Joanna**- SP w Czerwonem, **Cicha Joanna**- Gimnazjum w Turośli, **Pupek Magdalena**- SP w Lemanie

Stroik Wielkanocny: **Bajorek Magdalena**- SP nr1 w Kolnie, **Obiedzińska Agnieszka**- SP w Zaskrodziu, **Filipkowska Izabela**-SP Filipki Duże, **Krajewski Paweł**, **Zuzga Karol**- Gimnazjum M. Płock, **Krajewska Patrycja**- SP w Kątach, **Koło Modelarskie „ZYS"** SP nr1 w Kolnie, **Ewa Rogińska**, **Ewelina Krajewska**, **Alicja Dymerska**- Gimnazjum w Małym Płocku

W Plebiscycie Publiczności najwięcej głosów w poszczególnych kategoriach uzyskały:

Palma Wielkanocna - **Emilia Paliwoda** (SP Janowo), Pisanka - **Żaneta Sekścińska** (ZSS Zabiele), Stroik - **Rafał Chaberek** (SP Kąty), Karta Świąteczna - **Emilia Samul** (SP Janowo)

KWIETNIOWE KINO

09.04 - 11.04. – **Upadek** – prod. Niemcy – 15 l.

16.04 – 18.04. – **Zatańcz ze mną** – prod. USA – 15 l.

23.04 – 25.04. - **Aviator** – prod. USA – 15 l.

29.04 – 05.05. – **Opowieść o zbawicielu** – prod. WB/Kanada – B/O

Kamil Kowalczyk
kl.4c

Biblioteka na nas
czeka
Na regałach - stare,
nowe, szare, jasne,
kolorowe, stóją
książki i mrugają,
wszystkie dzieci zapraszają.
Każda chce być otwierana
i z zapartym tchem czytana.
Nie kaprysi, nie grymasi,
a ciekawość każdą gasi.
Tu zobaczysz morskie fale, góry,
lasy, wojny, bale, dobre wróżki,
straszne smoki, księżyc,
gwiazdy i obłoki.
Magia w księgach uwięziona, bawi,
śmieszy i naucza.
Nikt mnie teraz nie przekona,
że do wiedzy nie ma klucza.

OBWIESZCZENIE

o przystąpieniu do sporządzenia miejscowego planu zagospodarowania przestrzennego miasta Kolno terenów położonych przy ulicy Dębowej.

Na podstawie art. 17, pkt 1 ustawy z dnia 27 marca 2003 roku o planowaniu i zagospodarowaniu przestrzennym (Dz. U. Nr 80, poz. 717; z 2004 r. Nr 6, poz. 41 i Nr 141, poz. 1492) zawiadamiam o podjęciu przez Radę Miasta Kolno Uchwały Nr XXIII/136/05 z dnia 24 lutego 2005 roku w sprawie przystąpienia do sporządzenia miejscowego planu zagospodarowania przestrzennego miasta Kolno - terenów położonych przy ulicy Dębowej.

Zainteresowani mogą składać wnioski do wyżej wymienionego planu miejscowego. Wnioski należy składać na piśmie w siedzibie Urzędu Miasta Kolno, 18-500 Kolno ul. Wojska Polskiego 20, pok. nr 113 w terminie do dnia 06 maja 2005 roku.

Wniosek powinien zawierać imię i nazwisko lub nazwę wnioskodawcy, adres wnioskodawcy, przedmiot wniosku oraz oznaczenie nieruchomości, której dotyczy

Burmistrz Miasta Kolno
Mieczysław Śniadach

Sprostowanie

Tak się jakoś dzieje, że od momentu, w którym objąłem obowiązki redaktora, co i rusz popełniamy jakieś błędy w pisowni nazwisk. Tym razem ten lapsus dotyczy Pani Mirosławy Forfy. W poprzednim numerze użyliśmy Jej nazwiska panieńskiego, co w istocie nie byłoby aż tak bardzo naganne, gdyby nie osoba jej męża. Za pomyłkę przepraszam!

Robert Wilczewski

Świadectwo wiary Mira

We wtorek 8 marca wieczorem, w Kolneńskim Domu Kultury uczestniczyliśmy w tym niecodziennym wydarzeniu. Dlaczego niecodziennym? Po pierwsze, był to koncert hiphopowy, po drugie, zgromadził całą rzeszę fanów oraz tych, którzy chcieli usłyszeć chrześcijański hip - hop, po trzecie, nie zabrakło świadectwa wiary w Jezusa, jakie złożył Miru, lider zespołu.

Scena Kolneńskiego Domu Kultury była już świadkiem koncertów wielu zespołów o bardzo różnym charakterze i stylu. Mogliśmy uczestniczyć w koncertach zarówno zespołów rockowych, jak i piosenki poetyckiej, słuchaliśmy muzyki klasycznej i disco-polo. Nigdy jednak nie występowała w Kolnie formacja hiphopowa. Nareszcie i tę lukę udało się wypełnić. 8 marca na scenie KDK zagościła melorecytacja, której akompaniowały skreczowe rytmy w wykonaniu dj-a. I pewnie mocno zdziwiony był każdy, kto muzykę tę zna tylko szczątkowo. Więcej o niej słyszał niż jej słuchał. Zwykle kojarzona jest ona z brutalnymi tekstami gęsto przetykanymi wulgaryzmami.

Jednak zespół Full Power Spirit, który był naszym gościem, pokazuje, że te schematy mają niewiele wspólnego z prawdą. Oczywiście teksty nie są łagodne i traktują o problemach dotykających wielu z nas. Ukazują też ludzką podłość i głupotę, lecz młodzi wykonawcy próbują (zupełnie odrzucając wulgaryzmy) jednocześnie wskazać nam jakieś sposoby rozwiązania tych problemów. Być może, czasem wydają się one naiwne i „nienowoczesne", lecz jest w nich dużo dobrej woli i nadziei. Licznie zgromadzona widownia (w większości nastoletnia, choć

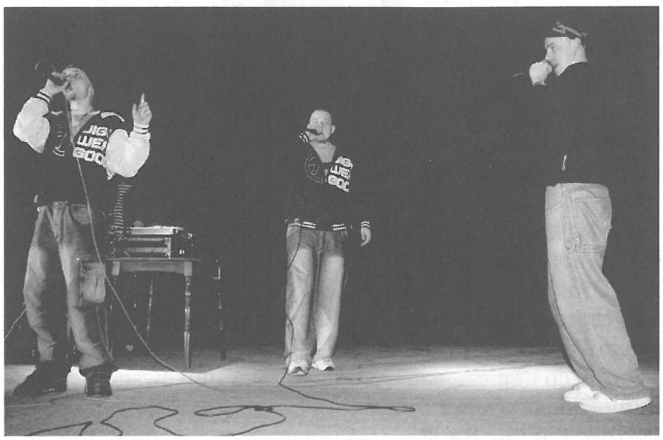

na sali nie brakowało też osób „dojrzałych") gorąco przyjmowała zarówno piosenki, jak i opowieści wokalisty Mira. I choć muzycy długo kazali na siebie czekać, spóźnili się aż półtorej godziny, to było co oglądać i czego słuchać, bo przecież FPS to hip - hop ze 100 % pozytywnym przekazem."

- Koncert tego właśnie zespołu już dawno mi chodził po głowie, wydaje mi się, że dzisiaj ta muzyka przemawia do młodych ludzi - mówi ks. Przemysław Artemiuk, organizator koncertu. - To jest często ich język. O Bogu i wartościach można śpiewać rymując. Dwukrotnie byłem na koncercie FPS i wiedziałem, co i jak grają, okazało się, że sala została wypełniona po brzegi. Jak jestem w Kolnie 3. rok, jeszcze tylu ludzi nie widziałem, oni to czuli hip - hop, choć brakowało im odwagi, żeby poszaleć. Najważniejsze, że był to pozytywny przekaz, bez agresji, wulgaryzmów i przemocy słownej.

Gościnnie w trakcie koncertu wystąpił też zespół break dance'owy Spasiba Brakers. Ich umiejętności tak taneczne, jak i akrobatyczne wzbudziły zachwyt i wywołały gorący aplauz. Na koniec trzeba skierować szczególne podziękowania ks. P. Artemiukowi, który to już po raz drugi zorganizował koncert młodzieżowej grupy. Przed rokiem był to zespół rockowy. Sam koncert był związany ze szkolnymi rekolekcjami wielkopostnymi.

(kek)

INFORMACJA O SZKOŁACH w KOLNIE

prowadzonych przez ZDZ w Łomży w roku szkolnym 2005/2006

TECHNIKUM EKONOMICZNE

D Z I E N N E – nauka trwa cztery lata

Może to być dla Ciebie dobrą szansą na przyszłość.

Przemyśl. Przyjdź, zorientuj się lub zadzwoń, telefon 278 23 75

Szkoły posiadają dobrze przygotowaną kadrę pedagogiczno – wychowawczą.
Do dyspozycji uczniów są przygotowane: sala gimnastyczna, klasopracownie przedmiotowe, pracownia komputerowa i biblioteka oraz sprzęt do prowadzenia zajęć pozalekcyjnych np. zespołu muzycznego, teatralnego, fotograficznego, zajęć komputerowych, zajęć plastyczno – komputerowych, zajęć na pływalni. Zajęcia popołudniowe w szkole – to pomoc uczniom w nauce z przedmiotów ogólnokształcących i zawodowych. Uczniowie uzyskać mogą prawo jazdy po zniżonych cenach.
Uczniowie otrzymują bezpłatnie podręczniki do przedmiotów zawodowych.
Szkoły przyjmują bez egzaminów wstępnych

LICEUM OGÓLNOKSZTAŁCĄCE
dla DOROSŁYCH
ZAOCZNE

przyjmowani są bez egzaminów wstępnych:
ABSOLWENCI po SZKOLE PODSTAWOWEJ (– 3 lata nauki)
ABSOLWENCI po GIMNAZJUM (– 3 lata nauki)
ABSOLWENCI po GIMNAZJUM i SZKOLE ZAWODOWEJ (– 2 lata nauki)
PODANIA NALEŻY SKŁADAĆ DO 30 sierpnia 2005 nabór jesienny
PODANIA NALEŻY SKŁADAĆ DO 31 stycznia 2006 nabór wiosenny

POLICEALNE STUDIUM ZAWODOWE
Absolwenci są przyjmowani bez egzaminów.

PODANIA NALEŻY SKŁADAĆ DO KOŃCA sierpnia 2005 r.

Zapraszamy absolwentów szkół średnich (z maturą, bez matury) do nauki w zaocznym dwuletnim Policealnym Studium Zawodowym w Kolnie.

Kierunki:
1. technik ekonomista o specjalności: finanse i rachunkowość.
2. technik informatyk.
3. technik ochrony środowiska

Na marginesie nowej książki Jana Pawła II

Zanim ukazała się „Pamięć i tożsamość", nowa książka Papieża, bez liku było komentarzy, spekulacji i domysłów, o czym jest i czego dotyczy. Układano już gotowe scenariusze i przypisywane jej treści, które wcale się tam nie znalazły. Jak zwykle w takich sytuacjach zrozumiała gorączka ogarnęła media, bo oto schorowany Papież, który nie może mówić, pisze książkę. Niech zatem ten comiesięczny artykuł będzie krótką zachętą, abyśmy sięgnęli po tę właśnie książkę Jana Pawła II. Ja sam byłem tym szczęściarzem, który otrzymał ją przed właściwą premierą.

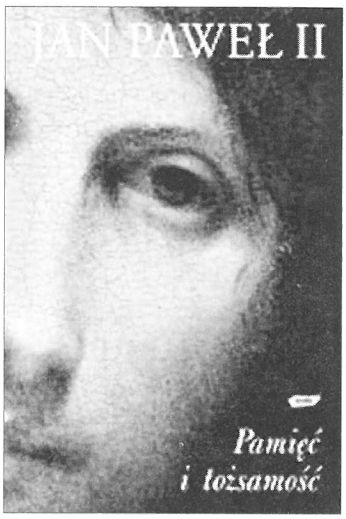

W dzisiejszych czasach w księgarniach internetowych można o wiele wcześniej zamówić nowości i wcale nie trzeba czekać na otwarcie księgarni czy wystawać w kolejkach. Mnie, jak zwykle, zjadła ciekawość i tylko dlatego zdobyłem ją wcześniej. Miałem nadzieję, że „Pamięć i tożsamość" wpisze się w klimat wcześniejszych książek papieża, takich jak: „Wstańcie, chodźmy" czy „Dar i tajemnica". Ale już kilka pierwszych przeczytanych stron uświadomiło mi, że mam do czynienie z zupełnie inną papieską lekturą. Biorąc do ręki książkę poświeconą posłudze w Krakowie „Wstańcie, chodźmy", po prostu usiadłem w wiosenny wtorek po śniadaniu w fotelu i wstałem dopiero, jak zobaczyłem koniec. Pływałem wraz z ks. Karolem Wojtyłą suwalskimi jeziorami, wędrowałem szlakami Tatr, wieczorem zasiadałem wraz z całą grupą nazwaną rodzinką do ogniska, by słuchać Wujka, czyli ks. Karola Wojtyły. Wraz z nimi przeżywałem kolejne nominacje Wujka - najpierw na profesora KUL-u, potem sufragana krakowskiego, ordynariusza, kardynała i w końcu papieża. Ta książka tętniła życiem, wakacyjne doświadczenie wpisywały się w posługę i sylwetkę ks. Karola Wojtyła, przyszłego papieża.

Z podobnymi uczuciami sięgnąłem po nowość „Pamięć i tożsamość". Miałem świadomość, że będzie to całkowicie inna lektura. Czytałem wcześniej fragmenty w „Tygodniku Powszechnym", które dawały mi już pewne wyobrażenie. Nie pomyliłem się. Nie jest to książka łatwa i lekka, lektura jej wymaga trudu i skupienia. Od niej również nie można się oderwać, bo jest przeniknięta duchem prawdy. Z wielką jasnością Papież podejmuje bardzo skomplikowane tematy, których scharakteryzowanie wymaga znajomości różnych dziedzin nauki i wielkiej precyzji intelektualnej. Gdybym chciał opowiedzieć, o czym jest ta książka, musiałbym stwierdzić, że mówi ona o nas, ludziach, o naszej tożsamości, a nade wszystko o naszych korzeniach, głęboko chrześcijańskich.

Papież w wielu miejscach ponownie wypowiada słowa, zapisane już wcześniej w poszczególnych encyklikach czy książkach. Autor udostępnia w niej prywatne przemyślenia na tematy niebagatelne i drażliwe, co zapowiadają już tytuły rozdziałów: „Miara wyznaczona złu", „Wolność i odpowiedzialność", „Myśląc Ojczyzna: Ojczyzna, naród, państwo", „Myśląc Europa: Polska, Europa, Kościół", „Demokracja: możliwości, zagrożenia". „Pisząc tę książkę, Jan Paweł II powrócił do najważniejszych tematów rozmowy, jaka miała miejsce w 1993 roku w Castel Gandolfo. Dwaj polscy filozofowie, ks. Józef Tischner i Krzysztof Michalski, założyciele Instytutu Nauk o Człowieku w Wiedniu, zaproponowali mu przeprowadzenie krytycznej analizy historycznej i filozoficznej dwóch dyktatur, które naznaczył piętnem dwudzieste stulecie: nazizmu i komunizmu. Nagrane rozmowy potem zostały spisane. Tak powstała ta książka, która podejmuje zagadnienia mające istotne znaczenie dla losów ludzkości, stawiającej pierwsze kroki w trzecim tysiącleciu".

I jeszcze jedna niezwykle ważna informacja. 9 marca podczas pobytu w szpitalu Jan Paweł II przyjął Henryka Woźniakowskiego. Prezes wydawnictwa Znak wręczył Papieżowi pierwsze egzemplarze polskiego wydania jego najnowszej książki „Pamięć i tożsamość". Henryk Woźniakowski tak opisuje to spotkanie: „Papież – jeszcze w ornacie – siedzi przy stole, na którym kładę książkę. A potem patrzy na książkę i gestem typowym dla autora, który cieszy się z dzieła, które właśnie ujrzało światło dzienne – klepie dłonią okładkę i głosem lekko schrypniętym, ale w pełni zrozumiałym mówi: Niech idzie do ludzi". „Życzymy, aby każdy, kto weźmie do ręki tę książkę, mógł znaleźć w niej rozwiązanie przynajmniej niektórych kwestii, jakie go nurtują" .

Dołączam się do życzeń wydawnictwa Znak, niech nowa książka Jana Pawła II przypomina nam naszą historię i pokazuje chrześcijańską tożsamość.

ks. Przemysław Artemiuk

Ks. dziekan Stanisław Uradziński święci koszyki mieszkańców Kolna ze święconkami w kościele pw św. Anny w Kolnie

Dzień Zmartwychwstania Pańskiego w sercach dzieci

Tradycją Szkoły Podstawowej w Rogienicach Wielkich jest przygotowanie i wystawienie Misterium Wielkanocnego, które pozwala intensywniej przeżyć uroczystość Zmartwychwstania Pańskiego.

W przygotowanie uroczystości najbardziej zaangażowali się uczniowie klas III, V, VI, którzy zorganizowali Program Wielkopostny pt. „Kim jest dla mnie Chrystus?". Swoją obecnością zaszczycili nas zaproszeni goście: Proboszcz Parafii w Małym Płocku – ks. kan. Jan Wiesław Modzelewski i Zastępca Wójta Gminy Mały Płock- Sławomir Gromadzki.

Uroczystość szkolna przebiegała w atmosferze skupienia i powagi.

Renata Sałek

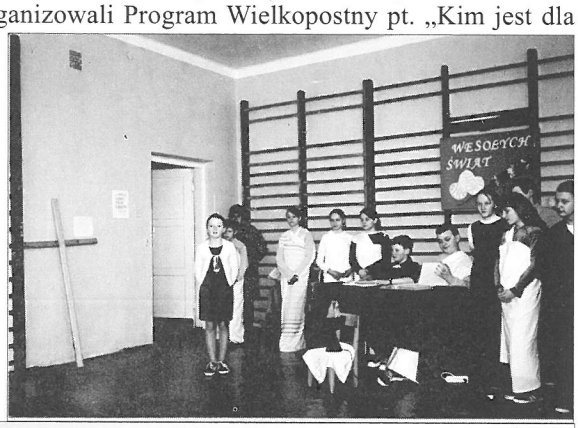

ŚPIEWY I TAŃCE 8 MARCA

Dzień Kobiet w Szkole Podstawowej nr 2 w Kolnie rozpoczął się występem wokalnym nauczyciela Dariusza Łosiewskiego i chłopców z V klasy. Takiego prezentu Panie się nie spodziewały.

Tradycyjnie już odbył się pokaz mody damskiej przygotowany przez panią Patalan. Poczuciem humoru wykazały się dziewczęta z kl. III a. Przebrały się bowiem za chłopców i recytowały wiersze wyrażające zachwyt nad kobietami.

EKOLOGICZNY DZIEŃ WAGAROWICZA

Wagary dla dzieci z dwójki Pierwszego Dnia Wiosny nie miały sensu. Weselej było w szkole. Zabawa przebiegła pod znakiem ekologii. Uczniowie zaprezentowali między innymi stroje ekologiczne i przedmioty codziennego użytku, wykorzystując zwykłe „śmieci". Atrakcją był minispektakl trawestujący znaną baśń o czerwonym kapturku. W tym konkretnym przypadku był to Eko Kapturek. Dzieci brały również udział w wielu konkurencjach, np. w rzucaniu śmieciami do celu (odpowiednie pojemniki), przeciąganiu liny i przetaczaniu opon. Odbyły się także konkursy na najciekawszą konstrukcję z odpadów i ekoreklamę, mającą zachęcić do dbania o czystość środowiska.

Ekslibrysy

Biblioteka Szkoły Podstawowej nr 1 w Kolnie zorganizowała konkurs na ekslibris, czyli znak własnościowy wskazujący właściciela książki.

Laureatami konkursu zostali:

1. Michał Pikuliński, Mariusz Prusinowski - obaj z kl. VI b

2. Magdalena Bajorek - kl. VI a
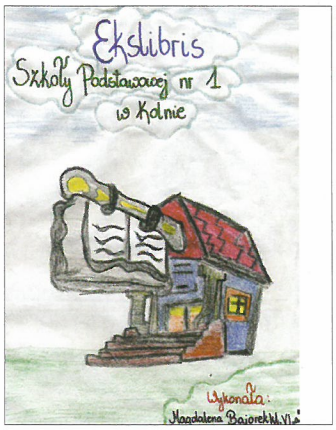
3. Martyna Dąbrowska - kl. VI a