I/31
Biblioteka Publiczna Miasta Gdyni
220/04

ISSN 1640-257X

MIESIĘCZNIK KOLNEŃSKI

Nr 04 (52)
KWIECIEŃ 2004

tel. 278 36 01 e-mail: mkolnenski@kolno.home.pl

GRABOWO * KOLNO * MAŁY PŁOCK * STAWISKI * TUROŚL

Pamięci Marszałka

Już po raz drugi w ciągu półrocza mieliśmy okazję uczestniczyć w imprezie o charakterze patriotycznym, zorganizowanej przez pedagogów i uczniów Szkół Niepublicznych w Kolnie ZDZ w Łomży. I nie byłoby w tym nic niezwykłego (wszak prawie każda szkoła imprezy takowe organizuje) gdyby nie zastosowanie rozbudowanych a zarazem ciekawych form do prezentacji tych treści. Tym razem pretekstem było nadanie szkołom sztandaru i imienia Józefa Piłsudskiego.

Uroczystość odbyła się wczesnym popołudniem 29 kwietnia. Goście zebrani na placu ZSZ ZDZ, poczty sztandarowe z zaprzyjaźnionych instytucji oraz banderia z Grabowa wzięli udział w polowej Mszy Świętej poprowadzonej przez Dziekana Dekanatu Kolneńskiego Ks. Prałat dr Jana Grajewskiego. Tuż po niej Prezes Zarządu ZDZ w Łomży Pan Zbigniew Mieczkowski wręczył dyrektorowi Szkół Panu Stanisławowi Malinowskiemu nowy sztandar, w którego drzewce przyjaciele i dobroczyńcy szkoły wbili ozdobne gwoździe. Po przekazaniu sztandaru w ręce młodzieży złożyła ona uroczyste ślubowanie.

Na tym zakończyła się tzw część oficjalna uroczystości. Po niej wszyscy udali się na pobliski plac na którym dwóch jeźdźców z Grabowa zaprezentowało pokaz jazdy konnej. Ostatnim punktem imprezy było widowisko poetyckie przygotowane przez uczniów. Nawiązywało ono bezpośrednio do wydarzeń, których inicjatorem był bohater szkoły - J. Piłsudski.

Szkoda, że coroczne obchody świąt państwowych nawiązujących do wydarzeń historycznych nie są przygotowywane w tak oryginalnej i ciekawej oprawie. Niestety, zwykle odbywają się one w sposób z góry przewidywalny i sztampowy. Może warto byłoby pójść za przykładem SN w Kolnie i pokusić się o poszukanie nowych form uczczenia tych rocznic.

Komitet Nadania Sztandaru chciałby serdeczne podziękowania skierować do wszystkich osób i instytucji dzięki, którym Szkoły otrzymały sztandar oraz udało się nam zrealizować związane z tym uroczystości, a w szczególności: Staroście Powiatu Kolneńskiego St. Wiszowatemu, Wicestaroście St. Szymańczykowi, Dziekanowi Dekanatu Kolneńskiego Ks. Prałatowi dr J. Grajewskiemu, Burmistrzowi Miasta Kolna M. Śniadachowi, Wójtowi Gminy Kolno H. Dudzie, Prezesowi Zarządu Głównego ZZDZ w Warszawie W. Warlikowskiemu, Prezesowi Zarządu ZDZ w Białymstoku Z. Wilczko, Prezesowi Zarządu ZDZ w Łomży Z. Mieczkowskiemu, Dyrektorowi Szkół Niepublicznych w Kolnie ZDZ w Łomży St. Malinowskiemu, L. Twarowskiemu z Moniecki Szkoły Zarządzania i Rozwoju Regionu, Dyrektor Szkoły Podstawowej Nr 1 w Kolnie B. Podsiad, Dyrektor Szkoły Podstawowej Nr 2 w Kolnie M. Nagórskiej, J. Zielińskiemu, B. Kulikowskiemu, K. Zduńczykowi, K. Główczyńskiemu, H. Małż, Komitetowi Rodzicielskiemu przy LE i TE w Kolnie ZDZ w Łomży, B. Pupek, uczniom Szkół w Kolnie ZDZ w Łomży, Radzie Pedagogicznej Szkół w Kolnie ZDZ w Łomży, B. Ruchale, Ochotniczej Straży Pożarnej za odznaczenie sztandaru medalem, D. Mroczkowskiej, I. i B. Skrodzkim, A. i R. Ciszewskim, H. i J. Pieklikom, J. Jasiewiczowi, A. Lewandowskiemu, J. St. Szymanowskiemu, J. Stanisławskiemu, H. Samulowi, W. Skrodzkiemu, K. Kotrowi, D. Piekarskiemu, A. Mieczkowskiemu.

kek

Kronika wypadków i przestępstw

2.04 Kolno - Przedsiębiorstwo PECiGWŚ stwierdziło w wyniku kontroli kanału zabór płyt nastudziennych typu ciężkiego.

3.04 Stawiski - Zatrzymano nietrzeźwego kierowca ciągnika Ursus (ok. 1,5 promila).

3.04 trasa Kolno-Czerwone - Nieznany kierowca Audi potrącił rowerzystę, po czym zbiegł. Rowerzysta z obrażeniami ciała został przewieziony do szpitala.

3.04 trasa Kolno-Stawiski - W trakcie kontroli pojazdu ujawniono posiadanie przez jednego z pasażerów środków odurzających, konkretniej marihuany.

5.04 Kolno, Plac Wolności - Znany sprawca butelką wybił szybę w Nissnanie Vanetta.

5.04 trasa Stawiski - Jurzec - Nietrzeźwy kierowca samochodu Polonez (ok. 1,7 promila)

6.04 Rogienice Wypychy - Nieznani sprawcy wyrąbali i skradli 8 drzew brzozowych wartości ok. 2000 zł.

7.04 Turośl - Zatrzymano nietrzeźwego kierowcę Poloneza (0,7 promila)

7.04 Kolno ul. 11 Listopada - Nieznani sprawcy wyważyli drzwi od piwnicy blokowej i skradli z zamrażarki znajdujące się tam wyroby masarnicze.

7.04 Zabiele - Nieznani sprawcy weszli do niezamieszkałego domku przez nieoszklone okienko piwniczne i skradli sprzęt elektrotechniczny na ogólną kwotę 2 tys. zł.

9.04 Romany - Przypuszczalnie w wyniku zwarcia częściowo spłonął niezamieszkały dom murowany kryty eternitem.

9.04 - PKO wykryło wielokrotne posłużenie się fałszywymi dokumentami celem podjęcia pieniędzy m. in. w Stawiskach.

9.04 Stawiski ul. Zjazd - Nieznany sprawca dostał się do pomieszczenia gospodarczego i skradł pilarkę Stihl oraz zgrzewarkę do plastiku.

9.04 Czerwone - Nietrzeźwy rowerzysta (ok. 1,5 promila).

10.04 Kolno ul. Targowa - Po wyważeniu drzwi do cukierni włamywacze dostali się do wnętrza jednak spłoszeni przez właściciela nic nie skradli. Jeszcze tego samego dnia usiłowali się włamać do SM Mlekpol/ Kurpianka, równie nieskutecznie. Zostali zatrzymani w bezpośrednim pościgu.

10.04 Ciemianka - Nieznani sprawcy po przecięciu kłódki od kraty stalowej skradli 3 butle gazowe.

10.04 Kolno, ul. Sikorskiego - Na parkingu osiedlowym ustaleni sprawcy dokonali zniszczenia samochodu Opel Kadett.

10.04 trasa Turośl-Cieciory - Zatrzymano nietrzeźwego kierowcę Fiata 126p. We krwi miał 2,5 promila alkoholu.

12.04 Kolno, ul. Ciepła - Ustaleni sprawcy dostali się do garażu, skąd z samochodu skradli akumulator, narzędzia i radiomagnetofon Kenwood.

12.04 trasa Nowa Ruda-Popiołki - Nietrzeźwy kierowca VW Passat (ok. 0,8 promila).

13.04 Ksebki - Pijany kierowca VW Golf (ok. 2,8 promila).

13.04 trasa Ksebki-Leman - nietrzeźwy kierowca ciągnika (0,6 promila).

13.04 Kolno ul. 11 Listopada - W okolicach klubu „Makba" mężczyzna został pobity w twarz, na skutek czego doznał złamania żuchwy.

14.04 Kolno ul. WP - ustaleni sprawcy uszkodzili atrapę radiowozu. Straty ok. 1000 zł.

14.04 Jurzec Wościański - Nietrzeźwy kierowca „malucha" (ok. 0,9 promila).

14.04 gmina Grabowo - Wykryto zatruwanie środowiska poprzez wylewanie szamba w pole.

14.04 Kolno, ul. ks. Janusza - Znany sprawca po wybiciu szyby i wyłamaniu części okna wszedł do budynku. Nic nie skradł, bo nic wartościowego tam nie było.

14.04 Kolno, ul. Czysta - Wykorzystując chwilowa nieobecność właściciela w garażu nieznany sprawca skradł telefon komórkowy.

15.04 gmina Grabowo - Nieznani sprawcy wyrąbali i skradli 6 szt. drzewa brzozowego.

15.04 Stawiski - Burmistrz stawisk został znieważony w urzędzie na skutek obrzucenia go wulgarnymi słowami.

16.04 Świdry Dobrzyce - zatrzymano nietrzeźwego rowerzystę.

16.04 Czerwone - Identycznie jak wyżej (ok. 0,9 promila).

16.04 Czerwone - Znów rowerzysta (ok. 0,8 promila)

16.04 gmina Mały Płock - Ujawniono rozpijanie nieletniego. Dorosły mimo sprzeciwów rodziców wyciągał go z domu i razem spożywali alkohol.

16.04 Kolno - Podrobiono podpis na wystawionej fakturze.

17.04 Lachowo - Pożar stodoły i sterty ze słomą.

17.04 Grabowo - Znów rowerzysta. Ten wydychał ok. 3 promili!

18.04 trasa Turośl-Cieloszka - Podobny kierowca VW Golf (ok. 2,2 promila).

18.04 Turośl - I jeszcze kierowca ciągnika Ursus (ok. 1,5 promila)

18.04 Turośl - Pijany kierowca Fiata 126p (ok. 2 promili).

18.04 Kolno - Miały miejsce groźby karalne z użyciem noża.

18.04 Rogienice Wielkie - Pożar jednego z pokoi w budynku mieszkalnym.

19.04 Gietki - W zabudowaniach gospodarczych powiesił się 34-letni mężczyzna.

19.04 Borkowo - Nieznany sprawca włamał się i skradł samochód Polonez.

20.04 Kolno ul. Witosa - Poszkodowany stwierdził brak komórki Nokia po wyjściu dwóch znajomych, którzy wraz z nim spożywali.

20.04 Kolno - Na komendzie stwierdzono składanie fałszywych zeznań w sierpniu przez kobietę.

21.04 Kolno - Wykryto sprawcę włamania z grudnia 2003 r.

23.04 Kolno ul. Sikorskiego - Nieznany sprawca po wyłamaniu przedniego zamka w drzwiach Audi rozłamał stacyjkę ale nie był w stanie skraść wozu.

23.04 Kolno, ul. Kościuszki - Nietrzeźwy kierowca Poloneza Caro (ok. 1,1 promila)

24.04 Gietki - Jak wyżej, też Polonez - ok. 0,7 promila.

24.04 Kolno ul. WP - Podobnie, Mercedes (ok. 1,6 promila).

24.04 trasa Kolno-Stawiski - Znów kierowca VW (ok. 1,5 promila).

25.04 trasa Kozioł-Łacha - Nietrzeźwy kierowca „malucha".

26.04 Poryte - Nieznany sprawca włamał się do samochodu Polonez po czym go skradł.

26.04 Kolno - PKO BP zawiadomiło o odkryciu fałszywej pięciozłotówki.

27.04 trasa Borkowo-Kolno - Nietrzeźwy kierowca Toyoty Camry (ok. 0,9 promila).

27.04 Kolno, ul. Konopnickiej - Takiż rowerzysta (2,2 promila).

27.04 Rogienice Wielkie - Nieznani sprawcy przez okienko weszli do piwnicy a stamtąd do wnętrza domu, skąd skradli hydrofor z pompą.

27.04 Stawiski - Stwierdzono paserstwo nielegalnego programu komputerowego.

28.04 Dudy Nadrzeczne - Nieznani sprawcy dostali się do domu i skradli telefon. Wyłamali też kłódki od pomieszczeń gospodarczych i piwnicy.

29.04 Kolno, ul. Sportowa - Nieznani sprawcy skradli z parkingu osiedlowego samochód VW Passat.

MIESIĘCZNIK KOLNEŃSKI - miesięcznik regionalny. Adres: 18 – 500 Kolno, ul. Wojska Polskiego 8, tel. 278 36 01
e-mail mkolnenski@kolno.home.pl. Wydawca: Burmistrz Miasta Kolna. Redakcja: Karol Jacek Stachelski, Kazimierz Koter. Współpraca: Maciej Klimek . Druk: "Libra Print", Al. Legionów 114B, Łomża .

Nakład: 1000 egz. Numer zamknięto: 10.05.2004

Redakcja nie odpowiada za treść reklam i ogłoszeń. Materiałów nie zamówionych redakcja nie zwraca, w nadesłanych zastrzega sobie prawo dokonywania skrótów i zmiany tytułów.

Gaz czy kanalizacja?

Cokolwiek by nie mówić o kolneńskich radnych obecnej kadencji jednego nie można im zarzucić - niewątpliwie są odważni. Śmiało podejmują kolejne decyzje dotyczące rozwoju miasta, podejmując odsuwane przez wiele lat inwestycje, bądź też szukając kompletnie nowych rozwiązań.

Doskonałym tego przykładem jest kwietniowa sesja Rady Miasta. Zdecydowano się bowiem na niej jednocześnie na przystąpienie do kompleksowej kanalizacji Kolna oraz na gazyfikację. Mało tego, zadecydowano o opracowaniu całościowego planu zagospodarowania przestrzennego złożonego z trzech podplanów. Przystąpienie do obydwu inwestycji jest bardzo kosztowne, jednak dla lepszego funkcjonowania miasta niezbędne. Można też liczyć na ściągnięcie środków z zewnątrz.

Po uruchomieniu oczyszczalni pełna kanalizacja Kolna jest wręcz niezbędna. Można by przy tym współpracować z gminą wiejską, jednak rozmowy o tym utknęły w impasie. Największą przeszkodą w budowie kanalizacji jest istniejąca od wieków gęsta zabudowa starego miasta, gdzie wszelkie prace ziemne mogą się zakończyć zniszczeniami budowli. Uwzględniając przy tym ogromny koszt tych prac, radni postanowili pominąć tę część Kolna jako nieadekwatną ekonomicznie. Nie ma zaś takich przeciwwskazań dla skanalizowania Łabnej. Część kosztów tych prac pokryje PECiGWŚ, lecz partycypacja mieszkańców w kosztach okazuje się niezbędna.

Długo rozważano kwestie związane z gazem w Kolnie. Okazuje się, że inwestycja ta może być zrealizowana w szybkim terminie! W całości obliczana na ok. 12 mln zł po realizacji dałaby prócz oczywistych korzyści nowe miejsca pracy i podatki. Przedsiębiorstwo Ekoenergiz proponuje zatem 20% partycypację miasta w kosztach a do tego ok. 1600 zł opłaty od każdego odbiorcy zamawiającego gaz indywidualnie. Możliwe są raty. Istotne tez jest kupowanie gazu przez kolneńską ciepłownię i tu firma proponuje zawiązanie nowej spółki z ich udziałem celem eksploatacji gazu. Natomiast dla miasta zupełnie nie ma znaczenia skąd ten gaz będzie pobierany - nie wpłynie to na realizację ani cenę przyłącz w mieście.

KJS

SPOŁECZNY KOMITET OBCHODÓW
100 - LECIA OCHOTNICZEJ STRAŻY POŻARNEJ
W KOLNIE

serdecznie zaprasza

Społeczeństwo Kolna i powiatu

na uroczystość obchodów

100 - LECIA

OCHOTNICZEJ STRAZY POZARNEJ

w Kolnie

Uroczystość odbędzie się 06 czerwca 2004 r. (niedziela)

na Stadionie Miejskim w Kolnie o godzinie 11^{00}

100 rocznica
OCHOTNICZEJ STRAŻY POŻARNEJ W KOLNIE
1904 - 2004

W programie:

- Powitanie gości i uroczyste otwarcie **Jubileuszu Obchodów**
- Uroczysta Msza Święta w intencji strażaków
- Wystąpienia okolicznościowe
- Wręczenie odznaczeń i pamiątkowych medali
- Koncert orkiestry OSP
- Wspólny obiad
- Festyn Studia Lato Radio Białystok 2004 r.

Nowa sala w Lachowie

Dnia 7 maja 2004 roku w Lachowie miało miejsce uroczyste otwarcie sali gimnastycznej przy tamtejszej szkole.

Uroczystość ta była podsumowaniem dwu etapowej rozbudowy szkoły w Lachowie. W pierwszym etapie dobudowano część dydaktyczną o trzy sale i sanitariaty. Natomiast w drugim – salę gimnastyczną o wymiarach 24 na 12 m wraz zapleczem. Cała inwestycja trwała dwa lata. Na otwarciu obecna była Pani Zofia Trancygier – Koczuk - Podlaski Kurator Oświaty, Mieczysław Bagiński – Radny Sejmiku Województwa Podlaskiego, Stanisław Szymańczyk – Wice starosta Powiatu Kolneńskiego, Burmistrzowie i Wójtowie Miast i Gmin Powiatu Kolneńskiego, Kierownicy Instytucji i Urzędów Powiatu Kolneńskiego, Radni Gminy Kolno, uczyciele i rodzice ze Szkoły Podstawowej w Lachowie.

W miejscowym kościele Ksiądz Bogdan Malinowski proboszcz Parafii pw. Zwiastowania NMP w Lachowie odprawił dziękczynną Mszę Św , na której obecna była młodzież szkolna wraz z rodzicami i nauczycielami oraz władze gminne.

Główne uroczystości odbyły się na sali gimnastyczne. Wszystkich przybyłych, powitał Wójt Gminy Kolno. W swoim przemówieniu podkreślił ważność wykształcenia, że jednym z warunków powodzenia Polski i Polaków we współczesnym świecie jest wykształcenie, jak istotne jest zdrowie, kultura fizyczna, sport.

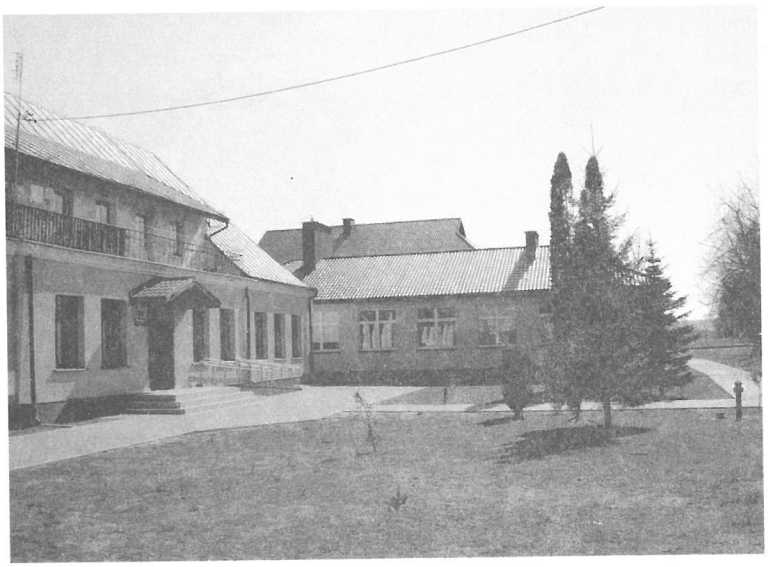

Dyrektorzy Szkół z Gminy Kolno, na-

- Wiemy także, że im bardziej zatroszczymy się o edukację i wychowanie naszych dzieci, tym mniej będziemy bać się o przyszłość naszego kraju w nowym świecie, w czasach globalizacji – powiedział Wójt Gminy.

Następnie podziękował „tym wszystkim, którzy wsparli dotychczasowe inwestycje naszej gminy i tym, którzy przyczynili się do powstania tej pięknej sali gimnastycznej".

Ksiądz Bogdan Malinowski poświęcił salę gimnastyczną, krzyże i tablice pamiątkową, którą ufundował Totalizator Sportowy, a z którego środków między innymi była budowana sala a Wójt Gminy przekazał dyrektorowi szkoły symboliczny klucz do sali.

Uczniowie i nauczyciele Szkoły w Lachowie przedstawili specjalny program, w którym zaprezentowali historię swojej szkoły, występy artystyczne i popisy sportowe.

O B W I E S Z C Z E N I E
BURMISTRZA MIASTA KOLNO
z dnia 6 maja 2004 roku

Na podstawie art. 44 ust.1 ustawy z dnia 23 stycznia 2004roku – Ordynacja wyborcza do Parlamentu Europejskiego (Dz. U. Nr 25 poz. 219) - podaję do wiadomości informację o numerach i granicach obwodów glosowania oraz siedzibach obwodowych komisji wyborczych w m. Kolno dla przeprowadzenia głosowania w wyborach do Parlamentu Europejskiego w dniu 13 czerwca 2004 r.

Nr Obwodu	Granice obwodu głosowania	Siedziba Obwodowej Komisji Wyborczej
1.	Ulice: Adama Mickiewicza, Aleksandrowska, Bolesława Prusa, Fryderyka Chopina, Juliusza Słowackiego, Kolonie pod Zabielem, 1 Maja, Henryka Sienkiewicza, Stefana Żeromskiego, Tadeusza Kościuszki, Wojska Polskiego część od Pl. Wolności do nr 65 włączie bez numeru 24, 26 ,28, 30, 36, 38a, b, c, d, e, f, g, h, i.	Szkoła Podstawowa Nr 1 w Kolnie ul. Wojska Polskiego 22 tel. 278-21-24
2.	Ulice: Armii Krajowej, Boczna, Czysta, Słoneczna, Jana Sobieskiego, Marsz. Józefa Piłsudskiego, Konstytucji 3 Maja , Łąkowa, Marii Konopnickiej od Nr 6, Krótka, Stefana Okrzei, Polna, Sadowa, Senatorska, Stanisława Krupki, Stanisława Staszica, Strażacka, Szkolna, Wesoła, Zacisze, Zakole, Zielona.	Szkoła Podstawowa Nr 2 w Kolnie ul. Szkolna 8 tel. 278-23-36
3.	Ulice: Grunwaldzka, Jana z Kolna, Kolonie pod Janowem i Borkowem, Kościelna , Księcia Janusza, Łabno Duże, Łabno Małe, Łazienna, Mikołaja Kopernika, Ogrodowa, Pl. Kard. Stefana Wyszyńskiego, Pl. Wolności.	Zakład Doskonalenia Zawodowego w Kolnie ul. Księcia Janusza 40 tel. 278- 28-54
4.	Ulice: 11 listopada Nr 12, 14, 16, 18, 20, Teofila Kubraka, Marii Konopnickiej 2, 3, 3a 4 ,5, Wojska Polskiego 24, 26, 28, 30.	Filia Szkoły Podstawowej Nr 1 w Kolnie ul. Marii Konopnickiej 1 tel. 278-28-30
5.	Ulice: Ciepła, Kolejowa, Kolonie pod Rupinem,11 listopada Nr 1, 6, 7, 8, 10, 15, 17, Sportowa, Targowa.	Starostwo Powiatowe w Kolnie ul. 11-go Listopada 1 tel. 278 –24-29
6.	Ulice: Gen. Władysława Sikorskiego Nr 2, 3, 3a, 3b, 3c, 4, 5, 6, 8, 10, 11 Listopada 3, Stanisława Milewskiego, Wojska Polskiego Nr 36, 38a, b, c, d, e, f, g, h, i.	Zespół Szkół Ponadgimnazjalnych w Kolnie ul. Wojska Polskiego 34 tel. 278-26-61
7.	Ulice: Brzozowa, Dębowa, Kasztanowa, Klonowa, Marii Dąbrowskiej, Sosnowa, Świerkowa, Wincentego Witosa, Wojska Polskiego Nr 67, 67a, 69, 69 a.	Przedszkole Nr 4 w Kolnie ul. Wincentego Witosa tel. 278- 20-06
8.	Szpital Ogólny w Kolnie	Szpital Ogólny w Kolnie ul. Wojska Polskiego 69 tel. 278-23-50

BURMISTRZ MIASTA
Mieczysław Śniadach

Lokal wyborczy w Szkole Podstawowej Nr 2 przystosowany jest dla osób niepełnosprawnych.
Głosowanie w lokalach wyborczych w dniu 13 czerwca br. przeprowadzone zostanie w godz. od 6^{00} do 22^{00}.

"Doradztwo Europejskie"
Sławomir Gromadzki

Stary Gromadzyn 3, 18-500 Kolno
REGON 451188187
NIP 291-005-79-66

Zapraszam wszystkich rolników do nowego
Powiatowego Centrum Dopłat Obszarowych
ul. Kolejowa 1, I piętro – Biurowiec GS

- Dopłaty obszarowe – wypełnianie wniosków
- Przygotowywanie map rozłogów pól i pomiarów działek rolnych pod dopłaty obszarowe

ROLNIKU! NIE CZEKAJ NA OSTATNIĄ CHWILĘ!!!

Tel. 278 34 02 lub 0 600 709 422

mgr inż. Sławomir Gromadzki

Doradca w zakresie prowadzenia działalności gospodarczej i zarządzania.

Olimpijczycy

Z ogromną przyjemnością pragniemy poinformować, że Katarzyna Walińska, uczennica Zespołu Szkół Ponadgimnazjalnych w Kolnie (bardziej znanego jako LO im. A. Mickiewicza), brała udział w centralnych zawodach XXXV Olimpiady Języka Rosyjskiego i uzyskała tytuł finalisty. Pozwala jej to na zwolnienie z matury z owego języka oraz części egzaminów na studia.

Szkoła doczekała się też dwóch finalistek wojewódzkich zawodów XIX Olimpiady Wiedzy Ekologicznej. Są nimi Ewa Rogińska, uczennica kl. IV i Marta Malinowska, uczennica kl. II.

Tymczasem Natalia Samorajczyk zajęła dziewiąte miejsce w V Podlaskich Mistrzostwach w Ortografii pod patronatem Prezydenta RP. Gratulujemy sukcesów!!!

Kangur

Pod ta nazwą kryje się prócz sympatycznego zwierzaka także międzynarodowy konkurs matematyczny dla uczniów. W tym roku dzieci ze szkół podstawowych z Kolna i gminy Kolno przystąpiły do niego w salach Szkoły Podstawowej nr 1.

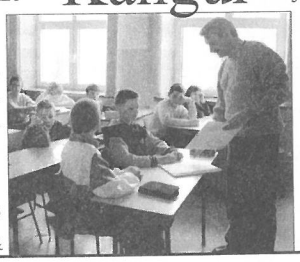

Chyba stanowiło to okoliczność sprzyjającą miejscowym uczniom, bowiem jednym z laureatów konkursu został Adrian Banach uczący się w klasie VI B pod opieką Kazimierza Korzepa! Tak, został laureatem całego Międzynarodowego Konkursu Matematycznego „Kangur 2004", a nie tylko jakiegoś etapu! W nagrodę na początku lipca pojedzie do Czech.

KJS

Starosta zostaje!

Swoistym patem politycznym zakończyła się próba odwołania starosty Stanisława Wiszowatego. Okazało się bowiem, że opozycyjna grupa radnych nie jest na tyle silna aby go odwołać, lecz wystarczająca aby mu szkodzić.

Przed decydującym głosowaniem starosta długim wywodem bronił swoich racji. Możliwe, że zmęczył tym swych oponentów. W każdym razie głosowanie wykazało dziewięć głosów za odwołaniem, co było liczbą niewystarczającą. Jednak opozycja doprowadziła do nieuchwalenia absolutorium za wykonanie zeszłorocznego budżetu.

Rezygnacja z funkcji przewodniczącego Grzegorza Szczecha nie doczekała się reakcji rady, a zatem zyskała bierną akceptację radnych. Do czasu powołania nowego przewodniczącego obrady prowadzi jego zastępca.

KJS

Spod znaku Niebieskiego Krzyża

W Łomży miało miejsce walne zebranie Okręgowego Wodnego Ochotniczego Pogotowia Ratunkowego. Z Kolna pojechała na nie delegacja w składzie Zbigniew Podeszwik, Wiesław Niedbała, Paweł Sikora oraz honorowo burmistrz Kolna, Mieczysław Śniadach. Okazuje się, że nasi ochotnicy są bardzo cenieni na zewnątrz, bowiem Z. Podeszwik został członkiem Zarządu Okręgowego, a W. Niedbała wszedł do komisji rewizyjnej. Mało tego, zostali oni odznaczeni srebrną i brązową odznaką „Zasłużony dla WOPR".

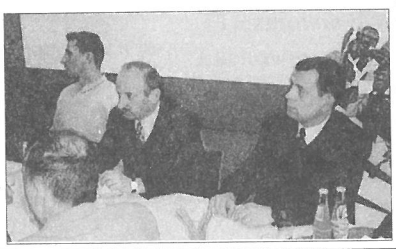

Jednym z pierwszych efektów prac nowego zarządu jest zorganizowanie w Kolnie kursów młodszego ratownika oraz motorowodnych.

KJS

Redakcja pyta Radnych

W ramach dopingowania miejskich radnych do intensywnych prac zadaliśmy im proste pytanie: co zrobiliście w tej kadencji dla Kolna, a szczególnie dla swojego okręgu?

Robert Suchodolski, przewodniczący Rady Miasta Kolna:

- Zacznijmy od cytatu. „Zwycięstwo ma wielu ojców a porażka jest sierotą." Nasze zwycięstwa to skończenie oczyszczalni i to, że miasto będzie miało halę sportową z prawdziwego zdarzenia. Naciskamy na burmistrza i prezesa PECiGWŚ o gazyfikację miasta. Nie da się ukryć, że nawet na moim osiedlu, które miało być super ekologiczne wielu ludzi przestawiło się na drewno z przyczyn czysto ekonomicznych. Tymczasem na całym świecie gaz jest tani i ekologiczny - spala się całkowicie. Firma oferująca doprowadzenie gazu może mówić o dużych kosztach doprowadzenia rur, ale potem ma niskie koszty ich eksploatacji, no i zapewniony zbyt na minimum kilkadziesiąt lat, powinniśmy zatem wynegocjować korzystną umowę.

Obecna rada, której przewodniczę, funkcjonuje normalnym trybem; czasem mamy żywą dyskusję, a czasem nie. Ale w odróżnieniu od poprzedniej mamy o co się spierać, wnioski są przemyślane. Nie głosujemy za oczywistymi bzdurami. Na mój wniosek pozytywnie zaopiniowano plan budowy bezpiecznych przejść przez ul. Wojska Polskiego. Za sukces uważam też podanie ręki topielcowi, jakim są „Uchwyty" i wyrażenie zgody na restrukturyzację zadłużenia wobec miasta.

Na moim osiedlu „Południe II" oświetlono wreszcie drogę do nowego kościoła. To jest naturalny ciąg komunikacyjny, coraz więcej ludzi będzie z niej korzystać, zwłaszcza w perspektywie odbycia tam pasterki już w tym roku. Za mój sukces uważam wprowadzenie przez „Medicare" medycyny szkolnej na terenie miasta. Jest to działalność deficytowa i tylko dzięki dotacji miasta ma sens.

Czas na porażki. Nie udało się utrzymać ani zmniejszyć cen wody a zwłaszcza ścieków. Niestety wynikało to z ustawy. Utknęły rokowania w kwestii gazu. Równie boleśnie odczuwam porażkę w zabiegach na rzecz utworzenia sądu rejonowego i ośrodka migracyjnego ksiąg wieczystych. Ostatnio niestety za przyczyną moich byłych pracowników straciłem wiarę w człowieka, nie podejrzewałem, że można tak wykorzystać pracodawcę. Ale o tym chciałbym napisać do następnego numeru „Miesięcznika"...

Kazimierz Korzep, wiceprzewodniczący Rady Miasta Kolna:

- Całkiem sporo, ale jak na moje odczucie to ciągle mało. Odbyliśmy spotkanie i zawarliśmy porozumienie ze Spółdzielnią Mieszkaniową w zakresie wspólnych inicjatyw, zwłaszcza na osiedlu Witosa. Wymiernym tego efektem powinno być zrobienie parkingów przy ul. Wojska Polskiego 67; spółdzielnia ma zabezpieczyć kostkę, a miasto robotników. W ubiegłym roku zorganizowałem porządki przedświąteczne na tymże osiedlu oraz przyległych domkach. Akcję tę, już w większym zakresie, przeprowadzimy również przed tegorocznymi świętami wielkanocnymi. Z Darkiem Kotlewskim zainicjowaliśmy, a dzięki pomocy Krzysztofa Szostkowskiego zrobiliśmy boisko dla dzieci niedaleko wodociągów. Komisja Budżetu i Finansów, której przewodniczę, wnioskowała o wykonanie kanalizacji burzowej - już wykonanej - i dokończenie ul. Witosa.

Jeśli o całe miasto chodzi, to wielkim sukcesem naszej rady jest doprowadzenie do budowy hali sportowej przy gimnazjum. Przy tej okazji chciałbym zagospodarować cały ten teren, co się wiąże np. z oświetleniem ul. Dąbrowskiej. Z Jankiem Żubrowskim robimy konkursy dla dzieci miejskich, ostatnio był to turniej scrabble. Działając w Miejskiej Komisji Rozwiązywania Problemów Alkoholowych żywo interesuję się działalnością świetlicy środowiskowej. Chciałbym także, w porozumieniu z innymi radnymi, doprowadzić do uruchomienia funduszu stypendialnego, żeby dzieci z rodzin niezamożnych mogły rozwijać swoje zainteresowania. Nie mogę więcej powiedzieć, ale nie jest to już tylko zamiar.

Rozmawiał na początku marca KJS

Turnieje ku czci Konstytucji

Gminny Turniej Piłki Nożnej w rocznicę uchwalenia Konstytucji 3 Maja rozegrano 25 kwietnia w Koźle. Zagrało 6 zespołów z Gminy Kolno. Kolejność końcowa to:

1. LZS Kozioł
2. LZS Borkowo
3. LZS Janowo

4-6 LZS Zabiele, LZS Lachowo, LZS Czerwone

Wszystkie drużyny otrzymały dyplomy i stroje piłkarskie, a LZS Kozioł uhonorowany został Pucharem Wójta.

Powiatowy Turniej Piłki Nożnej w rocznicę uchwalenia Konstytucji 3 Maja rozegrany został 2 maja w Borkowie. Relację z zawodów można przeczytać w sąsiednim artykule.

Przewodniczący PZ LZS Kolno R. Długozima

Borkowo na „sportowo"

Z okazji święta 3 maja odbył się w Borkowie turniej piłki nożnej z udziałem pięciu drużyn. Były to zespoły: LZS Mały Płock, LZS Kozioł, LZS Grabowo, LZS Kolno i gospodarz turnieju LZS Borkowo.

Udziałem w turnieju rozpoczął swoją działalność LZS Kolno. Sam turniej przebiegał w dość miłej atmosferze. Piszę „w dość miłej atmosferze", ponieważ drużyna gospodarzy LZS Borkowo bardzo tą atmosferę psuła. Zachowanie części zawodników z Borkowa przekraczało tak ludzkie jak i sportowe granice przyzwoitości. Myślałem, że z czymś takim jak samosąd, to można spotkać się tylko w filmach o dzikim zachodzie. Zawodnicy z Borkowa pokazali, że jest to możliwe jeszcze w dzisiejszych czasach. Czynu tego prawie dokonali na sędzim tego turnieju. Nonsens tego incydentu polegał na tym, że mimo stronniczego sędziowania na korzyść właśnie drużyny z Borkowa, zawodnicy ciągle uważali, że sędzia nie gwiżdże tak jak oni by chcieli. Przykre jest to, że we wszystkich meczach zawodnicy z Borkowa grali bardzo brutalnie nie szanując zdrowia swoich przeciwników. Ich gra miała mało wspólnego z piłką nożną. Było to tzw. w żargonie piłkarskim - polowanie na kości. W meczu finałowym spotkały się drużyny LZS Borkowo i LZS Komo. Przy stanie 1:1, który to wynik dawał pierwsze miejsce drużynie z Kolna, zawodnicy z Borkowa wyrzucili sędziego z boiska zato, że prawidłowo odgwizdał zagranie ręką piłkarza z Kolna na korzyść Borkowa. Dzięki panu Rolandowi Długozimie - organizatorowi tego turnieju - nie doszło do bardziej drastycznych scen. Dzięki mu za to. Po zakończonym turnieju wszystkie drużyny biorące w nim udział poinformowały pana Długozimę, że w przyszłości nie chcą rozgrywać żadnych meczów w Borkowie. Bardzo miłym akcentem turnieju była drużyna LZS Grabowo. Reprezentowali ją młodzi chłopcy, którzy prezentowali niezły poziom umiejętności piłkarskich. Potwierdzeniem tego było zajęcie trzeciego miejsca w turnieju.

Końcowa tabela turnieju:

1. LZS Borkowo, chociaż jej zwycięstwo nie było w pełni fair-play,
2. LZS Kolno,
3. LZS Grabowo,
4. LZS Kozioł,
5. LZS Mały Płock.

K.L.I.K.

Piłkarze z Ciepłowni

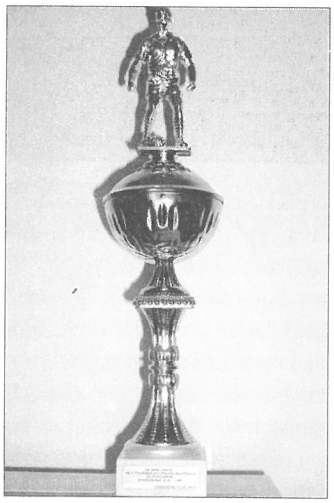

Ekipa kolneńskiego Przedsiębiorstwa Energetyki Cieplnej i Gospodarki Wodno-Ściekowej zagrała 17 kwietnia w I Halowym Turnieju Piłki Nożnej o Puchar Prezesa Zambrowskiego Ciepłownictwa i Wodociągów. Zajęli wysokie, czwarte miejsce. Zauważywszy, że w niektórych ekipach grali zawodnicy ze znanych w regionie klubów sportowych, oraz że zwyciężali z Łomżą i Ostrołęką doskonale rokuje na przyszłość.

Skład drużyny: Jarosław Świerszcz (bramkarz), Ryszard Wróblewski (kapitan), Zbigniew Panasiuk, Zbigniew Święszkowski, Jacek Wołczyński, Mariusz Rakowski, Grzegorz Szymański, Bogusław Lach, Piotr Prusinowski i Dariusz Kotlewski. Honorowym trenerem drużyny był burmistrz Mieczysław Śniadach.

KJS

Anglia 23.03.04 – 1.04.04

O możliwości wyjazdu do Anglii dowiedzieliśmy się dzięki naszej opiekunce klubu europejskiego p.prof. Bogumile Skrodzkiej. Wystarczyło zebrać grupę, no i oczywiście wpłacić określoną sumę, którą dyplomatycznie przemilczę. Nie była ona jednak przerażająca, powiem więcej – wręcz przychylna.

Gdy już uzbieraliśmy grupkę, pozostało jedynie cierpliwie czekać i pakować się.

W upragniony dzień wyjazdu zostaliśmy pożegnani przez nasze panie dyrektor i odjechaliśmy w „siną dal". Po drodze zabraliśmy ze sobą grupę młodzieży z Jarocina, która podróżowała razem z nami do Anglii.

Szczerze mówiąc podróż była porażająca – jechaliśmy przez Polskę, Niemcy, Holandię, Belgię i Francję, gdzie w Calais popłynęliśmy promem do angielskiego portu Dover.

Z początku, jak to bywa, nie byliśmy szczególnie zachwyceni. 30 godzin w autobusie nie należy do przyjemności. Gdy zmęczeni wsiedliśmy na prom wizja 1.5 godz. na morzu również nie była przyjemna. Lecz gdy tylko we mgle zaczęły pojawiać się białe, strome kształty angielskiego brzegu, całe zmęczenie odeszło, bo oto cel, tuż tuż!

Co prawda nie padaliśmy na brzegu na kolana i nie całowaliśmy angielskiej ziemi jak to czynił Robin Hood po powrocie z krucjaty – lecz uczucia zadowolenia, gdy już byliśmy na miejscu, nie da się opisać. Stąpając po wybetonowanym wybrzeżu portu w Dover, nieco baliśmy się – bo oto my, myszy z Polski będziemy rozmawiać z prawdziwymi Anglikami. Co ciekawe pierwszą, nieco przymusową rozmowę odbyliśmy już po 10 minutach pobytu, gdy pan celnik wypytywał się o nasze zamiary względem Anglii, po czym łaskawie wysłuchiwał naszych pierwszych sorry, I don't understand.

Miejscowość, która była naszym domem przez najbliższe dwa tygodnie okazała się uroczym miasteczkiem Arundel. Mieszkaliśmy w komfortowych warunkach (czterogwiazdkowym schronisku młodzieżowym).

Pierwszy dzień po podróży spędziliśmy w Londynie. Rozpoczęliśmy go wizytą w Polskim Ośrodku Społeczno-Kulturalnym. Tam poznaliśmy m.in. ministrów I Rządu Polskiego na Emigracji. Spotkanie to było dla nas niezapomnianą lekcją historii. Dalsza część dnia dotyczyła zwiedzania najznakomitszych miejsc w centrum Londynu: Houses of Parllament, Big Ben, Science Museum. W Natural History Museum przeżyliśmy symulację trzęsienia ziemi, zobaczyliśmy mnóstwo dinozaurów (ruszają się jak żywe).Ale najbardziej niezwykłe było to, że w murach muzeum kręcono film o przygodach najsłynniejszego czarodzieja świata – Harry'ego Pottera. Czuliśmy się tam jak w Hogwarcie.

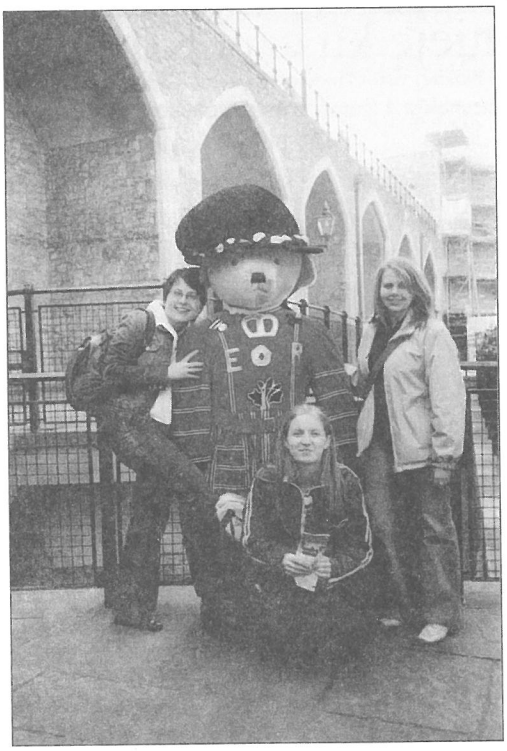

Kolejny dzień w Londynie także przyniósł nam wiele emocji. Odbyliśmy spacer po St. James's Park do ogromnego pałacu Buckingham. Królowa była w domu lecz nie miała dla nas czasu. Zostawiliśmy ją i podążyliśmy w stronę Soho i China Town. Zwiedziliśmy National Gallery a z gigantycznego London Eye podziwialiśmy wspaniałą panoramę miasta. Pod koniec dnia zrobiliśmy zakupy na Oxford Street.

Dzień kolejny to wizyta w Oxfordzie. Co to Oxford - każdy wie, lecz nawet bez znajomości tego miejsca czuć w powietrzu bardzo specyficzną atmosferę nauki, powagi, skupienia. Odbyliśmy spacer po dzielnicy akademickiej, Starym mieście, zwiedziliśmy Asmolean Museum i otrzymaliśmy zadania językowe. Polegały one na zadawaniu pytań przechodniom i zanotowaniu uzyskanych odpowiedzi. Po powrocie do Arundel na warsztatach przedstawialiśmy swoje prace.

Następnego dnia zwiedzaliśmy kurort pt. Brighton. Tam także czekały nas zadania językowe. Pochodziliśmy po molo, plaży, uczestniczyliśmy we mszy w polskim kościele i pojechaliśmy do naszego hostel by mieć lekcje po angielsku.

Dzień kolejny to pobyt w Aldenham School. Jest to prywatna szkoła z tradycjami wyglądająca jak wioska studencka. To dopiero był Hogwart! Uczniowie nosili uniformy, mieli prawdziwe Dormitoria i jadali w pomieszczeniach gdzie na ścianach wisiały obrazy ważnych osobistości. Cudo! Jednak bardzo drogie. Za rok nauki trzeba tu zapłacić 19 tys. funtów. Czytelnik niech sobie przeliczy (1 funt=7 PLN). Zainteresowanych odsyłam do strony internetowej szkoły www .aldenham. com.

Ostatniego dnia byliśmy jeszcze raz w najbogatszym mieście Europy. Złożyliśmy wizytę w Ambasadzie Polskiej, zwiedziliśmy najstarszą angielską siedzibę królów Tower of London. Najbardziej podobały nam się królewskie klejnoty koronne oraz strażnicy w czerwonych uniformach i czarnych niedźwiedzich czapach. Następnie udaliśmy się do Greenwich by zrównać się z zerem. Na południku oczywiście. Wieczorem podsumowanie zadań językowych i pakowanie.

Podróż do Polski była łatwiejsza lecz smutna, bo oto znów należało wracać do szarej rzeczywistości. Umilali nam drogę panowie kierowcy robiąc nam dyskoteki disco polo i osładzając życie gorącą czekoladą

Anglia to piękny kraj wielu narodowości, pełen pięknych miejsc i sympatycznych ludzi. Nigdy i nigdzie tak szybko nie przyswoiłam słów, zwrotów po angielsku.

Ach gdybym mogła cofnąć czas lub zatrzymać go w miejscu. A tak na razie : see you next...year? (maybe,I wish).

Dorota Skrzos

Od 1 września 2004 r.
w Zespole Szkół Ponadgimnazjalnych w Kolnie
rozpoczyna działalność

LICEUM OGÓLNOKSZTAŁCĄCE DLA DOROSŁYCH

(nauka bezpłatna w systemie zaocznym)

Aby się zapisać należy posiadać świadectwo ukończenia ośmioklasowej szkoły podstawowej
Zainteresowanym informacji udziela sekretariat szkoły
tel. 278-26-61 w godz. 8.00-14.00 od poniedziałku do piątku.
Termin składania podań o przyjęcie do szkoły upływa 20 sierpnia 2004 r.

I Śniadanie Europejskie

Wejście Polski do Unii Europejskiej 1 maja 2004 r. członkowie naszego klubu świętowali na dziedzińcu Zamku Ujazdowskiego w Warszawie. Zaproszenie na Pierwsze Śniadanie Europejskie otrzymaliśmy od Polskiej Fundacji im. Roberta Schumana co poczytujemy sobie za wielkie wyróżnienie. W imprezie uczestniczyli m.in. prezes fundacji Róża Thun, minister ds. europejskich, pierwszy polski komisarz w UE Danuta Hubner, pierwszy polski premier III RP Tadeusz Mazowiecki, b. minister spraw zagranicznych prof. Bronisław Geremek, pierwszy negocjator Jan Kułakowski, sekretarz w Kancelarii Prezydenta Dariusz Szymczycha a także przedstawiciele korpusu dyplomatycznego, Kościoła i organizacji pozarządowych. Całość prowadziły prezenterki 2TVP: Katarzyna Dowbor, Agata Młynarska, Jolanta Fajkowska. Po wystąpieniach gości chór wykonał „Odę do radości" w kilku językach. W niebo wzbiły się balony w kolorach flag polskiej i unijnej – białe, czerwone, żółte i niebieskie. Ponadto w programie był występ zespołu muzycznego oraz wspólne zdjęcie wszystkich uczestników. Spotkanie zakończyło lekkie europejskie śniadanie.

BEZPIECZEŃSTWO NA DRODZE TO NIE PRZYPADEK

Światowa Organizacja Zdrowia / WHO/ zwraca szczególną uwagę na najbardziej

istotne i aktualne problemy zdrowotne świata.

W 2004r. Hasło Roku WHO brzmi: „Bezpieczeństwo na drodze to nie przypadek".

Poświecone będzie ono szeroko rozumianym problemom bezpieczeństwa na drogach oraz działań zmniejszających obrażenia i urazy powstałe na skutek wypadków drogowych.

Zbyt często bezpieczeństwo na drogach traktowane jest wyłącznie jako problem sektora transportu, a nie problem zdrowia publicznego.

Każdego dnia na drogach całego świata wypadkom ulega około 14 tys. osób, z czego około 3 3 tys. umiera, a około 5 tys. pozostaje niepełnosprawnymi do końca życia.

Każda z tych osób ma rodzinę, przyjaciół, kolegów, którzy zostali dotknięci ta tragedią.

Aktualne dane dotyczące wypadków na drogach są alarmujące.

W Polsce wypadki i zatrucia są jedną z głównych przyczyn zgonów: trzecią wśród dorosłych i pierwszą w grupie ludzi młodych.

Wskaźnik zabitych w wypadkach drogowych w Polsce wynosi: na 100 wypadków - 14-16 osób, na zachodzie 5-6 osób.

Jeśli nie będą prowadzone masowe, zorganizowane działania profilaktyczne, to do roku 2020

liczba osób zabitych lub niepełnosprawnych w wyniku wypadków drogowych wzrośnie aż do 60%.

Głównymi problemami bezpieczeństwa ruchu drogowego są:

-zły stan infrastruktury drogowej
-nadmierna prędkość jazdy
-nietrzeźwi użytkownicy dróg /alkohol, narkotyki, leki/
-niestosowanie środków bezpieczeństwa: kasków, pasów, fotelików
-zachowania agresywne na drodze
-moda na brawurowa jazdę
-zły stan techniczny pojazdów
-brak szybkiej i skutecznej pomocy przedlekarskiej
-długi okres czasu między wypadkiem a hospitalizacją pacjenta.

W związku z powyższym zostały podjęte działania profilaktyczne przez PSSE w Kolnie /komórka oświaty zdrowotnej/ mające na celu edukację społeczeństwa w ramach w/w problemu zdrowotnego. Została nawiązana współpraca z Powiatową Komendą Policji w Kolnie

W ramach współpracy przeprowadzono zajęcia edukacyjne w 3 szkołach podstawowych: Janowo, Rogienice Wlk. Kolno i Gimnazjum w Grabowie.

Oprócz wspólnych działań z PSSE w Kolnie, pracownicy Policji w ramach Tygodnia Kultury Ruchu Drogowego – który przypada w dn. 5-10 kwietnia , przeprowadzali zajęcia w szkołach podstawowych Czerwone ,Łacha, Ksebki, Grabowo.

Odbyły się również spotkania edukacyjne z młodzieżą ponadgimnazjalną w Zespole Szkół Technicznych w Kolnie ul. Kubraka 6 oraz Zespole Szkół Ponadgimnazjalnych w Kolnie ul.Wojska Polskiego 44.

W Zespole Szkół Technicznych w Kolnie odbył się konkurs ruchu drogowego dla szkół podstawowych i gimnazjalistów, w którym wzięło udział 10 szkół podstawowych i

8 gimnazjów. Uczestnikom rozdano nagrody..

Współpraca z funkcjonariuszami Policji układała się bardzo dobrze, na pewno będzie jeszcze okazja do wspólnych przedsięwzięć dot. aspektów zdrowego stylu życia.

Państwowy Powiatowy Inspektor Sanitarny w Kolnie

GMINA MAŁY PŁOCK

„WIOSNA W POEZJI"

W dniu 26 marca 2004 r. w Szkole Podstawowej w Chludniach odbyła się II edycja Gminnego Konkursu Recytatorskiego „Urok Pani Wiosny".

W konkursie rywalizowali uczniowie szkół gminy Mały Płock: Rogienice Wielkie, Chludnie i Mały Płock.

Idea konkursu to pokazanie dzieciom i młodzieży, że w skomputeryzowanej i pełnej elektroniki dobie można wspaniale bawić się wierszem, a jednocześnie bawić innych. Szerzenie kultury żywego słowa i doskonalenie sztuki mówienia należą do nadrzędnych celów konkursu, gdyż „najlepszym dowodem oświaty narodu jest wydoskonalenie czystości i dokładności jego wymowy..."

Prezentacje recytatorów oceniało profesjonalne jury: p. G. Charubin, p. D. Żelazna, p. B. Staniszewska, p. E. Chrzanowska i p. J. Borkowska, które wyłoniło 9 laureatów:

Klasy IV

I miejsce – Łępicka Natalia (SP Rogienice Wielkie)

II miejsce – Cwalina Patrycja (SP Chludnie)

III miejsce – Chludzińska Sylwia (SP Chludnie)

Klasy V

I miejsce – Jurzak Martyna (SP Chludnie)

II miejsce – Wądołowska Aneta (SP Rogienice Wielkie)

III miejsce – Andrzejewska Martyna (SP Mały Płock)

Klasy VI

I miejsce – Sendrowska Barbara (SP Chludnie)

II miejsce – Sobocińska Marlena (SP Rogienice Wielkie)

III miejsce – Zaorska Monika (SP Rogienice Wielkie) Wszeborowska Emilia (SP Chludnie)

Po odebraniu dyplomów i nagród przyszedł czas na występ laureatów, którzy jeszcze raz popisali się kunsztem recytatorskim. Później nastąpił słodki poczęstunek przygotowany przez gospodarzy.

„Święto wiersza", które miało miejsce w Szkole Podstawowej w Chludniach było ważnym wydarzeniem kulturalnym i na długo pozostanie w pamięci jego uczestników.

Dzieci i młodzież czekają na wszelkie twórcze pomysły nauczycieli. Organizujmy jak najwięcej interesujących konkursów, bo one prowadzą do procesu „rozjaśniania mózgów oraz ulepszania serc..."

Jadwiga Borkowska

Państwo Joanna i Jan Miłosek w konkursie Agroliga 2004

Rusza kolejna edycja konkursu Agroliga jest organizowanego przez miesięcznik "AgroBazar", Redakcję Audycji Wsi i Rolnictwa, Program I TVP S.A. oraz Centra i Ośrodki Doradztwa Rolniczego. W woj. podlaskim organizatorem pierwszego etapu konkursu jest Wojewódzki Podlaski Ośrodek Doradztwa Rolniczego. Patronat pełnią: Minister Rolnictwa i Rozwoju Wsi, Prezes TVP S.A., Prezes ARiMR, Prezes ARR oraz Stowarzyszenie AgroBiznesKlub. Celem konkursu jest wyłonienie Mistrzów Krajowych Agroligi 2004 w kategoriach: Rolnicy i Firmy.

Konkurs przebiega w dwóch etapach: wojewódzkim i krajowym.

Pierwszy etap rozpoczyna się w marcu 2004 r. poprzez wydrukowanie regulaminu w biuletynach informacyjnych wydawanych przez Centra i Ośrodki Doradztwa Rolniczego.

Na podstawie regulaminu do Wojewódzkich Ośrodków Doradztwa Rolniczego powinny wpływać zgłoszenia kandydatów - zarówno w kategorii Rolnicy jak i Firmy - wyłącznie z terenu danego województwa. Wojewódzkie Ośrodki Doradztwa Rolniczego powołają komisje, które dokonają oceny zgłoszeń. Ocena zgłoszeń odbędzie się w I połowie czerwca.

W kategorii Firmy w tym roku nie dokonano zgłoszenia. W kategorii Rolnicy wytypowano gospodarstwo państwa Joanny i Jana Miłosek ze wsi Zabiele Zakaleń gmina Kolno.

Gospodarstwo rolne państwa Miłosek posiada 33,83 ha powierzchni, dodatkowo dzierżawią 7 ha użytków rolnych. Do końca ubiegłego roku gospodarstwo specjalizowało się w hodowli trzody chlewnej i bydła mlecznego.. Dominującym kierunkiem stała się produkcja mleka. W roku 2003 od 20 krów sprzedali 113663 litrów mleka, w tym 100% w klasie ekstra oraz 970 kg żywca cielęcego, 1500 kg żywca wołowego i 4400 kg żywca wieprzowego. Stopniowo powiększane jest stado podstawowe bydła mlecznego. Obecnie posiadają 25 krów. Średnia wydajność od krowy wynosi 5683 litrów. Warunki utrzymywania bydła i pozyskiwania mleka są dostosowane do wymogów Unii Europejskiej. Docelowo będą utrzymywali 35 krów od których uzyskają 196000 litrów mleka rocznie.

Struktura zasiewów jest dostosowywana do potrzeb żywienia bydła. W strukturze zasiewów 5 ha stanowi kukurydza z której rolnik sporządza kiszonkę oraz 5 ha mieszanki traw z motylowymi z których sporządzana jest sianokiszonka w belach. Latem żywienie oparte jest na zielonce pastwiskowej, natomiast zimą na sianokiszonce, kiszonce z kukurydzy oraz paszach treściwych własnych i z zakupu.

Rodzina państwa Miłosek jest wielopokoleniowa, składa się z ośmiu osób.

Gospodarstwo od lat współpracuje z ZDR w Kolnie. Gospodarze są ludźmi młodymi, otwartymi na współpracę , chętnie dzielą się swoimi doświadczeniami z osobami odwiedzającymi gospodarstwo. Gospodarstwo ma estetycznie zagospodarowane obejście. Wokół domu jest trawnik, dużo kwiatów i krzewów ozdobnych . Wokół budynków inwentarskich panuje ład i porządek.

Alina Kajko

Kurpiowskie kwiaty

Dobra gospodyni na Kurpiach potrafiła ze zwykłej, prostej izby zrobić istne kolorowe cudo. Chaty zdobiono przede wszystkim z okazji świąt, a także uroczystości rodzinnych. Każdą wolną chwilę kobiety spędzały na tworzeniu przemyślnych wzorków z bibuły, głównie kwiatów.

Tak nakazywała tradycja i tego domagała się wrodzona potrzeba czynienia życia barwniejszym i ciekawszym.

Jak ową kulturę naszych przodków można ratować, zachować i propagować przekonaliśmy się sami na warsztatach sztuki ludowej, pt. „Kurpiowskie kwiaty", które odbyły się 23.04.04 w Szkole Podstawowej w Chludniach, a prowadziły je prawdziwe mistrzynie: p. mgr Alicja Dobrowolska i p. mgr Grażyna Mróz-Kabacik ze Szkoły Podstawowej w Miastkowie oraz p. Dorota Bonus z Koła Gospodyń Wiejskich w Miastkowie.

Dzieci i młodzież wspólnie ze swoimi matkami uczyły się wykonywać kurpiowskie kwiaty: krokusy, przebiśniegi, słoneczniki, dalie i pompowane róże oraz bukiety i koszyczki. Najtrudniej było z żonkilami, które wymagały niezwykłej precyzji.

Efekty zostaną zaprezentowane na specjalnie przygotowanej wystawie.

Mamy nadzieję, że warsztaty zachęcą dzieci, młodzież i rodziców do dalszej pracy przy tworzeniu rękodzieła ludowego i poznania „Małej Kurpiowskiej Ojczyzny"

Jadwiga Borkowska
Ewa Supińska

Kwiecień – miesiącem kultury zdrowotnej...

– z tej okazji w dniu 7.IV 2004 r. w Szkole Podstawowej w Małym Płocku odbył się apel, którego celem było propagowanie profilaktyki zdrowotnej, wyrabianie pozytywnego stosunku do lekarzy i służby zdrowia, promowanie zdrowego stylu życia poprzez spożywanie produktów mlecznych. Ciekawym zachęceniem do tego były inscenizowane wiersze i piosenki oraz plakaty w wykonaniu najmłodszych dzieci z klas przedszkolnych pod kierunkiem pani M. Przyborowskiej, B. Pisowockiej, A. Konopka oraz uczniów kl. III b pod kierunkiem pani Aliny Skrodzkiej. Honorowym gościem apelu była pielęgniarka szkolna pani B. Kaczmarczyk.

Całość zakończyły zagadki o tematyce zdrowotnej, w których nagrodami były produkty mleczne.

Alina Konopka
Alina Skrodzka

AUTO GAZ KOLNO

SAMOCHODOWE Instalacje gazowe
z pełną elektroniką * wtryski gazowe

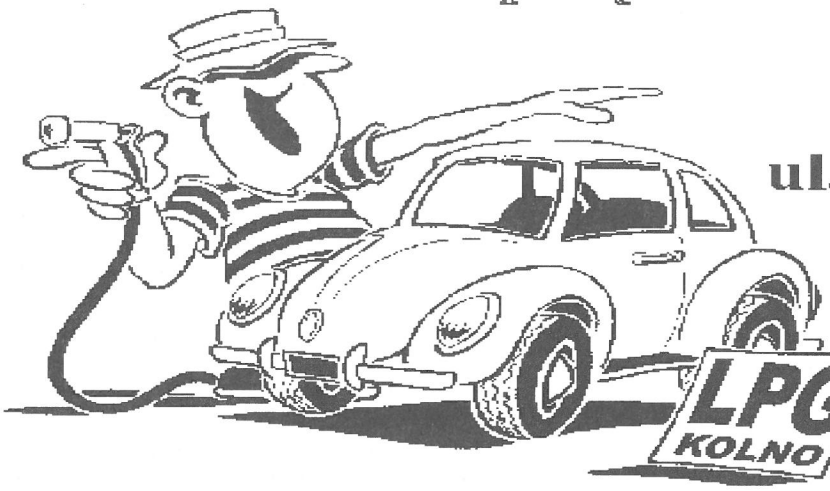

Kolno
ul. Ks. Janusza 19
tel. (086) 278 20 17
kom. 0 694 350 782

LPG KOLNO

RATY

LZS odznacza

Są między nami tacy, którzy pracują dla innych i robią to za niewielkie pieniądze, czy nawet kompletnie za darmo. Nie potrzaebują do tego poklasku, jednak bardzo miłe są momenty, gdy ktoś ową pracę doceni. A już szczególnie miło, gdy takim podziękowaniem staje się odznaczenie.

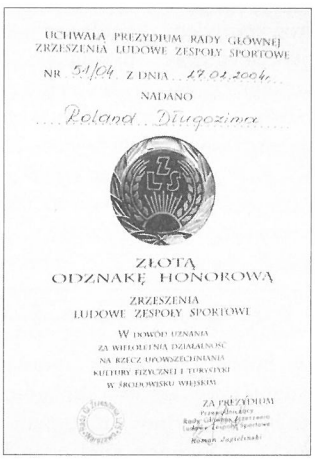

UCHWAŁA PREZYDIUM RADY GŁÓWNEJ ZRZESZENIA LUDOWE ZESPOŁY SPORTOWE
NR 54/04 Z DNIA 17.04.2004
NADANO
Roland Długozima

ZŁOTĄ ODZNAKĘ HONOROWĄ
ZRZESZENIA LUDOWE ZESPOŁY SPORTOWE
W DOWÓD UZNANIA ZA WIELOLETNIĄ DZIAŁALNOŚĆ NA RZECZ UPOWSZECHNIANIA KULTURY FIZYCZNEJ I TURYSTYKI W ŚRODOWISKU WIEJSKIM
ZA PREZYDIUM

Wieloletnia praca naszych działaczy na rzecz lokalnego sportu ludowego znalazła uznanie w oczach władz Zrzeszenia Ludowe Zespoły Sportowe. W efekcie przewodniczący zrzeszenia kolneńskiego Roland Długozima uhonorowany został najwyższym odznaczeniem LZS – Złotą Odznaką Honorową, zaś burmistrz Kolna Mieczysław Śniadach dostał odznakę srebrną. Kolega Roland odebrał ją w Warszawie z rąk Romana Jagielińskiego. Jak sam mówi, był najmłodszym odznaczonym działaczem i zdziwił się, że wyczytano jego nazwisko.

Życzymy długiej owocnej pracy dla satysfakcji własnej i pożytku środowiska!

KJS

Burmistrz Miasta Kolna zaprasza całe rodziny a w szczególności dzieci w dniu **22.05. 2004** r. na Stadion Miejski. Odbędzie się wtedy bowiem w ramach obchodów III Kolneńskich Dni Rodziny **Piknik Rodzinny**. Dobrą zabawę, niespodzianki oraz konkursy zapewnią klauni grupy „Ruphert Rico". Początek festynu **o godz. 15.00**.

zapraszamy do nowo otwartego sklepu „Shop – Pracz" obok myjni „KARCHER".

W sprzedaży oferujemy:
- proszki do prania na wagę
- płyny do mycia luzem

!!! NISKIE CENY !!!

SHOP PRACZ

Adres:
18-500 Kolno
ul. Wojska Polskiego 46 F
TEL: 278 40 00

Ekologia na co dzień.

„Jeśli patrzysz na drzewo i widzisz cud – wtedy wreszcie zobaczyłeś drzewo"
(A.de Melo)

22 kwietnia każdego roku obchodzimy Światowy Dzień Ziemi. Jest to okazja do podjęcia działań mających na celu poprawę stanu środowiska naturalnego. Polska również od kilku lat, bierze udział w tej ogólnoświatowej akcji.

We wrześniu organizowane jest tzw. „Sprzątanie świata", którego celem przewodnim jest zwrócenie uwagi na problemy ochrony środowiska, a zwłaszcza na konieczność ograniczania ilości odpadów oraz ich właściwego składowania i przetwarzania. Tego rodzaju zajęcia są wspaniałą i jakże potrzebną lekcją ekologii. Należy oczywiście stale pamiętać o tym, aby jak najmniej śmiecić przez cały rok. Bowiem od nas samych w dużym stopniu zależy to, czy nasze środowisko będzie czyste i zdrowe a więc zarazem przyjazne i bezpieczne dla nas samych.

Wynika z tego konieczność kształtowania świadomości ekologicznej dzieci i młodzieży, a za ich pośrednictwem wprowadzanie zmian w preferencjach dotyczących stylu życia dorosłych. Poszukiwanie nowych strategii kształcenia dla ekorozwoju wskazuje na decydującą rolę nauczycieli w procesie formowania postaw prośrodowiskowych. Pracę nad „modelowaniem sylwetki" człowieka żyjącego w harmonii z przyrodą należy rozpocząć już w młodszych klasach szkoły podstawowej. Czyli tak oddziaływać wychowawczo na dzieci, aby przesłanie: „Jestem odpowiedzialny za siebie i środowisko, w którym żyję" towarzyszyło im przez całe życie.

Tak więc edukacja ekologiczna to jeden z istotnych elementów współczesnej edukacji w szkole. Pozwala ona kształtować świadomość bycia człowiekiem dbającym o przyrodę, czystość otoczenia i chęć zdobywania wiedzy związanej z tym tematem.

Jak jednak w sposób przystępny przedstawić uczniom nauczania zintegrowanego ten temat?

Pomysłów jest wiele, ale nie wszystkie nadają się dla tej grupy wiekowej i obejmują swoim działaniem wszystkich uczniów klas I – III.

Edukację ekologiczną prowadzimy w swojej szkole od wielu lat. Naszym marzeniem było jednak prowadzenie takiej edukacji na szerszą skalę wśród dzieci, aby działania ich zintegrowały się. Jednym z zadań kampanii prowadzonej w ZSP w Stawiskach było wdrożenie programu „Śmieci precz, słońce świeć". Program ten łączył treści związane ze zdrowym stylem życia, z elementami ekologii dotyczącymi zanieczyszczeń powietrza. Do współpracy zachęciliśmy nauczycieli oraz rodziców.

W dniu 24 września rozpoczęliśmy swoją działalność „Sprzątaniem Ziemi". Każda klasa miała wyznaczony teren do oczyszczenia. Wszyscy sprawnie i dokładnie wywiązali się ze swoich działań. Rola nauczycieli polegała na koordynowaniu pracy uczniów i uświadomieniu jak wiele znaczy otaczające nas czyste środowisko.

Uczulałyśmy również dzieci na to, że obok nas ludzi żyją zwierzęta, czasem głodne i bezdomne. Toteż zorganizowałyśmy akcję i wspólnie z uczniami przekazałyśmy pieniądze na Towarzystwo Opieki nad Zwierzętami w Łomży.

Odbyły się też spotkania z ludźmi zajmującymi się ochroną środowiska.

Dużym przedsięwzięciem było zorganizowanie w ogrodzie szkolnym „Ptasiej stołówki", wcześniej ogłoszono konkurs pod hasłem: „Najpiękniejszy karmnik", na który wpłynęło około 100 karmników i budek lęgowych.

Podczas obchodów Dni Ziemi uczniowie wspólnie tworzyli plakaty zachęcające do ochrony środowiska, oszczędzania wody i energii elektrycznej.

Wiele radości sprawiła uczniom „Parada Zielonych". 22 kwietnia wspólnie przemaszerowaliśmy ulicami naszego miasteczka, niosąc transparenty z hasłami ekologicznymi i rozdając przechodniom ulotki zachęcające do prowadzenia ekologicznego stylu życia. Parada bardzo zainteresowała mieszkańców, zadawali pytania, poznawali treść ulotek.

Na zakończenie uczniowie zaprezentowali ciekawy i pouczający program, wskazujący na bogate i różnorodne walory Ziemi oraz na to co jej szkodzi.

Była to dla wszystkich trochę inna lekcja przyrody.

Barbara Chojnowska, Bożena Nowicka

WARTOŚĆ WYPOWIADANYCH SŁÓW

Opublikowany w ostatnim numerze MK artykuł Burmistrza Stawisk M. Waszkiewicza spotkał się z żywiołowym odzewem zarówno pozytywnym jak i negatywnym. W związku z tym publikujemy jeden z nadesłanych do Redakcji listów.

* * *

W społeczeństwie każdy z nas ma do spełnienia jakieś zadanie. Wykonujemy je w różnych zawodach. Możemy powiedzieć, iż wykonanie naszych zadań rozpoczynamy od słowa (słowo rozpoczyna różne prace, różne dzieła). W Piśmie Świętym czytamy, iż na początku było Słowo i wszystko przez Nie się stało.

Pan Marek Waszkiewicz często nie kontroluje swoich wypowiadanych słów (w miejscach publicznych, mediach elektronicznych i w prasie). W gazecie powiatowej „Miesięcznik Kolneński" -Nr 03 (51), inicjatorów referendum nazywa ..."kłamcami, osobami nie godnymi zaufania oraz osobami żądnymi wpływów, władzy i ...mamony „... To co pan pisze, to są właśnie kłamstwa, a kłamstwo - jest to chęć oszukania kogoś. W ten sposób po raz kolejny pan Waszkiewicz chce oszukać mieszkańców miasta i gminy Stawiski. Wieloletni nauczyciel i związkowiec, który kilka razy pomagał panu burmistrzowi w Jego krętej życiowej drodze, został znów fałszywie pomówiony. Panie burmistrzu na pewno nie chciałbym być takim nauczycielem i słynąć z tego z czego słynął nauczyciel Waszkiewicz (jedyny w gminie Stawiski - nauczyciel, który otrzymywał dodatek motywacyjny zero - komentarz pozostawiam państwu). Jak można wytłumaczyć pismo burmistrza do dyrektora szkoły, w którym żąda wyjaśnień dlaczego nauczyciel związkowiec był obecny na sesji poświęconej oświacie. Nauczyciel Waszkiewicz pisał „Uwaga gnębieni" ...Mobbing to najprościej znęcanie się przełożonych nad podwładnymi. Proceder w Polsce nagminnie uprawiany i dotychczas praktycznie nie zbadany i niekaralny. Ale kończą się dobre czasy dla „potworów" za biurkiem, bowiem można już dziś skarżyć tego typu zachowanie.(...) Świetny apel pana Waszkiewicza do gnębionych, żyjących pod przemożną presją przełożonych. Apel nie stracił nic na swojej mocy, a Waszkiewicz pisząc lekką ręką nie tak dawno temu nie przewidział, iż pisze o sobie. Kochani pracownicy szkół, biur i innych jednostek podległych jaśnie panującemu - nie bójcie się, gdyż prawo jest po waszej stronie.

Niedopuszczalne jest wydawanie pochopnych sądów o ludziach, obmawianie, szerzenie oszczerstw itd. Takie postępowanie niszczy dobre imię drugiej osoby. Bardzo trudno taką krzywdę naprawić. Gdyby pan Waszkiewicz miał problemy z pamięcią - oto tylko kilka ważniejszych oszczerczych afer: afera z dyr. ZSZ w Smolnikach, z dyr. SP w Porytem, z lekarzem rodzinnym, z zarządem KS, z Kurator Oświaty, z inicjatorami referendum i jeszcze parę innych. Wszystkim tym skandalom towarzyszyło nieśmiertelne stwierdzenie, iż to pan burmistrz jest bezzasadnie napastowany a Ci, którzy starali się dociec prawdy (za nadwerężenie ich dobrego wizerunku), to automatycznie wrogowie - gminnego włodarza .

Pan Waszkiewicz obecnie często odwołuje się do znanych moralnych autorytetów np. Kardynała Stefana Wyszyńskiego, a jeszcze nie tak dawno temu krytykował Deklarację - papieża Jana Pawła II. Mam nadzieję, iż pan burmistrz czegoś wreszcie nauczy się, będzie kontrolować własne słowa, zacznie wyciągać wnioski z własnych błędów i przestanie zadawać ciosy poniżej przyzwoitości.

Jan W. Szumski

Zachować tradycję

Dnia 7 kwietnia 2004 roku w Gimnazjum im. A. Mickiewicza w Stawiskach odbyły się PREZENTACJE TRADYCJI WIELKANOCNYCH. Było to podsumowanie projektu edukacyjnego, w realizację, którego zaangażowała się cała społeczność gimnazjalna. Celem owego projektu było głębsze poznanie tradycji wielkanocnych od dawna kultywowanych w Polsce.

O godz. 9.50 młodzież inscenizowała misterium pt. „Zbawienie przyszło przez krzyż", na które zaprosiliśmy duchownych: księdza proboszcza Mieczysława Gołaszewskiego i księdza Roberta Ratomskiego. Przeżycia pogłębiły pieśni religijne wykonywane przez chór szkolny.

Następnie odbyła się prezentacja tradycji wielkanocnych oraz prac uczniowskich, które zgodnie z planem zostały wykonane już wcześniej pod czujnym okiem wychowawców. Piękne kolorowe palmy uplecione z różnych materiałów, wycinanki na wzór kurpiowskich oraz oryginalnie ozdobione pisanki oceniała komisja konkursowa.

Talenty literackie ujawnili uczniowie podczas prezentacji ułożonych przez siebie wierszy pt. „Śmigus – Dyngus". Oto przykład:

Leci woda już strugami,
Dzieci biegną z wiaderkami.
Chociaż mokrzy i zmęczeni
wszyscy są zadowoleni.
Wszyscy się cieszą, wszyscy biegają,
Wszyscy się wodą polewają.
Każdy dziś uśmiech ma na twarzy
I nikomu nic złego się nie zdarzy.
I choć przemoczone wszystkie ubrania
Nikt nie chce przerwać obrzędowania.
Bo to jest śmigus-dyngus zwyczaj lubiany
Przez wszystkie dzieci, dziadków, ojców i mamy.

Wiele miłych wrażeń dostarczyły nam również pieśni wykonywane przez uczniów w gwarze ludowej różnych regionów Polski.

Ostatnia konkurencja to ciekawe życzenia świąteczne.

Nie zabrakło też stołu wielkanocnego z kolorowymi ozdobami i potrawami świątecznymi.

W ramach projektu uczniowie i nauczyciele uczestniczyli w otwartej lekcji języka angielskiego na temat: Obchody Świąt Wielkanocnych w Polsce, Wielkiej Brytanii i Mołdawii, przygotowali oprawę muzyczną i komentarze na drogę krzyżową w kościele oraz w Palmową Niedzielę udali się do Łysych na Święto Palm Kurpiowskich.

Uroczystość ta, jak podsumowali respondenci w ankiecie ewaluacyjnej, dostarczyła wielu głębokich przeżyć, miłych wrażeń, wartości poznawczych oraz umożliwiła lepsze przygotowanie się do przeżycia Świąt Wielkanocnych.

Mirosława Pomichowska i Elżbieta Zawrotna

Konkurs i wystawa

Dnia 16.04.2004r. w Szkole Podstawowej nr 2 został rozstrzygnięty Konkurs na Folder Szkoły. Na konkurs wpłynęło pięć prac. Zaangażowało się w nie 27 uczniów. Komisja przyznając wszystkim pracom konkursowym wyróżnienia wyraziła jednocześnie uznanie uczniom, którzy wykonali prace.

Nagrody w tym konkursie ufundował Burmistrz Miasta Kolno – pan Mieczysław Śniadach, Komitet Rodzicielski przy Szkole Podstawowej nr 2 w Kolnie, Kolneński Dom Kultury – bezpłatne wejście do kina „Wrzos" oraz Kryta Pływalnia w Kolnie – 3- krotne, bezpłatne korzystanie z basenu pod opieką wychowawców.

Dyplomy i nagrody zostaną wręczone podczas Festiwalu Nauki w dniu 29.05.04r. w S.P. nr 2.

Prace można będzie zobaczyć na wystawie w S.P. nr 2, jak również na wystawie, jaką zorganizuje KDK.

Ponadto klasa III b S.P. nr 2 ma zaszczyt zaprosić na prezentację prac uczniów na tejże wystawie, które są wynikiem nauki wykonywania wycinanki kurpiowskiej, w czasie lekcji otwartej, na której gościliśmy panią Zofię Samul – twórczynię ludową ze wsi Dęby (gmina Łyse), a także prac, które powstały podczas wycieczki do Skansenu Kurpiowskiego w Nowogrodzie – węglem malowane...

Sponsorom nagród i wszystkim, którzy byli zainteresowani powodzeniem Konkursu - dziękuję.

Danuta Nikonowicz

Na tegoroczne święta wielkanocne młodzież z Gimnazjum im. Papieża Jana Pawła II w Małym Płocku przygotowała pod kierunkiem nauczyciela plastyki mgr Agnieszki Florczykowskiej świąteczne bibeloty: kartki, pisanki, palmy i stroiki wielkanocne.

Najciekawsze prace zostały wysłane na konkurs „Wielkanocne Rozmaitości" zorganizowany przez Kolneński Dom Kultury. Uczniowie wykazali dużą inwencję twórczą i zaangażowanie w przygotowanie prac, dlatego też dużo problemu sprawił wybór kilku z nich na konkurs. Każda z wielkanocnych ozdób przygotowana przez uczniów miała swój niepowtarzalny urok, co zostało również dostrzeżone przez jury KDK, bowiem uczniowie zdobyli aż dwie nagrody za stroik i palmę wielkanocną.

Pozostałe w szkole palmy oraz stroiki od niedzieli palmowej są ozdobą pokoju nauczycielskiego, natomiast kartki wielkanocne zdobią korytarz szkolny, tworząc przemiły, świąteczny i wiosenny nastrój.

Oto niektóre ze świątecznych rozmaitości.

Agnieszka Florczykowska

Święta Wielkanocne – to miłe spotkanie z tradycją. Święta Wielkanocne są żywą okazją do przekazywania młodym pokoleniom tradycji kulturowych. Tą tez okazję wykorzystały przedszkolacy ze szkoły podstawowej w Małym Płocku, które to pod kierunkiem pani Aliny Konopka i współpracy z rodzicami wykonały palmy wielkanocne a następnie wzięły udział we mszy świętej i poświęceniu palm w Kościele w Małym Płocku. Dzieci zręcznie wykonywały kolorowe kwiatuszki, układały zielone gałązki tui, bukszpanu i borówek. Cieszyły się z wykonanej palmy.

Aby jeszcze bardziej przybliżyć dzieciom okres zbliżających się świąt, na korytarzu szkolnym w dniach od 1.04. do 7.04.2004r. zorganizowana została wystawa plastyczna pod hasłem „Wielkanocne rozmaitości". Znalazły się tu prace o następującej tematyce: Pisanka – wycinanka, koszyczek wielkanocny, palma. Pomysłodawcą wystawy była pani A. Konopka przy współpracy z panią Urszulą Góralczyk i M. Żelazna opiekunka samorządu uczniowskiego który to przeprowadził konkurs klasowy na najpiękniejszą pisankę. Ciekawe kompozycje i barwne kolory wprowadzały oglądających w świetny nastrój.

Alina Konopka

Salon meblowy

"Jola"

Duża oferta mebli

Kuchennych, Pokojowych, Tapicerowanych

(meblościanki, segmenty młodzieżowe, komplety i zestawy wypoczynkowe, rogówki, sofy, wersalki) Meble systemowe, Meble stylizowane (dębowe, skórzane). Stoły , Krzesła

Bogata oferta mebli systemowych firmy BLACK RED WHITE

System XXI

System BRW

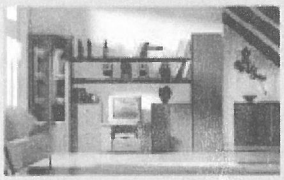

System POP

Sypialnie

System Kent

W sprzedaży również

Skutery, motorowery,

MOŻLIWOŚĆ ZAKUPU W SYSTEMIE RATALNYM

AIG sprzedaż na raty

Zapewniamy transport mebli pod dom Klienta
Na terenie Kolna transport bezpłatny

Zapraszamy

Poniedziałek - Piątek w godz. 9.00 - 17.00
Sobota w godz. 9.00 - 14.00

Jolanta i Andrzej Stachelscy
ul. Wojska Polskiego 46
18-500 Kolno
Tel./fax 0 prefix 86 278 24 84

IV Powiatowe Zawody Pływackie

Tradycyjnie, już po raz czwarty, w celu uczczenia rocznicy uchwalenia Konstytucji 3 Maja, na krytej pływalni przy Gimnazjum w Kolnie, odbyły się IV Powiatowe Zawody Pływackie pod honorowym patronatem Burmistrza Miasta Kolna Mieczysława Śniadacha i Starosty Powiatu Kolneńskiego Stanisława Wiszowatego.

W tegorocznych zmaganiach udział wzięło ponad 150 uczniów szkół podstawowych, gimnazjów i szkół ponadgimnazjalnych z naszego powiatu. Sprawny przebieg zawodów zapewnili członkowie Uczniowskiego Klubu Sportowego „Delfin" oraz nauczyciele wychowania fizycznego z uprawnieniami sędziów w pływaniu II klasy, zrzeszeni w Podkolegium Sędziowskim.

W każdej kategorii wiekowej najlepsi otrzymali pamiątkowe dyplomy i medale. W klasach I-III szkół podstawowych dodatkowo każdy uczestnik zawodów został nagrodzony upominkami rzeczowymi ufundowanymi przez

indywidualnego sponsora, sympatyka pływania – panią Zytę Tertel.

Szkoły Podstawowe: 25 m. stylem grzbietowym kl. I-III: DZIEWCZĘTA: 1 Natalia Waszkiewicz SP2, 2 Paulina Kmieć SP2, 3 Monika Niksa SP1, CHŁOPCY: 1 Tomasz Pikuliński SP1, 2 Piotr Wróblewski SP1, 3 Bartek Urbański SP2; 25 m. stylem dowolnym kl. I-III DZIEWCZĘTA: 1 Julia Panasiuk SP1, 2 Katarzyna Wilińska SP2, 3 Anna Szczytkowska SP1, CHŁOPCY: 1 Piotr Jezusek SP2, 2 Kamil Pikuliński SP1, 3 Szymon Zabłocki SP1; 25 m. stylem grzbietowym kl. IV-VI: DZIEWCZĘTA: 1 Eliza Pomichowska SP2, 2 Martyna Kozak SP1, 3 Joanna Suchodolska SP1, CHŁOPCY: 1 Tomasz Rogowski SP2, 2 Karol Wiszowaty SP1, 3 Marcin Rainko SP1; 25 m. stylem klasycznym kl. IV-VI: DZIEWCZĘTA: 1 Justyna Kotlewska SP1, 2 Justyna Ościłowicz SP1, 3 Justyna Ciołkowska SP1, CHŁOPCY: 1 Marcin Rainko SP1, 2 Maciej Wysocki SP2, 3 Kamil Waszkiewicz SP2; 25 m. stylem dowolnym kl. IV-VI: DZIEWCZĘTA: 1 Katarzyna Sztachańska SP1, 2 Weronika Żelazna SP1, 3 Marlena Wszeborowska SP1, CHŁOPCY: 1 Patryk Bednarczyk SP1, 2 Tomasz Kotlewski SP1, 3 Kamil Waszkiewicz SP2.

Gimnazja: 50 m. stylem grzbietowym: DZIEWCZĘTA: 1 Ewelina Ciołkowska Kolno, 2 Urszula Marchewka Kolno, 3 Aleksandra Mieczkowska Kolno: CHŁOPCY: 1 Łukasz Piłat Kolno, 2 Kamil Bazydło Kolno, 3 Kamil Szczech Kolno; 50 m. stylem klasycznym: DZIEWCZĘTA: 1 Aleksandra Pikulińska Kolno, 2 Martyna Ciołkowska Kolno, 3 Joanna Sosnowska Kolno, CHŁOPCY: 1 Karol Charubin Kolno, 2 Mariusz Lipiński Kolno, 3 Tomasz Skrodzki Kolno; 50 m. stylem dowolnym: DZIEWCZĘTA: 1 Milena Klimek Kolno, 2 Ewelina Ciołkowska Kolno, 3 Małgorzata Banach Kolno, CHŁOPCY: 1 Paweł Kmieć Kolno, 2 Kamil Szczech Kolno, 3 Sebastian Szablak Kolno; 25 m. stylem motylkowym: DZIEWCZĘTA: 1 Aleksandra Pikulińska Kolno 2 Monika Storczyńska Kolno, 3 Milena Klimek Kolno, CHŁOPCY: 1 Łukasz Rejmer Kolno, 2 Łukasz Piłat Kolno, 3 Tomasz Skrodzki Kolno.

Szkoły Ponadgimnazjalne: 50 m. stylem grzbietowym: DZIEWCZĘTA: 1 Magda Wilińska ZSP LO Kolno, 2 Olga Darkowska ZSP LO Kolno, CHŁOPCY: 1 Marcin Rodak ZSP LO Kolno, 2 Arkadiusz Szczech ZST Kolno, 3 Emil Pachucki ZSP Stawiski, 50 m. stylem klasycznym: DZIEWCZĘTA: 1 Bernadetta Olender ZSP LO Kolno, 2 Paulina Pupek Szkoły ZDZ Kolno, 3 Agata Góralczyk ZSP LO Kolno, CHŁOPCY: 1 Łukasz Sadłowski ZSP LO Kolno, 2 Paweł Krupa ZST Kolno, 3 Emil Ruchała ZSP LO Kolno, 50 m. stylem dowolnym: DZIEWCZĘTA: 1 Paulina Pupek Szkoły ZDZ Kolno, 2 Karina Chutkowska ZSP LO Kolno, 3 Anna Sadowska ZSP LO Kolno, CHŁOPCY: 1 Marcin Rodak ZSP LO Kolno, 2 Daniel Skopek ZST Kolno, 3 Arkadiusz Świderski ZDZ Kolno

Renata Pogorzelska

Gdzie te zwycięstwa, gdzie ta radość?

- Może byłoby lepiej, gdyby sezon już się dla nas zakończył? - zastanawiają się kibice Orła - Wszyscy jesteśmy okropnie zdołowani. Nie tak to sobie przecież wyobrażaliśmy. Po zwycięstwie 3:2 nad Hetmanem Białystok w Pucharze Polski zapanowała euforia, która później została stopniowo wyciszona. Mieliśmy nawet walczyć o awans, tymczasem przyjdzie nam bronić się przed spadkiem. Takiego scenariusza nikt nie przewidywał nawet w najczarniejszych snach.- Dlaczego gramy tak słabo? Przyczyn jest zapewne kilka i w każdej opinii może być ziarnko prawdy. Wydaje się, że zawodnicy nie są wystarczająco silni psychicznie - zablokowali się i po prostu nic im ostatnio nie wychodzi. A może trzeba dać na mszę?

Piłkarze obiecywali, że w spotkaniu z Krypnianką w Krypnie walczyć będą o zwycięstwo. Tymczasem kolniacy przegrali aż 1:6, powiększając swoją statystykę kolejnych meczów na wyjeździe bez zwycięstwa do pięciu. - Do końca rundy zostało sześć spotkań, w których musimy wywalczyć jak najwięcej punktów. Nie zamierzamy przecież ponownie przeżywać goryczy spadku - tym razem aż do A klasy. Nie ma co ukrywać, że sytuacja Orła stała się fatalna. Teraz trzeba wywalczyć jak najwięcej punktów, a na zmiany przyjdzie czas w przerwie letniej. Odmłodzony skład nie rokuje pomyślnych perspektyw. Brakuje zawodników starszych wiekiem - a zarazem doświadczonych. Poza tym zmorą drużyny są kontuzje, z powodu których w każdym meczu zespół występuje w innym zestawieniu. Nie zmienia to faktu, że Orzeł spisuje się słabo. Pozostaje tylko wierzyć, że w kolejnych meczach piłkarze spróbują udowodnić nie działaczom i kibicom, ale sobie, że potrafią grać w piłkę.

Dodatkowym powodem do zmartwień jest też dymisja Marka Karwowskiego ze stanowiska Prezesa. Do dnia dzisiejszego nie wybrano nowego kandydata na to stanowisko. Nieprzeceniony jest pan Zbigniew Rainko (człowiek-orkiestra, oficjalnie Kierownik Drużyny), bez którego klub już dawno by się rozpadł. To właśnie na jego barkach spoczywa obecnie (a prawdę mówiąc to od zawsze) obowiązek kierowania zespołem. Nieoficjalnie mówi się, że władzę w klubie ma przejąć Stanisław Sobecki - miejscowy przedsiębiorca, który już okazał pomoc Orłowi poprzez zakupienie strojów dla zespołu juniorskiego.

W historii polskiej piłki nożnej można spotkać wiele podobnych sytuacji, do tej panującej teraz w Orle. Przykładem takich drużyn może być np. Arka Gdynia lub Lechia Gdańsk. Biało-zieloni mieli kiedyś walczyć o awans do ekstraklasy, tymczasem z hukiem spadli do III ligi. Tymczasem Arka Gdynia, tuła się w końcówce tabeli II ligi, nieustannie walcząc o kolejne punkty pozwalające na spokojny byt w II lidze. Miejmy nadzieję, że Orzeł nie podzieli losu drużyn z Pomorza.

Rivam

„Piłkarska Kadra Czeka"

Tradycyjnie, jak co roku, Powiatowe Zrzeszenie LZS w Kolnie wraz z Podlaskim ZLZS zorganizowały Powiatowy Turniej Piłki Nożnej „Piłkarska Kadra Czeka". Grano w zespołach 11-osobowych, jedynie czas meczu był skrócony i wynosił 2 x 20 min.

W kategorii dziewcząt walczono 27 kwietnia na Stadionie Miejskim w Kolnie. Wystąpiły 3 zespoły - grano systemem każdy z każdym. Zwyciężyła drużyna Gimnazjum Grabowo przed Gimnazjum Mały Płock i Gimnazjum Zabiele.

Natomiast w kategorii chłopców wystartowały 4 zespoły, które 29 kwietnia zagrały na tym samym stadionie systemem pucharowym. Kolejność końcowa: 1. Gimnazjum Zabiele, 2. Gimnazjum Mały Płock, 3. Gimnazjum Kolno, 4. Gimnazjum Grabowo.

Wszystkie drużyny otrzymały dyplomy, a zwycięzcy oby kategorii dodatkowo puchary. Reprezentować nas będą na rozgrywkach szczebla międzypowiatowego.

R. Długozima

OGÓLNE ZAŁOŻENIA BUDOWY HALI SPORTOWEJ W KOLNIE:

Ze względu na otrzymany program użytkowy, istniejące zagospodarowanie terenu, zalecenia dotyczące przyszłościowego funkcjonowania obiektu oraz możliwości inwestycyjne terenu, przyjęto koncepcję scalenia pod względem funkcjonalnym i estetycznym projektowanej hali sportowej i istniejącego zespołu basenu poprzez zaproponowanie wspólnej wejściowej przestrzeni ogólnodostępnej. To uniezależnia zespół pod względem funkcjonalnym od budynków szkoły i sprzyja stworzeniu centrum sportu i rekreacji w mieście, co z pewnością było zamierzeniem inwestora. Wspólna strefa wejściowa do w/w obiektów umożliwia wykorzystanie zespołu jako prawdziwego centrum sportu i rekreacji z jednym systemem monitoringu i dostępu wejścia, z jednoczesnym zachowaniem niezależnego funkcjonowania wszystkich funkcji zespołu.

Ze szkoły wchodzi się do hali poprzez łącznik z wyjściem na boiska sportowe. Układ funkcjonalny hali i pływalni nie pozwala na krzyżowanie się dróg osób z zewnątrz korzystających z pływalni i osób (uczniów) korzystających z hali.

W centralnej części hali pod widownią lokalizowane są zespoły szatniowe z czterema węzłami sanitarnymi na 30 osób każdy. Zlokalizowane są tam też pomieszczenia trenera, lekarza, sędziów oraz toalety. Na widownie prowadzą dwie ewakuacyjne klatki schodowe oraz podnośnik dla osób niepełnosprawnych. Widownia jest zaprojektowana na 286 miejsc siedzących + 4 miejsca dla osób niepełnosprawnych na wózkach. Na widowni znajduje się wydzielone stanowisko dla komentatorów. Poziom górnej galerii widowni wynosi 4.70m i opada schodkowo w dół. Arena ma wymiary 24x44x7.5m. W bocznym skrzydle od strony północno - zachodniej są pomieszczenia kierownika obiektu i obsługi sali oraz salka ćwiczeń fitness z dwoma zespołami szatniowymi. Pomieszczenie gospodarcze i trzy magazyny sprzętu dostępne są bezpośrednio z areny. Pomieszczenie techniczne zlokalizowano głównie pod biegami klatki schodowej.

Wymagany przez inwestora i zaproponowany schemat funkcjonalny hali sportowej z podziałem na trzy boiska, umożliwia jednoczesne funkcjonowanie hali przez mniejsze grupy, zarówno pod względem funkcjonalnym jak i pod względem komfortu użytkowania (pełne kotary chowane we wnękach przesuwane za pomocą suwnic elektrycznych oraz niezależne sterowanie ogrzewaniem podłogowym pod każdym boiskiem) znacznie poprawią efektywność wykorzystania powierzchni hali a co za tym idzie i efektywność ekonomiczną projektowanego obiektu. Warto dodać, iż obiekt jest w pełni dostępny dla osób niepełnosprawnych zarówno grających jak i kibicujących.

Obecne technologie wznoszenia otwierają nowe możliwości rozwiązań projektowych dla obiektów publicznych. Należy jednak dobrze wyważyć proporcje między jakością proponowanych rozwiązań a ceną, z uważnym rozpatrzeniem aspektu późniejszej eksploatacji obiektu i jego technicznego starzenia się Z reguły obiekty o konstrukcjach wyrafinowanych technologicznie wymagają specjalistycznego serwisowania w trakcie eksploatacji. W naszych uwarunkowaniach najlepiej sprawdzają się obiekty o w miarę prostej konstrukcji z porządnych materiałów, nie wymagających częstych zabiegów pielęgnacyjnych, gwarantujących przy tym pożądane parametry techniczne. Nie znaczy to jednak, by budować prymitywnie i prostacko. Zakładamy współczesny ryt architektoniczny w modnych obecnie ascetycznych formach czerpiących z neomodernizmów. To estetyka bardzo akceptowana w Europie przy obiektach szkolnych i publicznych. Estetyka ta czerpie z architektury północnej Europy - skromne formy skandynawskie, „łapanie światła", sięganie po materiały rodzime: cegła, kamień, drewno - w tym przetwarzane. Neomodernizmy doskonale i delikatnie wpisują się w tkankę istniejącą czerpiąc z niej inspiracje do swoich kompozycji. Forma naszej hali będzie z pewnością w pełni korespondowała z bryłą budynków istniejących.

Funkcja „hali sportowej" dzieli projektowany obiekt pod względem konstrukcyjnym na dwie części: hala - jednoprzestrzenna, wysoka arena oraz blok przyległych do niej niższych i gęsto podzielonych pomieszczeń towarzyszących, kryjących funkcje zaplecza socjalnego i technicznego. Funkcjonalnie obiekt ten musi być prawidłowo skomunikowany z układem funkcjonalnym szkoły i basenu. Obiekt będzie wpisany w układ przestrzenno-funkcjonalny działki, zostaną zaprojektowane elementy układu komunikacyjnego oraz właściwe media do jego obsługi.

JOLKA

Litery z pól ponumerowanych od 1 do 45 utworzą rozwiązanie

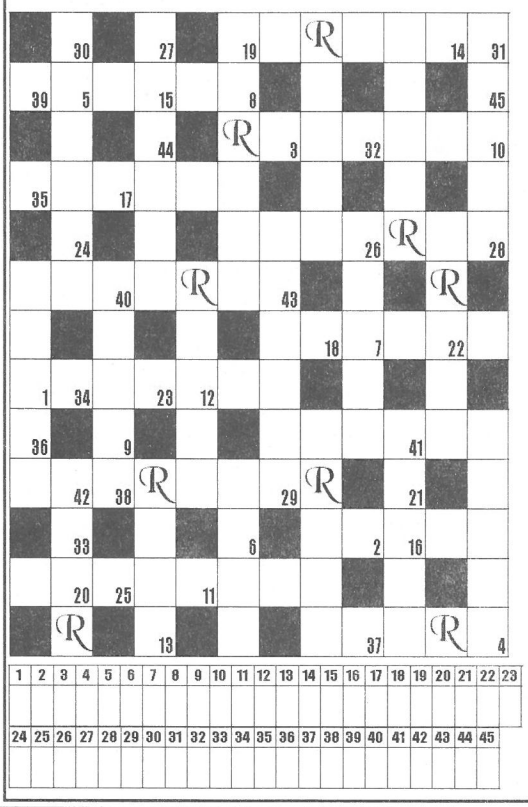

- porasta brzegi jezior
- kubański taniec
- część roweru
- najdłuższy dopływ Jukonu
- krewny w linii męskiej
- zaliczka
- ptak z czubkiem na głowie
- wielbiciel
- majątek, posiadłość ziemska
- japoński sport walki
- ocena niedostateczna
- gaz szlachetny
- obszar wodny
- część paleniska
- prawy dopływ Kury
- dodatkowa praca zarobkowa
- dyscyplina, rygor
- niewielka podpora architektoniczna
- kompozytor włoski, autor „Cyrulika Sewilskiego"
- ziemia nadana przez seniora wasalowi
- przyprawa kuchenna
- zjazdy w rynnie bobslejowej
- jon o ładunku ujemnym
- zawiadomienie o przesyłce
- węgierka
- gwóźdź do „zabijania w głowę"
- dowódca partyzantów jugosłowiańskich w czasie II Wojny Światowej
- męstwo, śmiałość
- połowa wyznaczonej trasy
- samiec konia
- króluje mu lekkoatletyka

Krzysztof Szostkowski

Wszystkich miłośników teatru i poezji zapraszamy na imprezy organizowane w ramach III Kolneńsakich Dni Rodziny.
Pierwsza z nich to II Kolneńskie Igrce Teatralne, na których wystąpia teatry i kabaret z Grabowa, Stawisk i Kolna
23.05 godz. 14.00 - KDK
Drugą jest konkurs recytatorski dla przedszkolaków „O złotą różdżkę Dobrej Wróżki" - 24 maja - KDK

Konkurs literacki

Szukamy artystycznych talentów na miarę rodziny Kossaków

W bieżącym roku przypada 120. rocznica ślubu znakomitego malarza Wojciecha Kossaka, który zawarł w parafii Poryte. Z utalentowanej artystycznie rodziny Kossaków pochodzą pisarki - córki Wojciecha Kossaka: Maria Pawlikowska-Jasnorzewska i Magdalena Samozwaniec oraz wnuczka Juliusza Kossaka - Zofia Kossak-Szczucka.

Maria Pawlikowska-Jasnorzewska to oryginalna poetka („Pocałunki", „Profil białej damy"„Surowy jedwab"), stworzyła nowy nurt w polskiej poezji miłosnej, pisząc o niej w sposób niezwykle bezpośredni i naturalny. Magdalena Samozwaniec zdobyła sławę powieścią „Na ustach grzechu", parodią „Trędowatej". Zofia Kossak-Szczucka, autorka powieści historycznych („Błogosławiona wina", „Krzyżowcy", „Bez oręża"), jest uznawana za godną następczynię Kraszewskiego i Sienkiewicza.

Parafia Poryte ogłasza konkurs literacki pod hasłem Szukamy artystycznych talentów na miarę rodziny Kossaków. Dotyczy on dwóch form: poezji i prozy. Warunkiem uczestnictwa w konkursie w dziedzinie prozy jest nadesłanie w czterech egzemplarzach maszynopisu maksimum trzech opowiadań, a w dziedzinie poezji - pięciu wierszy na adres: Parafia Rzymskokatolicka pw. św. Wojciecha B.M. w Porytem, Poryte, ul. Kościelna 6A, 18-520 Stawiski, z dopiskiem na kopercie: Konkurs literacki. Tematyka utworów jest dowolna, aczkolwiek będą mile widziane nawiązania do literatury i malarstwa rodziny Kossaków oraz do ich biografii. Prace konkursowe należy opatrzyć godłem, a w zaklejonej kopercie, sygnowanej tym samym godłem, przesłać następujące dane: imię i nazwisko, wiek, dokładny adres oraz numer telefonu autora. Utwory zgłaszane do konkursu nie mogą być wcześniej publikowane. Termin nadsyłania prac mija z dniem 30 września 2004 roku. Konkurs zostanie rozstrzygnięty w listopadzie 2004 roku. Najlepsi otrzymają nagrody, a nagrodzone utwory będą wydane w okolicznościowej publikacji.

Autor pomysłu: Ks. Janusz Marian Kotowski – proboszcz parafii Poryte
Autor konkursu i przewodniczący jury: Ks. Kan. dr Jerzy Sikora – poeta, red. nacz. miesięcznika „Martyria"
Patronat: J. E. Ks. Bp. dr Stanisław Stefanek TChr. – Biskup Łomżyński, Pani dr Zofia Tancygier - Koczuk - Podlaski Kurator Oświaty, Pani mgr Maria Ewa Skibniewska - Dyrektor Delegatury w Ostrołęce Kuratorium Oświaty w Warszawie, Pani prof. dr hab. Simona Kossak - patronat rodziny Kossaków, Ks. dr Jan Lucjan Grajewski - dziekan dekanatu Kolno, Pani mgr Wiesława Szymańska - matka chrzestna miejscowości Poryte
Patronat medialny: Miesięcznik Katolicki „Martyria, Tygodnik Katolicki „NIEDZIELA – GŁOS KATOLICKI„ DIECEZJALNE RADIO „NADZIEJA„ PORTAL INTERNETOWY - www. 4 lomza.pl
Organizator: Parafia Rzymskokatolicka pw. św. Wojciecha B.M. w Porytem.

Kino WRZOS w maju

15.05 -17.05 - Symetria - Polski od lat 15
22.05 -24.05 - Wzgórze nadziei – USA od lat 15
28.05-31.05, g. 15 - Mali agenci 3 Trójwymiarowy odjazd – USA b/o
28.05-31.05, g. 17 - Nigdy w życiu – Polski od lat 15

KULTURA

red. K.E.Koter

Śpiewające przedszkolaki

Dnia 28 kwietnia 2004 roku w KDK odbyły się eliminacje powiatowe do Konkursu Piosenki Przedszkolnej ph: „Mama,

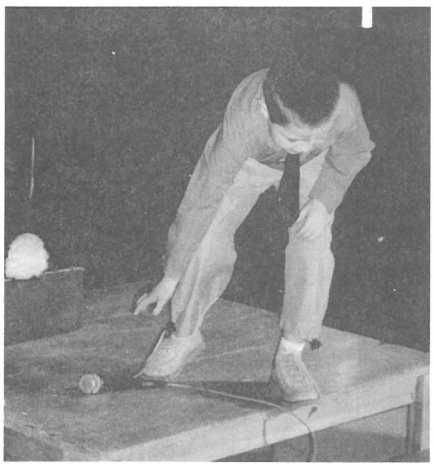

tata i ja".

Na eliminacje stawiło się 14 dzieci, które zaprezentowały swoje ulubione piosenki z repertuaru przedszkolnego. Jury- Panie Marzena Kierzkowska ze Szkoły Muzycznej i Edyta Źiółek z Biblioteki Miejskiej przyznały nagrody następujacym osobom: I miejsce - Magdzie Bagińskiej z Zespołu Szkół w Stawiskach, II miejsce - Pauli Bogdańskiej również ze Stawisk, III miejsce - Marcie Zając ze szkoły w Ptakach. Pozostali uczestnicy otrzymali wyróżnienia. Wszyscy otrzymali pamiątkowe dyplomy oraz nagrody ufundo-

wane przez Kolneński Dom Kultury.

Ponadto Magda Bagińska i Paula Bogdańska zostały wytypowane do dalszych zmagań, tym razem na Wojewódzkim Festiwalu Piosenki Przedszkolaków w Białymstoku.

Warsztaty IPN

Mimo upływu 15 lat od zmiany ustroju, nadal niewiele wiemy o poczynaniach „władzy ludowej" wobec osób zaangażowanych w działalność niepodległościową. Problem ten dotyczy również nauczycieli historii, którzy powinni przekazywać rzetelną wiedzę najmłodszym. To do nich zostały skierowane warsztaty szkoleniowe Instytutu Pamięci Narodowej zatytułowane „UB wobec podziemia niepodległościowego i opozycji na terenie województwa białostockiego".

W sali konferencyjnej Starostwa Powiatowego zasiedli do warsztatów głównie nauczyciele gimnazjalni. Obecny był też Burmistrz Kolna Mieczysław Śniadach i wicestarosta Stanisław Szymańczyk, który pełnił honory gospodarza. Goście z drem Krzysztofem Sychowiczem na czele poruszali różnorodne tematy, jednak największym zainteresowaniem chyba cieszył się referat mgra Waldemara Brendy z Muzeum Ziemi Piskiej dotyczący powojennego podziemia niepodległościowego w powiecie kolneńskim. Nauczyciele przećwiczyli planowanie lekcji o początkach władzy ludowej i stosunku ludności do niej.

Dyskusja jaka się wywiązała jasno ukazała potrzebę tego typu zajęć. W starszym pokoleniu głęboko zakorzenione są stereotypy „bandytów", choć i takie postawy miały miejsce. Młodzież natomiast w większości nie rozumie już ironicznego znaczenia owego słowa.

KJS

SZKOŁY NIEPUBLICZNE w Kolnie ZDZ w ŁOMŻY
proponują naukę w następujących szkołach:
Szkoły dzienne dla młodzieży:

TECHNIKUM EKONOMICZNE na podbudowie gimnazjum o specjalności: finanse i rachunkowość, 4 lata nauki
TECHNIKUM OCHRONY ŚRODOWISKA na podbudowie gimnazjum, 4 lata nauki

Szkoły zaoczne dla dorosłych:

LICEUM OGÓLNOKSZTAŁCĄCE nauka trwa 3 lata
nabór do szkoły prowadzony jest dwa razy do roku (wrzesień i styczeń)
na podbudowie szkoły podstawowej (8 klasowej),
na podbudowie gimnazjum,
na podbudowie ZSZ.
POLICEALNE STUDIUM ZAWODOWE nauka trwa 2 lata
na podbudowie średnich szkół (z maturą lub bez)
Kierunki:
TECHNIKUM EKONOMICZNE o specjalności: finanse i rachunkowość,
TECHNIKUM OCHRONY ŚRODOWISKA,
TECHNIKUM INFORMATYCZNE – (szkoła posiada dwie pracownie informatyczne a zajęcia prowadzą specjaliści z Politechniki Białostockiej),
Celem naszych Szkół jest pomoc uczniom i słuchaczom w dobrym opanowaniu nauki. Będziemy wspierać każdego ucznia i słuchacza, by mógł się w miarę swoich możliwości harmonijnie
i wszechstronnie rozwijać. Każdy uczeń i słuchacz jest dla nas jednakowo ważny i każdemu będziemy pomagać, by osiągnął sukces na miarę swoich zdolności. Realizację naszego celu będzie wspierać humanistyczny system wartości, oparty na chrześcijańskich podstawach. Zachowujemy partnerskie relacje między uczniami, słuchaczami, nauczycielami, pracownikami, rodzicami. Zapewniamy:
dobre, zorganizowane, atrakcyjne zajęcia lekcyjne i pozalekcyjne, w dobrze wyposażonym budynku szkoły.
Wspólną pracą zadbamy o to, by:
nasi absolwenci umieli odnajdywać cel i sens swojego istnienia, potrafili sprostać wymaganiom dorosłego życia, potrafili odróżnić dobro od zła, potrafili współistnieć w Unii Europejskiej, szanowali godność osoby ludzkiej oraz wartości patriotyczne i dziedzictwo kulturowe.
Szkoła posiada dobrze przygotowaną kadrę pedagogiczno – wychowawczą.
Do dyspozycji uczniów są przygotowane: sala gimnastyczna, klasopracownie przedmiotowe, 2 pracownie komputerowe z Internetem, biblioteka oraz sprzęt do prowadzenia zajęć pozalekcyjnych np. zespołu muzycznego, teatralnego, fotograficznego, zajęć komputerowych, zajęć plastyczno – komputerowych, zajęć na pływalni. Zajęcia popołudniowe w szkole – to pomoc uczniom w nauce.
Uczniowie mogą zdobyć dodatkowo w szkole:
- uprawnienia do prowadzenia gospodarstwa rolnego,
- prawo jazdy po atrakcyjnych cenach,
- inne uprawnienia na różnego rodzaju kursach łącznie z certyfikatami.
Bliższych informacji udziela sekretariat szkoły – Plac Wolności 15, tel/fax. 278 23 75

KOLNO - ŁOMŻA - GRODNO

Moje pierwsze spotkanie z Grodnem miało miejsce w październiku 1990 r., kiedy to towarzyszyłem ks. Biskupowi Łomżyńskiemu w podróży na ingres (uroczyste wprowadzenie) Bpa Tadeusza Kondrusiewicza do Grodna i Mińska. W pięknej katedrze, którą Ojciec św. wyniósł do godności Bazyliki Mniejszej, homagium (uroczysty hołd) nowemu pasterzowi diecezji składało 62 księży, których średnia wieku wynosiła 68 lat. To był początek powrotu administracji kościelnej na Białoruś.

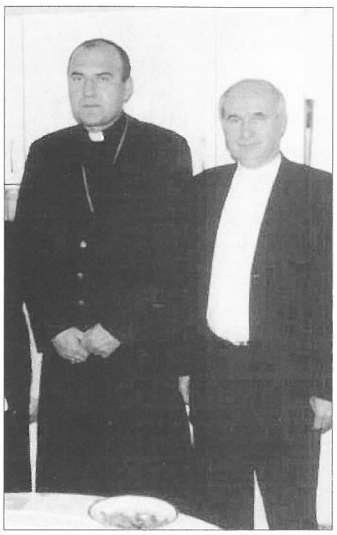

Biskup T. Kondrusiewicz i Ks. dr J. L. Grajewski

Kościół w Polsce zawsze wspierał duchowo katolików po wschodniej stronie granicy w miarę możliwości, jakie stwarzała sytuacja polityczna. Nie zawsze było to łatwe ze względu na negatywny, nieraz wrogi, stosunek władz białoruskich do katolicyzmu, do polskości. Wielu księży, również z naszej diecezji pracuje aktywnie na Wschodzie, wielu okresowo bierze udział w ewangelizacji tamtych terenów poprzez głoszenie rekolekcji, pomoc w sprawowaniu sakramentów. Jednak jest to pomoc doraźna póki miejscowi księża nie obejmą wszystkich rejonów duszpasterskich. Dlatego najważniejszą sprawą dla Kościoła na Białorusi jest kształcenie młodych ludzi obdarzonych powołaniem kapłańskim.

Biskup T. Kondrusiewicz bardzo szybko zorganizował W.S.D. w Grodnie w otrzymanym od władz budynku po byłym klasztorze OO. Bernardynów. Już 1991 r., po prowizorycznym remoncie, zaczęło funkcjonować Seminarium Duchowne. Największym problemem było zorganizowanie kadry naukowej - profesorów, którzy podjęliby trud dojazdów i wykładów z różnych dziedzin przewidzianych programem studiów. I w tej kwestii Kościół w Polsce przyszedł z pomocą. Kadra profesorów Grodzieńskiego Seminarium składa się głównie z polskich księży. W roku 1999 dołączyłem do ich grona, kiedy Ks. Biskup Stanisław Stefanek oddelegował mnie do prowadzenia wykładów w dziedzinie egzegezy Nowego Testamentu. Od tamtej pory z zainteresowaniem śledzę rozwój struktur seminaryjnych i postępów w dziedzinie wychowania i kształcenia nowych kapłanów. Nie jest to proste zadanie ze względu na spustoszenie duchowe jakiego dokonał reżim komunistyczny w społeczeństwie, z którego wywodzą się klerycy. Z drugiej strony godne podziwu jest świadectwo nawróceń i odczytania drogi powołania u tych młodych ludzi.

siostry zakonne z Nieświeża

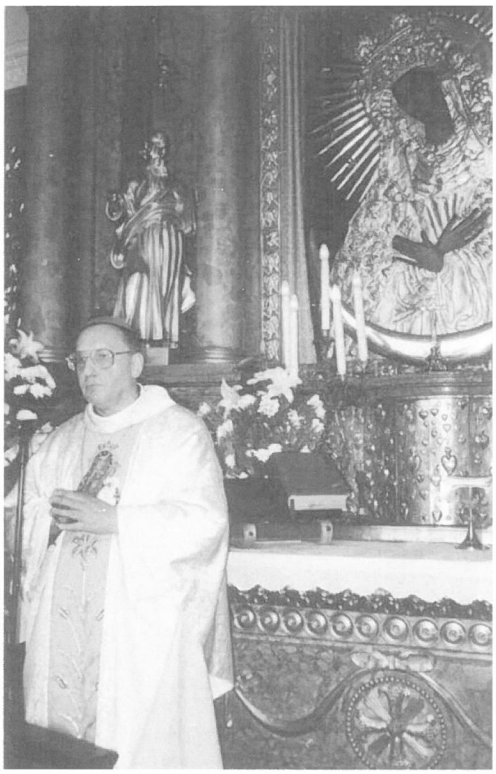

Biskup Antoni Dziemianko

Obecnie Biskupem Grodna jest Aleksander Kaszkiewicz, a rektorem W.S.D. Biskup Antoni Dziemianko, który dwukrotnie gościł w Kolnie. Mieszkańcy naszej parafii poznali również ojca duchownego seminarium - Ks. dra Marka Kozerę, który głosił w 2001 r. rekolekcje wielkopostne. W naszym kościele mieliśmy okazję słuchać świadectwa Ks. Proboszcza Krzysztofa Karolewskiego, który zbierał fundusze na budowę kościoła w Pskowie. Gościliśmy także siostry zakonne z Nieświeża w związku ze zbiórką pieniężną na dom dziecka. Często naszą parafię odwiedza, pochodzący z Zabiela, ojciec Franciszek Nowakowski - proboszcz parafii Świsłocz. W tym roku dochód ze sprzedaży palm i pisanek wielkanocnych, wykonanych przez młodzież Gimnazjum w Kolnie, wspomoże par. Sianno w diecezji Witebsk, gdzie proboszczem jest Ks. Janusz Prusinowski.

Kościół na Białorusi potrzebuj pomocy materialnej i duchowej. Możemy być dumni, że jako parafia mamy udział w apostolskiej misji Kościoła na Wschodzie.

Ks. dr J. L. Grajewski

Warto nas odwiedzić

ELDOM®
Sieć sklepów RTV AGD

Raty 3x0%

AIG sprzedaż na raty

0% ODSETEK

0% PROWIZJI

0% PIERWSZEJ WPŁATY

* Dla promocji 3x0% (bez odsetek, bez prowizji i pierwszej wpłaty) roczna rzeczywista stopa oprocentowania wynosi 0%

KOLNO, ul. Wojska Polskiego 46, tel. 278 19 94 - 20 i 28 maja

www.eldom.pl