WRZESIEŃ 2007/09 (93)

miesięcznik kolneński

ISSN 1640-257X

GRABOWO KOLNO TUROŚL MAŁY PŁOCK STAWISKI

„CZYTELNIA"
265/07

BRAMA DO REMONTU

PROHIBICJA NA OSIEDLU

ORZEŁ PRZED LATY

XVIII KOLNEŃSKIE BIEGI JESIENI

Pożegnanie Lata 2007

Na okładce grupa „LATINO SHOW"

Festyn „Pożegnanie Lata 2007" odbył się 2 września na Stadionie Miejskim w Kolnie

Rokowa grupa MROWISKO rozpaliła do czerwoności publiczność, nie tylko umiejętnościami wokalnymi czy instrumentalnymi, ale też popisami akrobatycznymi

Wystąpiły też zespoły: instrumentalno - wokalny z Grajewa, kapela ludowa ze Szczytna „Okaryna" oraz zespół „Latina Show" z Katowic

U nas nawet kobiety mogły popisać się swoją krzepą

Jako suport Mrowiska zagrała kolneńska kapela REPRES

Sponsorzy festynu:
Starostwo Powiatowe w Kolnie, PHU Kurpiewski.
Organizatorzy: **Kolneński Dom Kultury, Urząd Miasta Kolno**

PROJEKTOWANIE I WYKONANIE REKLAM WIZUALNYCH
PLAKATY
FOLDERY
REKLAMY DO PRASY
TEL: 086 278-22-21 FAX: 086 278-23-33
KOLNEŃSKI DOM KULTURY

KRONIKA WYPADKÓW I PRZESTĘPSTW

1.09. Podczas dyskoteki w Koźle został pobity mężczyzna przez pięciu napastników. Jeden ze sprawców jest znany.
2.09. Kolno – na ulicy Sikorskiego znany sprawca pobił mężczyznę (skopał go po całym ciele).
6.09. Przyborowo – gmina Grabowo – mężczyzna zakładał prowizoryczne oświetlenie i został porażony prądem.
8.09. Kolno - na parkingu w pobliżu przychodni nieznani sprawcy zdewastowali samochód Volkswagen Golf (między innymi wybito szybę i reflektor).
8.09 Kolno – na ulicy Wojska Polskiego grupa kilkunastu mężczyzn zniszczyła szybę w samochodzie.
9.09. Ptaki – zatrzymano nietrzeźwego motocyklistę (2,2 promila).
14.09. Dzięgiele – zderzyły się 2 tiry i 3 samochody osobowe.
14 – 15.09. Nieznani sprawcy włamali się do rozlewni mleka w Porytem. Straty oszacowano na kwotę 292 zł na szkodę Mlekpolu.
16.09. Wincenta – zatrzymano nietrzeźwego rowerzystę (1,5 promila).
21.09. Kolno - zatrzymano do kontroli drogowej kobietę, która przewoziła 22 litry spirytusu i 1089 paczek papierosów.
21.09 Kolno – zatrzymano kierowcę Fiata 126p (1.4 promila).
23.09. Kolno – na ulicy Wojska Polskiego zatrzymano nietrzeźwego kierowcę samochodu (1,6 promila).
25.09. Na drodze Świdry – Stawiski samochód osobowy uderzył w stojący przy remontowanej drodze tir. Jedna osoba została ranna.

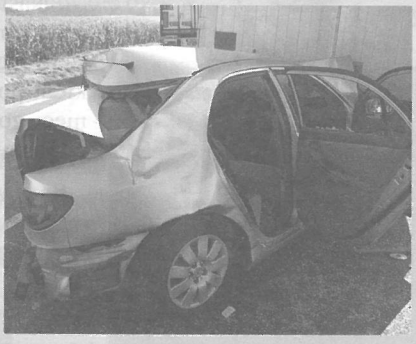

Z archiwum PSP

25.09. W obrębie wsi Charubin nieznany sprawca skradł beczkę aluminiową znajdującą się na łące. Straty wyniosły ok. 1500 zł.
27.09. Na trasie Kozioł – Ptaki zatrzymano Fiata 126p. Kierowca miał 2,5 promila.
27 - 28.09. Z drewnianej klatki znajdującej się na terenie ogródków działkowych nieznani sprawcy skradli królika.
28.09. Na targowicy zatrzymano dwóch mężczyzn, którzy oferowali do sprzedaży karabinki pneumatyczne.
Ogółem zatrzymano 14 nietrzeźwych kierowców.

W związku ze znacznym wzrostem w ostatnim czasie zdarzeń, w wyniku których przedmiotem kradzieży, są telefony komórkowe...

POLICJA 997

KOMENDA POWIATOWA POLICJI W KOLNIE

pragnie przestrzec zwłaszcza dzieci i młodzież:

- *nie afiszujcie się swoim telefonem komórkowym w miejscach publicznych, wysyłając sms-y podczas jazdy autobusem czy na przystanku – stajecie się wtedy potencjalnymi ofiarami!*
- *w sytuacji posiadania telefonu w szkole, nie pozostawiajcie go w szatni czy w plecaku pozostawionym bez opieki!*
- *nie użyczajcie telefonu osobom obcym, pod pretekstem zadzwonienia czy sprawdzenia karty!*
- *noście telefon w bezpiecznym miejscu (w kieszeni na zamek, głęboko w plecaku), uniemożliwiającym sprawcy jego zdobycie!*

BĄDŹ PRZEZORNY I OSTROŻNY
A UNIKNIESZ NIEPOTRZEBNYCH STRAT!!!!!!!

Z ŻYCIA STRAŻY

We wrześniu straż pożarna interweniowała w 32 przypadkach. Miało miejsce 6 pożarów i 26 miejscowych zagrożeń. Odnotowano jeden alarm fałszywy. Strażacy otrzymali 14 zgłoszeń związanych z agresywnym zachowaniem owadów (pszczół i szerszeni).

sam

Liczba prawdę ci powie

Myśli Redaktorskie

Poprzedni numer MK ukazał się w nowej szacie graficznej i - jak się okazało - bardzo się spodobał. Niektórzy nazwali go nawet historycznym i tu mam smutną wiadomość, pewnie się takim stanie. Nie ukrywam, że jednym z argumentów przemawiającym za nową szatą była konkurencja w postaci dwóch kolorowych pism jakie pojawiły się na rynku lokalnym. Jednak po zastanowieniu doszliśmy do wniosku, że koszt druku kolorowej gazety w zwiększonym nakładzie (2000 egzemplarzy) niesie za sobą w skali roku zbyt duże koszty. Na pocieszenie zostaje nam opinia mojego ulubionego polityka, że pisma drukowane na kredzie nie budzą jego zaufania.

Merytorycznie miesięcznik się nie zmienił, zmieniła się wyłącznie jego forma. Nie znaczy to oczywiście, że w przyszłości nie wrócimy do niej, musimy jednak podwoić wpływy z reklam i zmniejszyć go do 20 stron. Już teraz dzięki ogłoszeniom wyborczym uzyskamy zwrot kosztów, jakie włożyliśmy w poprzedni numer.

Ostateczną decyzję o powrocie do poprzedniej formuły podjął wydawca, a ja w pełni się z nim zgadzam. Gazeta jest wydawana za pieniądze podatników, a dostęp do niej ma tylko ich część; pozostała większość i tak jej nie czyta. Byłoby nadużyciem obarczanie ich kosztami druku, gdy mamy większe potrzeby. Z drugiej strony, wydawanie pisma wpisuje się w promocję miasta (nie mówiąc o funkcji informacyjnej), zwłaszcza że jest ono obecne również w Internecie. Tylko że tam jest i tak w kolorze.

Paradoksalnie, mimo że w takim medium pracuję, jestem przeciwny wydawaniu gazet samorządowych. Z różnych powodów. Głównym z nich jest jego finansowanie. Nie widzę jednakże na razie na horyzoncie niezależnego wydawcy. Kogoś takiego, kto włoży w gazetę swoje własne pieniądze i zmierzy się z liczbą sprzedanych egzemplarzy. Ona bowiem odpowie mu na pytanie, które od trzech lat nawiedza mnie po nocach. Czy robię dobrą robotę?

Robert Wilczewski

ZWRACAMY SIĘ DO WSZYSTKICH ZAINTERESOWANYCH O NADSYŁANIE OPINII NA TEMAT WYDAWANIA MK W KOLORZE.

REDAKCJA MIESIĘCZNIKA KOLNEŃSKIEGO
Adres redakcji w stopce

Pamięci tych, którzy za wolność naszej ojczyzny złożyli najwyższą ofiarę

Na początku września w Grabowie, z inicjatywy Stowarzyszenia Sportowo-Jeździeckiego im. 10 Pułku Ułanów Litewskich i Wójta Gminy Grabowo, odbyła się uroczystość poświęcona pamięci wszystkich poległych za ojczyznę. W tym roku uroczystości zorganizowano 9 września, a rozpoczęła je msza święta w kościele pod wezwaniem Jana Chrzciciela w Grabowie. Uczestniczyły w niej delegacje pocztów sztandarowych, zaproszeni goście oraz licznie przybyli w tym dniu mieszkańcy gminy i okolicy.

Uroczysty Apel Poległych

Po mszy świętej, wszyscy udali się na miejscowy cmentarz, aby uczcić pamięć tych, którzy za wolność naszej ojczyzny złożyli najwyższą ofiarę. W zadumie i skupieniu wysłuchano słów Apelu Poległych prowadzonego przez księdza Andrzeja Stypułkowskiego, a na grobach poległych miejscowe władze oraz przybyli goście złożyli wiązanki kwiatów.

Złożenie kwiatów przy Grobie Nieznanego Żołnierza na cmentarzu w Grabowie

Następnym punktem uroczystości był przemarsz szlakiem walk 10 Pułku Ułanów Litewskich do miejscowości Kowalewo i złożenie kwiatów pod pomnikiem poległych bohaterów. Stamtąd, trochę zmarznięci goście udali się do Milewa, gdzie czekał ich odpoczynek przy wojskowej grochówce i opowieści weteranów walk wrześniowych.

Złożenie wieńców przy pomniku poległych bohaterów w Kowalewie

Na koniec, wszyscy uczestnicy z zainteresowaniem obejrzeli pokazy kaskaderki konnej przygotowanej przez członków Stowarzyszenia 10 Pułku Ułanów Litewskich.

Organizatorzy dziękują wszystkim sponsorom.

DP

Uroczystości dofinansowano w ramach schematu II „Pilotażowego Programu Leader +" przez fundację „Kraina Mlekiem Płynąca" z Małego Płocka.

Wieści z naszej gminy

Gmina Grabowo zaplanowała środki na realizacje programów operacyjnych w latach 2008-2010 i zgłosiła projekt do Wojewody Podlaskiego. W projekcie znalazły się następujące inwestycje:

1. Przebudowa ciągu dróg gminnych i powiatowych; drogi gminnej Wojsławy - Kownacin - Kownacinek- Surały; drogi powiatowej Surały-Żebrki-Grabowo oraz drogi gminnej Grabowskie do drogi powiatowej.
2. Poprawa dostępu do Internetu.
3. Kanalizacja sanitarna wsi Grabowskie.
4. Modernizacja hydroforni w Gnatowi.
5. Modernizacja Szkoły Podstawowej i Gimnazjum w Grabowie.
6. Remont Gminnego Ośrodka Kultury w Grabowie.
7. Modernizacja drogi Grabowo-Konopki Monety do drogi krajowej nr 61.
8. Budowa centrum sportowo-rekreacyjnego w Grabowie (boisko i zalew).
9. Modernizacja oczyszczalni ścieków w Grabowie.
10. Podłączenie do sieci kanalizacyjnej wsi Golanki i Stare Guty.
11. Modernizacja sieci kanalizacyjnej na osiedlu Witosa w Grabowie.

Ponadto gmina wystąpiła z wnioskiem do Funduszu Rehabilitacji Osób Niepełnosprawnych PFRON o dofinansowanie zakupu mikrobusa do dowożenia dzieci do szkoły i wniosek do Wojewody Podlaskiego o dofinansowanie instalacji monitoringu w szkole w Grabowie.

Trzeźwy umysł

Dobiegła końca kolejna edycja ogólnopolskiej kampanii „Zachowaj Trzeźwy Umysł" pod patronatem Ministra Edukacji Narodowej i Sportu, w której jak zwykle licznie wzięli udział uczniowie Szkoły Podstawowej i Gimnazjum w Grabowie.

Do biura kampanii napłynęły tysiące prac. Wśród laureatów znaleźli się: zespół siatkarek „Tak Trzymaj", klasa II b z Gimnazjum im. Ks. J. Twardowskiego, klasa V „b" z SP w Grabowie oraz uczniowie: Ewelina Starszewska, Sandra Parda, Małgorzata Brozio, Paweł Narewski, Monika Milewska i Emil Grabowski.

Ponadto Gminna Komisja Rozwiązywania Problemów Alkoholowych ufundowała zbiorowe nagrody dla Szkoły Podstawowej i Gimnazjum w Grabowie: telewizor i odtwarzacz DVD, odtwarzacz kaset VHS oraz kilka pozycji lektur szkolnych.

Koordynatorem kampanii w Gminie Grabowo jest Alina Turowska - Sekretarz Urzędu Gminy Grabowo.

gg

Fafernuchy i pierogi

21 września 2007 roku w siedzibie Urzędu Marszałkowskiego Województwa Podlaskiego odbyła się VII edycja konkursu „Nasze Kulinarne Dziedzictwo" na najlepszy produkt żywnościowy. Nagrody przyznawane były w czterech kategoriach:

- Produkty regionalne pochodzenia zwierzęcego (np. mięso, ryby, drób, wędliny, mleko, sery, farsze, miód i jego przetwory).
- Produkty regionalne pochodzenia roślinnego (np. owoce, warzywa, konfitury, powidła, marmolady, octy, marynaty, soki, zakwasy, mąki, kasze, chleby i inne wypieki).
- Napoje regionalne (alkoholowe i bezalkoholowe).
- Inne produkty regionalne w szczególności produkty roślinne ze zwierzęcymi (np. farsze).

Z powiatu kolneńskiego były zgłoszone dwa produkty regionalne: fafernuchy i pierogi z farszem ziemniaczanym, które zakwalifikowały się do finału. W konkursie udział brało pięćdziesięciu producentów, którzy przygotowali ponad siedemdziesiąt potraw.

Radosław Borawski

ŚWIĘTO JEDENASTU PAR

50 lat minęło, chciałoby się powiedzieć, jak jeden dzień. Z tej okazji w niedzielę 23 września w Gminnym Ośrodku Kultury w Małym Płocku odbyła się uroczystość, podczas której wójt gminy Józef Dymerski udekorował medalami „za długoletnie pożycie małżeńskie", aż 11 par małżeńskich. Dostojnym jubilatom wręczono kwiaty i pamiątkowe dyplomy. Nie zabrakło również okolicznościowych przemówień wygłoszonych przez wójta oraz Kierownik USC Alicji Kopczyńskiej. W części artystycznej zaprezentowały się zespoły z Gimnazjum im. Papieża Jana Pawła II w Małym Płocku oraz dziecięcy zespół „Słoneczko".

gmp

Święto plonów

W niedzielę 16 września w Małym Płocku odbyło się święto plonów - „Dożynki Gminne". Uroczystość rozpoczęta została przemarszem korowodu z wieńcami spod zabytkowego dworku do kościoła parafialnego w Małym Płocku. Po przejściu do kościoła odprawiona została msza św. celebrowana przez proboszcza parafii Mały Płock ks. Jana Wiesława Modzelewskiego. Podczas mszy okolicznościowe przemówienie wygłosił Wójt Gminy - Józef Dymerski. Nie zabrakło również poświęcenia przyniesionych przez rolników darów oraz wieńców. W trakcie mszy ks. proboszcz dokonał poświęcenia pojazdu bojowego OSP Rogienice Wielkie.

Starostami Dożynek byli Alina i Sławomir Gromadzcy

Po mszy korowód dożynkowy przemaszerował pod zabytkowy dworek, gdzie miało miejsce uroczyste przekazanie wozu bojowego strażakom z Rogienic Wielkich. Rozstrzygnięty został również konkurs na najpiękniejszy wieniec dożynkowy. Komisja konkursowa przyznała pierwszą nagrodę wieńcowi przygotowanemu przez Gimnazjum w Małym Płocku, drugą wieńcowi przygotowanemu przez mieszkańców Starego Rakowa, zaś trzecią wieńcowi Szkoły Podstawowej w Małym Płocku. Po części oficjalnej wszyscy chętni mogli obejrzeć zawody strażackie zorganizowane na boisku LZS w Małym Płocku. W kategorii seniorów zwyciężyli strażacy z OSP w Małym Płocku, wyprzedzając OSP Rogienice Wielkie. W kategorii drużyn młodzieżowych zwyciężyły dziewczęta z OSP Mały Płock oraz chłopcy z OSP Kąty. Wieczorem zaś wszyscy chętni mogli bawić się w Gminnym Ośrodku Kultury przy muzyce zespołu „Ronix".

gmp

TRADYCJA NASZEJ SZKOŁY

PASOWANIE

W Szkole Podstawowej w Rogienicach Wielkich 25 września 2007r. był uroczystym dniem pasowania na ucznia i przedszkolaka. W obecności zaproszonych gości: Sekretarza Gminy Mały Płock – p. Sławomira Gromadzkiego, dyr. ZOPO w Małym Płocku – p. Beaty Muniak, proboszcza parafii – ks. Jana Wiesława Modzelewskiego, sołtysa wsi Rogienice Wielkie – p. Józefa Jarnickiego oraz rodziców na czele z przewodniczącą Rady Rodziców – p. Ireną Serwatką - dzieci zaprezentowały część artystyczną. Nowi uczniowie ślubowali pilnie się uczyć, kulturalnie zachowywać, być dzielnymi w każdej sytuacji. Przysięgę przypieczętowała Pani Dyrektor Teresa Chludzińska, dotykając ramienia każdego dziecka ogromnym piórem .

Wielką radość przyniosły maluchom dyplomy i upominki wręczone im z tej okazji .

Po uroczystym apelu rodzice zaprosili wszystkich zebranych na słodki poczęstunek ze wspaniałym tortem.

Róża Łępicka
Hanna Piwowarska
nauczycielki SP w Rogienicach Wielkich

GDZIE JEST PIŁKA?

Osoba, która prawidłowo wskaże miejsce gdzie znajduje się piłka, otrzyma kupon na darmowe strzyżenie w Salonie Fryzjerskim „NICOLE". Wycięte zdjęcie z zaznaczonym miejscem należy przynieść do Redakcji MK, KDK lub wysłać pocztą na adres redakcji.

tynki
BOLIX®
PRZEDSIĘBIORSTWO USŁUGOWO HANDLOWE
sprzedaż tynków sylikatowych, akrylowych
systemy docieplen
mieszanie farb
Jerzy Darmetko
18-500 Kolno
ul. Kościelna 5
tel. 607 294 708
tel. 511 232 144

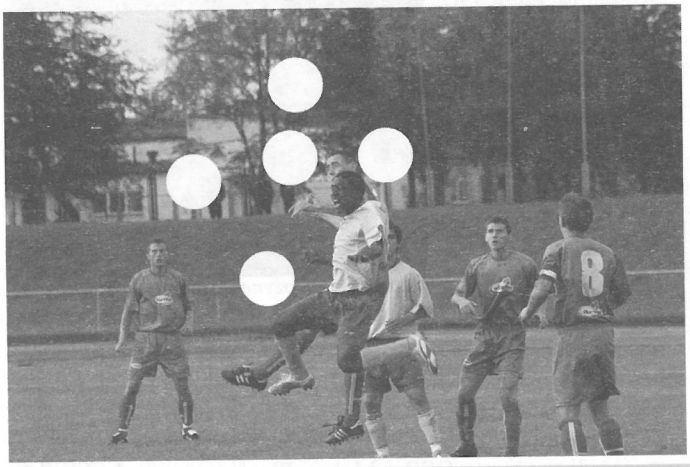

Imię.....
Nazwisko.....
Telefon.....

W ostatnim konkursie zwyciężył Igor Stachelek.
Poniżej oryginalne zdjęcie z piłką.

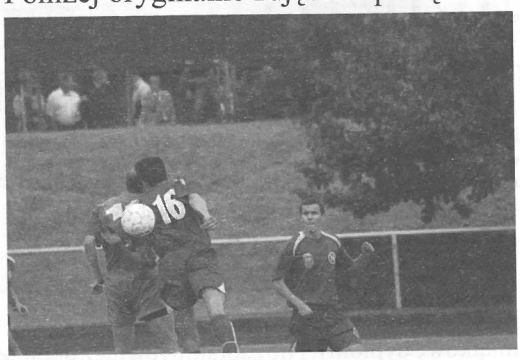

3 POMIESZCZENIA DO WYNAJĘCIA NA DZIAŁALNOŚĆ BIUROWĄ, USŁUGOWĄ LUB POKREWNĄ NA I PIĘTRZE PRZY ULICY
WOJSKA POLSKIEGO 5
INFORMACJA POD NUMEREM TELEFONU **0509041052**

Kolno dawniej i dziś

Budynek byłego żłobka „wczoraj" i dziś

Autor cyklu Hubert Charubin

Prohibicja na osiedlu

W poprzednim numerze pisaliśmy o wątpliwościach Przewodniczącego Rady Miasta Kolno dotyczących godzin sprzedaży w sklepach osiedlowych. Przewodniczący wnioskował ograniczenie godzin pracy w sklepach osiedlowych z alkoholem do godziny 22.

- Tutaj jest problem, gdyż w zasadzie jestem bezsilny ze względu na postanowienia poprzednich władz – mówi Andrzej Duda - Burmistrz Miasta Kolno. - W zezwoleniu sklepu widnieje zapis „Sprzedaż napojów alkoholowych może być prowadzona bez ograniczeń (sklep nocny)". Tego zapisu nie mogę zmienić i nie mogę też cofnąć pozwolenia lub w jakieś części go zmienić. Zezwolenie to jest ważne do 31 maja 2009 r.

Zgodnie z art. 18 ust. 10 ustawy z dnia 26 października 1982 r. o wychowaniu w trzeźwości i przeciwdziałaniu alkoholizmowi zezwolenie na sprzedaż napojów alkoholowych cofa się w określonych przypadkach. Między innymi z powodu sprzedaży i podawania napojów alkoholowych osobom nieletnim, nietrzeźwym, na kredyt lub pod zastaw oraz powtarzającego się co najmniej dwukrotnie w okresie 6 miesięcy, w miejscu sprzedaży lub najbliższej okolicy, zakłócania porządku publicznego w związku ze sprzedażą napojów alkoholowych przez dany punkt sprzedaży, gdy prowadzący ten punkt nie powiadamia organów powołanych do ochrony porządku publicznego.

- Widzę, że nie ma żadnych szans na ograniczenie czasu pracy sklepów z alkoholem, a w związku z tym uważam, że błędnie zostało wydane zezwolenie na alkohol - bez pytania mieszkańców, czy może tam być sklep nocny – mówi Jerzy Staszkiewicz.

RW

KAŻDY KROK JEST WAŻNY

W związku z inicjowaną corocznie przez Krajowe Centrum ds. AIDS kampanią społeczną w zakresie profilaktyki HIV/AIDS - tradycyjnie Państwowa Inspekcja Sanitarna włącza się w jej przeprowadzenie w całym kraju. W tym roku działania profilaktyczne zostaną skierowane do osób dorosłych, aktywnych seksualnie, żyjącym w związku lub planującym związek, a także niebędących w związkach, ale nawiązujących krótkotrwałe znajomości. Tegoroczna kampania przebiegać będzie pod hasłem *„W życiu jak w tańcu każdy krok ma znaczenie"*. Rozpoczęła się w połowie września i trwać będzie do 1 grudnia tego roku.

Wpływ na wybór adresata tegorocznej kampanii miało wiele czynników, między innymi stale wzrastająca liczba osób zakażonych HIV i to, że w Polsce najczęściej do zakażenia HIV dochodzi przez kontakt seksualny.

Zarówno w Polsce jak i na świecie AIDS nadal zbiera tragiczne żniwo. Codziennie na świecie z powodu AIDS umiera około 6000 osób. W Polsce liczba wykrytych zakażeń HIV wynosi 10 292 . Co roku wykrywa się 500-600 nowych zakażeń. Niepokojąca tendencją jest to, że zakażenia dotyczą w szczególności młodych ludzi (18-24 lata).

W społeczeństwie funkcjonują nadal stereotypy, że chorzy na AIDS sami są sobie winni i AIDS to problem homoseksualistów i narkomanów. W związku z powyższym konieczne jest nasilenie działań edukacyjno-informacyjnych mających na celu zmianę postaw i zachowań ludzi w kontekście zagrożeń HIV/AIDS.

Poprzez działania w ramach kampanii chcemy przekazać społeczeństwu następujące informacje:

- **Unikaj ryzykownych zachowań i dbaj o zdrowie swoje i swoich bliskich.**
- **Nie bój się szczerze rozmawiać o przeszłości partnera.**
- **Myśl o tym, aby żyć bezpieczniej.**
- **Wykorzystuj wiedzę o HIV w praktyce.**
- **Zrób test na HIV, dowiedz się jaki jest twój status serologiczny.**
- **Nieważne kim jesteś, co robisz, jakie masz wykształcenie, czy tez przekonania – HIV i AIDS może dotyczyć także Ciebie.**

W tegorocznej kampanii metaforą związku dwojga ludzi będzie taniec. Jak co roku - w działania edukacyjne w ramach kampanii włączy się Poradnia Psychologiczno –Pedagogiczna w Kolnie. Państwowy Powiatowy Inspektor Sanitarny w Kolnie zaprasza również inne instytucje i organizacje do włączenia się w realizację tegorocznej kampanii. Bliższe informacje na stronie www.aids.gov.pl

Lidia Kozłowska

Szukam kija od szczotki

Ciekawe czy jestem jedyną Polką, która miała nadzieję, że jednak się dogadają, że unikniemy kolejnego bałaganu przedwyborczego?

Jestem rozczarowana. To, co widzę w szklanym ekranie, czy na monitorze komputera wprawia mnie w stan zdumienia, osłupienia i zażenowania. Nasza scena polityczna, a raczej jej aktorzy, sięgają wyżyn ..... Zastanawiam się, co robią specjaliści od marketingu politycznego, czyżby tak jak ja liczyli, że jednak obędzie się bez dodatkowych wyborów, i w związku z tym wyjechali na urlop, a może już dawno zostali odesłani przez polityków na ławkę rezerwowych, bo wygląda na to, że nikomu nie doradzają. Te wzajemne oskarżenia, wypominanie niespełnionych obietnic, kolejne spektakularne wystąpienia, nagrania i sms-y...nie ukrywam, że w pierwszym odruchu bawią, w drugim już jednak paraliżują i każą myśleć o skutkach.

Kilka lat temu jeden z moich znajomych podczas wyborów prezydenckich powiedział, że skoro ma do wyboru kandydata x i kij od szczotki, to z dwojga złego wybiera to drugie. Ja dziś jestem w podobnej sytuacji. Wśród pseudo programów, nie widzę tego, który mnie przekonuje. O samych kandydatach wolę nic nie pisać, bo pracując w agencji reklamowej, poznaję ich od tzw. kuchni i przyznam, że trzeci rok z rzędu to już ani nie bawi, ani nie zmusza do refleksji – wnioski są oczywiste. Tym bardziej irytują, że to z powodu kampanii wyborczej zamiast w tej chwili bawić się na weselu NASZEJ ANI, siedzę i piszę tekst dla Państwa. Moi dotychczasowi faworyci zątracili się w konwencji narzuconej przez przeciwnika, zaczęli grać w rozdane przez nich karty, gubiąc po drodze to, co w nich najbardziej ceniłam – klasę i wysoką kulturę osobistą. Zaskakują też polityczni emeryci - zamiast służyć swoim autorytetem i radą, w zakurzonych garniturach pchają się na powrót w światła jupiterów, dorabiając do tego mało przekonującą ideologię. Alternatywą mogłaby być partia jednej z moich ulubionych pisarek, ale i ona nie wzbudza we mnie zaufania. Jakoś kłóci mi się nagość z poważnym traktowaniem polityki. I choć do osób pruderyjnych nie należę, to ta oczywista metafora nie jest w stanie mnie przekonać. Jednym słowem kanał, jak mawiała Bridget Jones. Wygląda na to, że ja w tym roku jestem pozbawiona jakichkolwiek możliwości, że nawet przysłowiowego kija od szczotki nie mam do wyboru. Dla osoby, która nie ominęła żadnych wyborów, odkąd ukończyła 18. rok życia i dumnie sfotografowała się przy wrzucaniu do urny pierwszego własnego prawomocnego głosu, to naprawdę mało komfortowa sytuacja. Czy bowiem jest sens wrzucania nie zakreślonej kartki?

Nadzieja w tym, że nie z takiej opresji ten naród wyszedł i nie z takimi oryginalnymi postaciami i sytuacjami sobie poradził.

iza

W SKRÓCIE

● Po ustaleniu głównych założeń kierunkowych do projektu przyszłorocznego budżetu powiatu Zarząd Powiatu w podjętej 14 września uchwale zobowiązał podległe mu jednostki organizacyjne do opracowania i przedłożenia materiałów planistycznych do budżetu powiatu na rok 2008 z uwzględnieniem odpowiednio wskaźnika wzrostu wydatków rzeczowych na poziomie 2,3 % w stosunku do roku 2007.

● Na etapie uzgodnień i wymiany informacji pozostaje wciąż sprawa ewentualnej zamiany działek przy ulicy Konstytucji 3 Maja w Kolnie, stanowiącej drogę wojewódzką, na działki przy ul. Sobieskiego w Kolnie, stanowiącej drogę powiatową. Zarząd Powiatu wystąpił z wnioskiem w tej sprawie (do Zarządu Województwa Podlaskiego) w kwietniu br.

● Rada Powiatu podczas sesji 6 września dokonała zmian w budżecie powiatu na rok 2007; między innymi przeznaczyła 80 tys. zł na remont dachu budynku szpitalnego, w formie dotacji celowej dla Szpitala Ogólnego w Kolnie.

● Radni podjęli uchwałę w sprawie określenia zadań, na które przeznacza się środki PFRON przypadające dla powiatu w 2007 roku.

● Rada przyjęła bez zastrzeżeń informacje zarządu o przebiegu wykonania budżetu powiatu oraz planu finansowego Szpitala Ogólnego w Kolnie za I półrocze 2007 roku.

● 13 września 2007 roku w Koźle odbył się Konwent Starostów Województwa Podlaskiego.

● Radny Jan Kapelański zainteresował się, kiedy zostanie zagospodarowany teren wokół chodników przy ulicy Sikorskiego 2.
Zagospodarowanie terenu nastąpi po wykonaniu opaski betonowej wokół budynku – mówi Andrzej Duda. - Wykonanie opaski zostało zlecone przez Wspólnoty Mieszkaniowe budynku.

● Radny zwrócił również uwagę, że na ulicy Kościuszki obowiązuje zakaz ruchu pojazdów powyżej 5 ton, a przez 8 godzin dziennie po tej drodze jeździ samochód wywożący szambo.
- Przekazano do ZGKiM, aby samochód wywożący szambo nie skracał drogi do oczyszczalni, a jedynie korzystał z tej ulicy podczas wykonywania usług wywozu szamba – odpowiedział burmistrz.

● Burmistrz przyjął rezygnację Hanny Kostromskiej z funkcji Dyrektora Przedszkola Miejskiego Nr 4 w Kolnie. Równocześnie powierzył pełnienie obowiązków dyrektora Jadwidze Lutrzykowskiej.

● Burmistrz uczestniczył w uroczystym podsumowaniu sportu szkolnego na Stadionie Miejskim w Białymstoku.

● W ostatniej sesji Rady Miasta Kolno (27 września) uczestniczył poseł Kazimierz Gwiazdowski i radny sejmiku Sławomir Gromadzki. Poseł wręczył burmistrzowi miasta podziękowanie za współpracę z władzami Kolna, a radny poinformował o pracach sejmiku i możliwościach korzystania z funduszy UE.

Zjazd starostów w Koźle

W Koźle odbył się 13 września Konwent Starostów Województwa Podlaskiego, na którym dyskutowano między innymi o kryteriach wyboru projektów dotyczących infrastruktury drogowej a także z zakresu opieki zdrowotnej w ramach Regionalnego Programu Operacyjnego województwa Podlaskiego na lata 2007-2013 i o zasadach kontraktowania przez NFOZ usług medycznych na rok 2008 i w latach następnych. Ponadto omawiano kwestię zmian dotyczących organizacji i funkcjonowania powiatowych centrów zarządzania kryzysowego, problematykę wdrażania standardów usług rynku pracy w powiatowych urzędach pracy i problemy związane z finansowaniem zespołów ds. orzekania o niepełnosprawności.

Foto. Jerzy Bielawski

Obrady w Hotelu w Koźle

W przyjętym przez konwent oficjalnym stanowisku w sprawie proponowanych w ramach RPO Województwa Podlaskiego kryteriów wyboru projektów z zakresu infrastruktury transportowej - zaapelowano o zniesienie bądź złagodzenie niekorzystnego dla powiatów zapisu dotyczącego kryterium natężenia ruchu na drogach, z progiem od 2 tys. pojazdów na dobę – mówi sekretarz starostwa powiatowego w Kolnie Jerzy Bielawski. - W kolejnym stanowisku, dotyczącym wprowadzanych zmian w organizacji zarządzania kryzysowego, konwent wyraził sprzeciw wobec niektórych zapisów ustawowych w tym zakresie – w szczególności nakładających na starostów obowiązek utworzenia (w starostwach) powiatowych centrów zarządzania kryzysowego, z całodobową ich obsługą.

Poza starostami powiatów z województwa podlaskiego, w Konwencie udział wzięli jako goście zaproszeni miedzy innymi: Przewodniczący Sejmiku Mieczysław Bagiński, Wicemarszałek Województwa Podlaskiego Marek Olbryś i Dyrektor Oddziału Podlaskiego NFZ.

JS

Poradnia Psychologiczno – Pedagogiczna w Kolnie planuje zorganizowanie „Szkoły dla Rodziców".
Rodzicu, jeżeli pragniesz :
- porozumieć się ze swoim dzieckiem,
- zrozumieć potrzeby dziecka i umieć je zaspokoić,
- rozwinąć swoje umiejętności wychowawcze,
- pomóc dziecku i wesprzeć je w przezwyciężaniu przez nie trudności, to zajęcia w „ Szkole" właśnie dla Ciebie,

„Szkoła dla Rodziców" to cykl kilkunastu spotkań w małej (8-15 osobowej) grupie, gdzie w bezpiecznej, przyjaznej atmosferze zdobywa się wiedzę i praktyczne umiejętności potrzebne, by:
- okazać dziecku zrozumienie i wsparcie,
- zachęcić je do współpracy,
- odpowiednio i skutecznie reagować, gdy zachowuje się źle,
- rozwiązać problem,
- pochwalić w taki sposób, by dziecko czuło się wartościowe,
- rozwijać jego samodzielność,
- pomóc dziecku w wychodzeniu z „ roli", jaką pełni w rodzinie czy grupie, a która źle wpływa na jego rozwój,

W trakcie 1,5-2 - godzinnych - prowadzonych przez psychologa zajęć każdy rodzic, poprzez udział w : mini – wykładach, dyskusjach, ćwiczeniach (samodzielnych, w grupach, bądź w grupkach) jest w stanie odkryć swoje mocne strony, rozwinąć je oraz wzbogacić dotychczasowe umiejętności wychowawcze o nowe metody i środki.
Zainteresowane osoby prosimy o kontakt z Poradnią (tel. 0862782181, lub osobiście w godz. 7.30-15.30 ul 11- go Listopada 1). W terminie do 20 października.

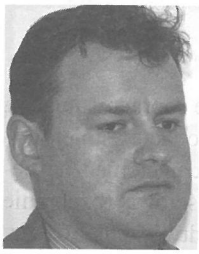

PORADY PRAWNE

Informujemy, że można drogą poczty elektronicznej zadawać pytania prawnikowi, na które ten będzie na łamach gazety odpowiadał. Odpowiedzi oparte na aktualnym orzecznictwie i stanie prawnym będą się ukazywać w każdym numerze. E-MAIL Michal1709@wp.pl

Renta z ZUS

W czasie powrotu z pracy do domu uczestniczyłem w poważnym wypadku samochodowym. W związku z długotrwałym uszczerbkiem na zdrowiu zamierzam ubiegać się o rentę z tytułu niezdolności do pracy. Jakie konieczne dokumenty muszę przedstawić w ZUS, aby świadczenie stało się realne? Od czego zależy otrzymanie renty z tytułu niezdolności do pracy?

Trzeba zaznaczyć, że otrzymanie świadczenia rentowego z ZUS jest co najmniej sprawą trudną. Ci, którzy próbowali rentę dostać, osobiście mogli się przekonać, że ostateczne podjęcie decyzji wiąże się z ogromnymi emocjami i niepewnością. Podstawowymi dokumentami wymaganymi przez ZUS do otrzymania renty z tytułu niezdolności do pracy, oprócz wcześniej wypełnionego wniosku Rp – 1 są: kwestionariusz dotyczący okresów składkowych i nieskładkowych (druk Rp –6 można otrzymać w ZUS), dokumenty potwierdzające okresy składkowe (poszczególne lata pracy, aktywności zawodowej, np.: praca, w czasie której odprowadzano składki ZUS, pobieranie zasiłku dla bezrobotnych) i nieskładkowe (np.: urlop wychowawczy, studia). Wymagane dokumenty posiadamy od pracodawcy, tj: wystawione świadectwa pracy lub legitymacja ubezpieczeniowa z wpisami. Ponadto otrzymana dokumentacja medyczna potwierdzająca leczenie, np. historię choroby, przebyte operacje i zabiegi, wszystkie karty wypisu ze szpitala – leczenie szpitalne, opis przebytej lub rozpoczętej rehabilitacji. Do tego należy dołączyć zaświadczenia pracodawcy o wysokości wynagrodzenia lub legitymację ubezpieczeniową zawierająca stosowane wpisy. Jeśli pracodawca przestał prowadzić działalność, należy dostarczyć kopie dokumentacji płacowej sporządzone przez archiwum. Jeśli domagamy się świadczenia z tytułu niezdolności do pracy spowodowanej, jak w przedmiotowym pytaniu, wypadkiem w drodze do pracy lub z pracy - trzeba dołączyć kartę wypadku.

Podkreślam, że ubieganie się o rentę związane jest z mozolnymi i długimi zabiegami. Dla przypomnienia uwypuklam, że aby dostać rentę, należy zebrać dokumentację potwierdzającą poszczególne okresy zatrudnienia. Przykładowo - dla osoby w wieku powyżej 30 lat wymagany jest 5 letni okres stażu pracy. Ponadto trzeba przygotować dokumenty dotyczące choroby i okresu leczenia. Jednak pomimo najszczerszych starań trzeba pamiętać, że i tak najistotniejsze znaczenie ma decyzja lekarza orzecznika ZUS. Badania i ocena przeprowadzona przez lekarza zadecydują, czy jesteś niezdolny do pracy i czy masz szansę na odzyskanie zdrowia i dalszą prace. Orzeczenie przez niego wydane stanowi dla ZUS podstawę do przyznania lub nie przyznania renty. Jeśli decyzja lekarza będzie niekorzystna, można złożyć w ciągu 14 dni od daty otrzymania orzeczenia sprzeciw w oddziale ZUS. Gdyby następne decyzje okazały się niekorzystne można złożyć za pośrednictwem ZUS odwołanie do Sądu Okręgowego Wydział Pracy i Ubezpieczeń Społecznych. Otrzymanie renty - jak wynika z opisanych tu niezbędnych kroków - wymaga skrupulatnego przedstawienia określonych dokumentów a ponadto cierpliwości i panowania nad sobą. Powodzenia.

Michał Adamkowski

Nowo otwarty punkt pomocy prawnej

Doradztwo w zakresie prawa:

- rodzinnego
- cywilnego
- pracy

Dochodzenie odszkodowań Powypadkowych:

- osobowych
- komunikacyjnych
- rolnych

Terminy wizyt proszę ustalać telefonicznie

adres: **Plac Wolności 6a**
18-500 Kolno

tel: **608 023 022**

Pilnuj psa

Podczas sesji Rady Miasta Kolno radny Lech Owczarczyk wnioskował o wprowadzenie faktycznego zakazu wprowadzania psów na teren szkól i przedszkola. Zwrócił również uwagę na zły stan techniczny urządzeń na placu zabaw w przedszkolu.

- Obowiązki osób utrzymujących zwierzęta domowe określa Regulamin utrzymania czystości i porządku na terenie miasta Kolno uchwalony przez Radę Miasta 29 grudnia 2005 r – powiedział burmistrz.

Regulamin zobowiązuje właścicieli lub opiekunów psów do niewprowadzania psów do obiektów użyteczności publicznej oraz terenów placów gier i zabaw. Egzekwowanie zakazów leży w gestii właścicieli lub zarządców obiektów.

Redakcja Miesięcznika Kolneńskiego informuje, że zamieszczanie ogłoszeń drobnych jest bezpłatne. Treść ogłoszeń prosimy przesyłać na adres redakcji - w formie elektronicznej lub za pośrednictwem poczty.

Kolejny krok

Burmistrz Andrzej Duda podpisał 17 września porozumienie z NFOŚ dotyczące finansowania pomocy technicznej projektu rozwiązania gospodarki wodno – ściekowej na terenie miasta.

- Są to pieniądze na sporządzenia studium wykonalności oraz pozostałej całościowej dokumentacji dotyczącej kanalizacji w Kolnie – mówi burmistrz.

Suma opiewa na kwotę 103 tysięcy euro. Podpisane porozumienie jest jednym z pierwszych w Polsce i pierwszym w województwie podlaskim.

RW

OGŁOSZENIA DROBNE

Pilnie kupię dom w Kolnie, może być do remontu.
Tel. kontaktowy 887-584-184

Szukam mieszkania do wynajęcia w Kolnie.
Tel. 503 112 789

Brama do remontu

W Urzędzie Miasta Kolno odbyło się spotkanie dotyczące wykonania remontu zabytkowej bramy cmentarza oraz wykonania nawierzchni wokół bramy cmentarnej. W spotkaniu udział wzięli: burmistrz Andrzej Duda, Architekt Miejski Tomasz Walczuk oraz przedstawiciele Towarzystwa „Jan z Kolna", między innymi Kazimierz Korzep i Jan Żubrowski.

Architekt Miejski ustalił zakres niezbędnych dokumentacji w sprawie. Na podstawie analizy sytuacji prawnej zdecydowano podzielić zakres prac związanych z remontem bramy na dwa etapy: remont chodnika oraz wykonanie utwardzenia wokół bramy w stronę cmentarza i remont bramy.

- Pierwszy etap, z uwagi na prosty zakres prac i mniejszy zakres uzgodnień zewnętrznych, zdecydowano opracować w ramach obowiązków służbowych Architekta Miejskiego, który wykonał niezbędną dokumentację techniczną, dokonał uzgodnienia tej dokumentacji z PZD w Kolnie oraz uzyskał zgodę Wojewódzkiego Urzędu Ochrony Zabytków na wykonanie takich prac – mówi burmistrz Andrzej Duda. - W dniu 21 września architekt dokonał zgłoszenia wykonania powyższych robót w Starostwie Powiatowym w Kolnie. Zgłoszony termin rozpoczęcia prac: 20 października 2007 r. - grudzień 2007 r. z możliwością przedłużenia terminu wykonania do dwóch lat.

Drugi etap - remont zabytkowej bramy, z uwagi na skomplikowane procedury prawne jak również przewidywany wysoki koszt wykonania robót - postanowiono zgłosić do Ministerstwa Kultury i Dziedzictwa Narodowego w 2008 r. z wnioskiem o przydzielenie dotacji wg priorytetu: „ Ochrona zabytkowych cmentarzy". Uzasadnione jest to tym, że brama wymaga sporządzenia ekspertyz stanu technicznego oraz dokumentacji remontu wykonanych przez osobę posiadającą uprawnienia konserwatorskie. Takie opracowania są drogie i długotrwałe, ponadto istnieje ryzyko, że w wyniku badań konieczne będzie całkowite lub częściowe rozebranie bramy i ponowne jej odtworzenie. Cegła, z której wykonano bramę, jest w złym stanie technicznym, a taki format cegły obecnie jest możliwy do wykonania jedynie na specjalne zamówienie, co znacznie podnosi koszty remontu.

- Być może taniej będzie wybudować bramę z nowego materiału zachowując jej wygląd na podstawie wykonanej przez Urząd Miasta dokumentacji – dodaje burmistrz. - Taką decyzję można podjąć jednak dopiero po wykonaniu dokumentacji konserwatorskich i analiz niezbędnych do uzyskania pozwolenia na budowę. Celowe wydaje się w tej sytuacji zapewnienie niezbędnych środków finansowych pochodzących z Ministerstwa Kultury i Dziedzictwa Narodowego.

Przypomnijmy. Rok temu Towarzystwo „Jan z Kolna" zorganizowało na obu cmentarzach kwestę, której celem było zebranie pieniędzy na remont bramy. Teraz trzeba tylko te pieniądze rozsądnie wydać.

RW

Zamierzamy kontynuować rozpoczętą w ubiegłe Święto Zmarłych kwestę, aby powiększyć posiadane środki na odrestaurowanie Starego Cmentarza. Chcemy pozyskać również na ten cel pieniądze z Ministerstwa Kultury i Urzędu Marszałkowskiego. Niestety, procedury obowiązujące przy odnawianiu zabytków są bardzo rygorystyczne, dlatego na widoczne gołym okiem efekty trzeba jeszcze poczekać. Chciałbym podziękować burmistrzowi Andrzejowi Dudzie za osobiste zaangażowanie w podjęte prace przygotowawcze oraz architektowi Tomaszowi Walczukowi za przygotowanie projektów odrestaurowania bramy cmentarnej i utwardzenia terenu przy niej. Jeszcze raz dziękuje ubiegłorocznym kwestorom i zapraszam do udziału w tegorocznej kweście.

Kazimierz Korzep - Prezes Towarzystwa „Jan z Kolna"

Wybory do Parlamentu 2007

Okręgowa Komisja Wyborcza w Białymstoku zarejestrowała 216 kandydatów w wyborach do Sejmu i 11 w wyborach do Senatu, ubiegających się o mandaty w nowym parlamencie. W wyborach do Senatu zarejestrowanych zostało 11 kandydatów: 3 kandydatów z listy PiS, 2 z PO oraz po 1 z list: LPR, PSL, LiD, Samoobrony i UPR. Jedynym kandydatem niezależnym jest były premier i Marszałek Sejmu Włodzimierz Cimoszewicz. W wyborach do Sejmu komisja zarejestrowała listy 8 komitetów wyborczych: Ligi Polskich Rodzin (30 kandydatów), Prawa i Sprawiedliwości (30), Platformy Obywatelskiej (30), Polskiego Stronnictwa Ludowego (30), Lewicy i Demokratów (28), Samoobrony (30), Polskiej Partii Pracy (23) i Partii Kobiet (15). W okręgu obejmującym województwo podlaskie z powiatami - będzie wybieranych 15 posłów i 3 senatorów.

Z powiatu kolneńskiego startują:

Roland Dlugozima - PSL
Sławomir Gromadzki - Samoobrona
Zbigniew Rogowski - LPR
Stanisław Wiszowaty - PO
Mieczysław Zajk. - PiS

ROZMOWY Z KATEM

Rozmowa z burmistrzem Andrzejem Dudą

Robert Wilczewski: Panie burmistrzu jak wygląda sprawa z przetargami na boisko wielofunkcyjne przy Szkole Podstawowej Nr 1?

Andrzej Duda: 17 września tego roku zawarłem umowę z Bankiem Gospodarki Krajowej w sprawie dotacji na kwotę 200 tys. zł. Do 26 września, tj. do dnia zakończenia przetargu, nie wpłynęła żadna oferta na wykonanie tego boiska. W dniu 26 września ogłoszono nowy przetarg. Jestem przekonany, że Wydział Rozwoju Gospodarczego stanie na wysokości zadania i wybierze wykonawcę, który jeszcze w tym roku sfinalizuje tę inwestycję.

A co z przetargiem na budowę nowych punktów świetlnych?

21 września nastąpiło otwarcie ofert. Został wybrany wykonawca, jest to firma „Matbud" z Łomży.

Co może pan powiedzieć o bałaganie jaki wiązał się z mundurkami szkolnymi?

Uszycia mundurków dla uczniów kolneńskich szkół podstawowych i gimnazjum podjęła się miejscowa firma HETMAN. Dyrektorzy szkół poinformowali rodziców o terminach zakupu mundurków dla uczniów. Generalnie zaopatrywanie się uczniów w mundurki odbywało się sprawnie i bez zakłóceń. Pewne zamieszanie i bałagan, ktróytowarzyszył zakupowi mundurków, miał charakter incydentalny i wynikał stąd, iż niektórzy rodzice nie przestrzegali ustalonego grafiku.

Jest problem z ociepleniem pomieszczenia, w którym obecnie znajduje się biblioteka w SP Nr 1.

Problem z ociepleniem tego pomieszczenia nie jest nowy. Problemy związane z zapewnieniem odpowiedniej temperatury w tej części budynku szkoły pojawiły się z chwilą podłączenia SP Nr 1 do ciepłowni. Kilkakrotnie podejmowano już działania w celu właściwego obiegu ciepła w instalacji c. o. Pani dyrektor poinformowała, iż pracownicy szkoły sami ostatnio dokonali pewnych przeróbek instalacji c.o. Mamy nadzieję, iż stan dogrzania niektórych sal w budynku szkoły poprawi się. Będzie można to zweryfikować z chwilą rozpoczęcia sezonu grzewczego. Jeśli poczynione prace nie przeniosą oczekiwanych efektów, trzeba będzie wykonać nową dokumentację techniczną.

Pisaliśmy kiedyś o złym stanie technicznym urządzeń na placu zabaw w przedszkolu. Czy coś w tym zakresie można zrobić?

Plac zabaw przy Przedszkolu Nr 4 w Kolnie może zostać zagospodarowany kompleksowo w ramach projektu „Strefy rekreacji i sportu na terenie miasta Kolno – promocja zdrowego stylu życia". Do dnia dzisiejszego złożone wnioski nie zostały niestety rozpatrzone. Za bieżące utrzymanie obecnego placu zabaw odpowiada pani dyrektor.

Którą pan odwołał?

W zasadzie przyjąłem rezygnację pani dyrektor, która złożyła ją z powodów osobistych.

Panie burmistrzu, kandydat na Senatora RP, pierwszy wojewoda z PiS - Jan Dobrzyński podkreśla, że ceni sobie współpracę z Panem. Na czym ta współpraca polegała?

Wojewoda Jan Dobrzyński z burmistrzem Andrzejem Dudą podczas uroczystej sesji Rady Miasta w grudniu 2006r

Trudno odpowiedzieć na to pytanie jednym zdaniem, gdyż w sprawach publicznych czy politycznych od dłuższego czasu blisko współdziałamy. Wywodzimy się z tej samej partii – Prawo i Sprawiedliwość, mamy podobne poglądy na zasady organizacji państwa, podobnie myślimy o funkcjonowaniu gospodarki, tak samo oczekujemy przyzwoitości i uczciwości w życiu publicznym. Wojewoda Jan Dobrzyński zaprosił mnie do współpracy w Podlaskim Urzędzie Wojewódzkim, gdzie pełniłem funkcję dyrektora jego gabinetu i jestem pewien, że było to wyróżnienie dla mnie i dla mojego miasta. Poznałem wtedy Jana Dobrzyńskiego jako człowieka zdecydowanego i sumiennego, dla którego nieistotne były kryteria przynależności partyjnej tylko wykształcenie, kompetencje i sumienność pracowników w wykonywaniu powierzonych obowiązków. Myślę, że w ten sposób zawiązała się nić porozumienia, na której skorzystało, jak sądzę, miasto Kolno.

W jaki sposób?

Mogliśmy się cieszyć dużą pomocą ze strony wojewody i jego urzędników; ktoś, kto prowadził jakąkolwiek dużą inwestycję, wie, jak to jest ważne. Wiedziałem również, że mogę liczyć na wsparcie Wojewody Dobrzyńskiego w ministerstwach i urzędach centralnych. Warto też podkreślić, że Jan Dobrzyński lubi przyjeżdżać do Kolna nie tylko służbowo, ale od czasu do czasu bywa tu rekreacyjnie.

Panie Burmistrzu, oczywiście pójdzie pan na wybory?

Z całą pewnością tak, gdyż są to wybory bardzo ważne, może nawet najważniejsze od 1989 roku. Do nas wszystkich należy przecież historyczna decyzja, która określi kierunek rozwoju naszego państwa na długie lata. Czy kontynuowane będzie trudne dzieło naprawy, czy też nastąpi powrót do tolerancji dla nadużyć politycznych i gospodarczych. Otrzymaliśmy historyczną szansę związaną z odbudową zaufania do państwa i unowocześnienia go wykorzystując wzrost gospodarczy i fundusze europejskie. Od nas samych zależy, czy i jak tego dokonamy. Dlatego do wyborów powinni pójść wszyscy.

Dziękuję za rozmowę

Kolno, 19.09.2007 r.

Poseł na Sejm RP
Pan Krzysztof Jurgiel

Szanowny Panie Ministrze

W imieniu wszystkich mieszkańców Kolna, pragnę wyrazić głęboką wdzięczność za wszelką pomoc i życzliwość, których udzielił Pan naszej lokalnej społeczności. Jesteśmy przekonani, że bez Pana wrażliwości i sprawności działania nie udałoby się rozpocząć niezbędnych inwestycji, które w najbliższym czasie pozwolą na przyspieszony rozwój naszego miasta. Zaliczamy do nich: uzbrojenie terenów pod inwestycje z zakresu produkcji i nowoczesnych usług w ramach Programu Operacyjnego Rozwoju Regionalnego Polski Wschodniej, kompleksowe rozwiązanie gospodarki wodno - ściekowej miasta Kolno z Europejskiego Funduszu Spójności oraz pomoc w pozyskaniu środków na remont stadionu miejskiego, który będzie służył naszej drużynie piłkarskiej, dzieciom i młodzieży.

Mamy pewność, że bez Pańskiego zaangażowania, trudno byłoby zrealizować te przedsięwzięcia. Jesteśmy przekonani, że w swoich działaniach kieruje się Pan troską o integrację województwa podlaskiego i zrównoważony rozwój wszystkich jego części.

Nasz region potrzebuje parlamentarzystów takich jak Pan - odpowiedzialnych, rozsądnych i skutecznych - dlatego całym sercem życzymy Panu powodzenia w zbliżających się wyborach oraz wszelkich podejmowanych przedsięwzięciach.

Z wyrazami szacunku

Burmistrz Miasta Kolno

Andrzej Duda

NOVISION
My finansujemy przyszłość

Norbert Niedbała

LICENCJONOWANY DORADCA FINANSOWY

Inwestowanie możliwe już od 200 zł miesięcznie !!!

W naszej ofercie najlepsze polskie i zagraniczne TFI min.:

PIONEER PEKAO Investments
DWS INVESTMENTS Deutsche Bank Group
LEGG MASON
Towarzystwo Funduszy Inwestycyjnych
AB AllianceBernstein
Skandia
WBK Fundusze inwestycyjne Arka
FRANKLIN TEMPLETON INVESTMENTS
BLACKROCK MERRILL LYNCH INVESTMENT MANAGERS

Zadzwoń już dziś i umów się z naszym doradcą na spotkanie !

tel. +48 602 710 752

PANOPTICUM

Dług, to święta rzecz

Żwiro, Mordo Ty Moja! Starość nie radość. Nie lata, nie pamięć. Zapomniałem, że kiedyś pożyczyłeś mi w kościele 100 zł, abym miał na tacę. Obiecuję ci, że przy najbliższej wypłacie wyślę ci na tą sumę przekaz. Nie pokażę jednak tego w telewizji, bo nie mam takich układów.

Twój dłużnik
Pszczoła

Przechodzeń w gipsie

Przechodniu, nie masz się czym przejmować. Jeśli połamiesz sobie nogi, to obok jest ośrodek zdrowia. Tam udzielą ci szybkiej i fachowej pierwszej pomocy, a to że pochodzisz sobie przez miesiąc w gipsie jest już mniej ważne. Najwyżej będzie cię trochę swędziało przez ten czas. Ale to już mały pikuś w porównaniu z odszkodowaniem jakie otrzymasz. Oczywiście, o ile jesteś ubezpieczony.

KS

Witamina pod prądem

Wiosną przyszłego roku rodzinne ogrody działkowe „Witamina" mają doczekać się wreszcie elektryfikacji. Na początek burmistrz Kolna wyłożył 2800 zł na podkład geodezyjny.

W dalszej części będą nanoszone plany, do których dołoży się Zarząd Ogródków. Według wykonanego we własnym zakresie kosztorysu kwota inwestycji wyniesie 103 tys. złotych.

- Działkowicze zadeklarowali po 600 zł ze środków własnych - mówi Prezes Zarządu Zbigniew Kalinowski. - Okręgowy Zarząd Ogródków Działkowych obiecał dofinansowanie w kwocie ok. 6000 zł. W tej chwili chętnych do elektryfikacji jest 130 działkowiczów, przy 343 przeciw. Byliśmy ostatnio w Zambrowie, gdzie prowadzona jest podobna inwestycja. Oni też na początku borykali się z problemami. Na starcie mieli tylko 20% chętnych. Teraz liczba ta wzrosła do 80%. Im więcej chętnych, tym mniejszy koszt, to proste. Wiosną chcemy ogłosić przetarg na tę inwestycję i zacząć stawianie słupów. W dalszej kolejności chcemy poprawić ogrodzenie zewnętrzne ogródków i usprawnić sieć wodociągową (słabe ciśnienie). Chcemy też porozmawiać z burmistrzem na temat budowy ścieżki rowerowej i parkingu.

Prezes boryka się ponadto z innymi problemami.

- Samochody parkujące wzdłuż ulicy stwarzają duże zagrożenie – mówi Kalinowski. - Myślimy też o własnej studni, żeby jak najwięcej zejść z kosztów. Projekt elektryfikacji działek chce niestety zburzyć pewna grupa starszych osób, którzy obawiają hucznych imprez i zakłócania spokoju.

Co wspólnego ma prąd z huczną imprezą? No chyba, że dodaje się go do herbaty. Popijawę można zrobić przy ognisku albo grillu. Zachowanie tych ludzi przypomina mi opowieści dziadka, kiedy to po zakończeniu wojny w niektórych wioskach chłopi kosami przepędzali elektryków, którzy chcieli podłączyć im prąd. Inna sprawa, że 600 zł piechotą nie chodzi.

KS

SENTYMENTALNY POWRÓT

Już po raz trzeci nasi rodacy z Mińska na Białorusi przybyli do Kolna. W listopadzie 2005 roku przyjechali do naszego grodu, by przeżyć niezapomniany wieczór andrzejkowy w tutejszych rodzinach. 27 grudnia 2006 r. grupa dzieci i młodzieży polskiego pochodzenia z Mińska wystąpiła z koncertem kolęd i pieśni religijnych. Młodzi artyści ze Wschodu zaprezentowali scenkę pt. „Boże Narodzenie".

Foto. Sławomir Rydel

Zkolei w sobotnie popołudnie (8 września br.) w kościele Chrystusa Króla Wszechświata w Kolnie wysłuchaliśmy pięknego koncertu w wykonaniu chóru „Polonez" z Mińska na Białorusi. Jakże wymownie brzmiały pieśni „Gaude Mater Polonia", „Ave Maryja" i „Pod lasem, pod borem" w wykonaniu Polaków z tamtej strony Buga! Trzeba było ukradkiem wycierać cieknącą łezkę, gdy śpiewano „Daleko, daleko Za Bugiem daleko, Przepiękna kraina, Kraj rodzinny Matki mej [...]"Powyższe słowa refrenu pieśni „Kraj Rodzinny" są odzwierciedleniem tęsknoty i umiłowania Ojczyzny przez Polaków na Kresach. Wielkim darem serca dla gości z Mińska były książki zgromadzone przez młodzież z kolneńskich szkół.

HALINA ZIELIŃSKA

PODZIĘKOWANIE
Organizator spotkania - Biblioteka Pedagogiczna w Łomży Filia w Kolnie składa serdeczne podziękowanie za pomoc w organizacji pobytu grupy Polaków z Mińska na Białorusi Burmistrzowi Miasta Kolno Andrzejowi Dudzie, Staroście Powiatu Kolneńskiego Henrykowi Dudzie, Dyrektorowi Kolneńskiego Domu Kultury Kazimierzowi Kotrowi i Księdzu Proboszczowi Parafii pw. Chrystusa Króla Wszechświata w Kolnie Wojciechowi Stefaniakowi.

Orzeł nadal bez zwycięstwa w lidze

Niestety, cztery ostatnie mecze zakończyły się porażkami piłkarzy kolneńskiego Orła. Wyjazd do Nowego Dworu Mazowieckiego przyniósł spodziewaną, lecz zbyt wysoką przegraną z miejscowym Świtem 1:5. Honorową bramkę zdobył Przemysław Sielawa.

Kibice z dużą nadzieją oczekiwali na mecz ze Stalą Głowno, teoretycznie najsłabszym zespołem w grupie. Jak się jednak okazało, teoria nie zawsze idzie w parze z praktyką. Mecz, który naprawdę można było wygrać, zakończył się porażką naszych piłkarzy 2:3. Niezawodny Marcin Sawko, strzelec obydwóch bramek, to niestety za mało, aby myśleć o wygraniu meczu.

Największą atrakcją tego spotkania był udział w drużynie gości czarnoskórych piłkarzy. Z informacji uzyskanej od kierownika Stali Głowno Piotra Sławińskiego wynika, że w ich zespole gra jedenastu Nigeryjczyków i jeden Kameruńczyk. Swoją drogą - to bardzo dziwna promocja miasta. Po podobnych praktykach tak duże miasto jak Szczecin ogląda piłkarzy Pogoni na szczeblu IV ligi, a więc gdzie im do Kolna!

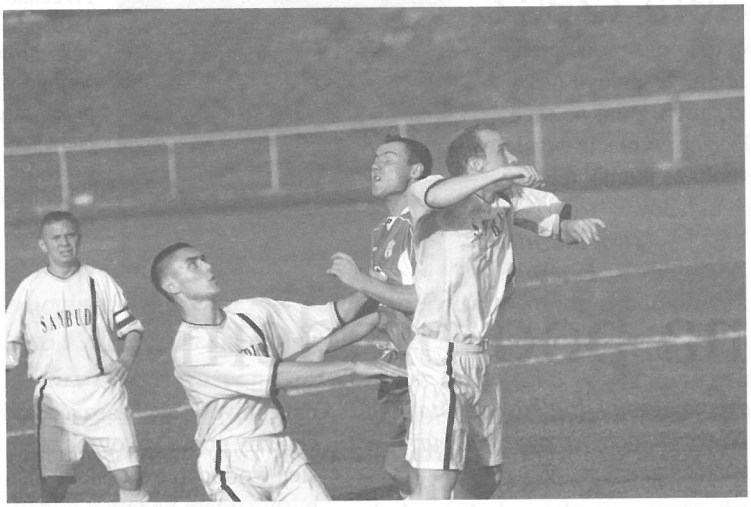

Mecz z Sokołem

Następny mecz w Suwałkach bez historii. Porażka z Wigrami 0:3. Niepoprawni optymiści liczyli na pierwsze zwycięstwo w meczu z Sokołem Aleksandrów Łódzki. Złudzenia skończyły się w ciągu ośmiu minut przed przerwą, kiedy to Orzeł stracił trzy bramki. Z dwóch ptaków Sokół okazał się bardziej drapieżny od Orła i po przerwie dokończył egzekucji, strzelając jeszcze jedną bramkę. Kibice, najlepszy bez wątpienia zawodnik Orła ze śpiewem na ustach: pozdrawiamy tych zza siatki, co 5 zł żałowali, zakończyli to żałosne widowisko.

KS

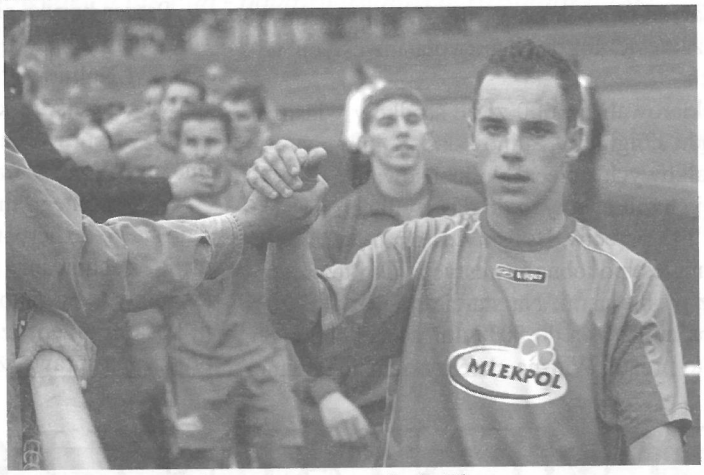

Piłkarze dziękują kibicom po meczu ze Stalą Głowno

Powiedzieli po meczu Orzeł Kolno – Sokół Aleksandrów Łódzki:

Kazimierz Puławski - trener Orła Kolno: Rozegraliśmy bardzo słaby mecz. Piłkarze grali bojaźliwie i nieskutecznie. Brakuje w drużynie rasowego napastnika, nie ma komu strzelać bramek. Jednak najsłabszą formacją w drużynie jest obrona. Sokół do tej pory, w ciągu ośmiu meczów zdobył tylko 5 bramek. Natomiast w Kolnie tylko w jednym meczu zdobył ich 4. Jestem bardzo przybity z powodu słabej postawy drużyny. Szkoda mi kibiców, którzy są wspaniali i kibicują nam do końca.

Gabriel Ilski - kierownik Sokoła Aleksandrów Łódzki: Byliśmy drużyną zdecydowanie lepszą, o czym świadczy wynik. Bardzo podobała mi się atmosfera na waszym stadionie, którą stworzyli kibice.

Paweł Ossowski - piłkarz Orła Kolno: Dziękujemy kibicom za fantastyczny doping i wsparcie. Tylko tyle mam do powiedzenia. Reszta jest milczeniem. Szkoda gadać.

Sprzedaż biletów na meczach Orła spada, co na pewno wynika ze słabszej gry naszych piłkarzy. W pierwszych trzech zawodach na kolneńskim stadionie wygląda to następująco:

1.Nadnarwianka Pułtusk – 360 szt
2.Stal Głowno – 185 szt
3.Sokół Aleksandrów Łódzki – 142 szt

Z ostatniej chwili: w pucharowym meczu Orzeł pokonał na wyjeździe w Tykocinie miejscowy Hetman 2:0. Bramki zdobyli Marcin Sawko i Kamil Kiełczewski. Jak z tego widać na IV – ligowych boiskach Orzeł radziłby sobie całkiem nieźle.

Sza la la, podzielimy równo...

I rzeczywiście podzielili równo, tylko nie tak jak brzmią dalsze słowa tej piosenki. Reprezentacja Polski zremisowała obydwa wyjazdowe mecze z Portugalią i Finlandią. Przez dwa dni sierpnia Pub Champion's przypominał stadion piłkarski. Ubrani w barwy narodowe kibice ze śpiewem na ustach gorąco dopingowali naszą reprezentację narodową.

KS

Jak dobre wino, im starszy tym lepszy

W dniach 14-16 września na kortach przy gimnazjum w Kolnie odbyły się II Mistrzostwa Powiatu Kolneńskiego w tenisie ziemnym. Organizatorem imprezy było TKKF „Rekord" w Kolnie. Do mistrzostw zgłosiło się 16 zawodników, którzy w dość trudnych warunkach atmosferycznych zmagali się na korcie. Najlepszy od wielu lat kolneński tenisista Andrzej Lubecki i tym razem udowodnił swoją wyższość nad rywalami. W półfinale pokonał Artura Dudę 2:0 W drugim półfinale doszło do niespodzianki - faworyzowany, najstarszy zresztą uczestnik imprezy, Dariusz Łosiewki musiał uznać wyższość dużo młodszego od siebie Damiana Rogińskiego z Zabiela i po zaciętym meczu przegrał 1:2. W finale zatem doszło do spotkania pomiędzy głównym faworytem A. Lubeckim, a mniej znanym z kolneńskich kortów Damianem Rogińskim. Faworyt nie zawiódł i wygrał 2:0. Jednak na uwagę zasługuje przebieg pierwszego seta. Mistrz prowadził już w nim 5:0. Trzeba było tylko kilkunastu minut i zrobiło się tylko 5:4. Końcówka jednak należała do Lubeckiego. Wygrał ostatniego gema w tym secie, a następny już bez wątpienia należał do niego. W meczu o trzecie miejsce Dariusz Łosiewski pokonał Artura Dudę 2:0.

W czołówce tenisistów, jak widać, zaczynają następować powolne zmiany. Młode wilczki atakują, a starzy weterani już czują ich oddech na plecach. Warto odnotować fakt uczestnictwa w mistrzostwach czterech najmłodszych uczestników w przedziale wiekowym 11-13 lat. Są to Paweł Wróblewski(12), Piotr Wróblewski (13), Mateusz Bednarczyk (11) i Paweł Wołczyński (11). Wszyscy są uczniami SP 1 w Kolnie. Jeszcze nic nie zwojowali, ale już widać, że połknęli bakcyla tenisa ziemnego. Mimo porażek w pierwszej rundzie, do końca byli wiernymi kibicami turnieju, służąc organizatorom pomocą. Sędzią głównym zawodów był Zbigniew Sekściński. Najlepsi tenisiści otrzymali puchary, dyplomy i nagrody rzeczowe ufundowane przez Starostwo Powiatowe w Kolnie.

KS

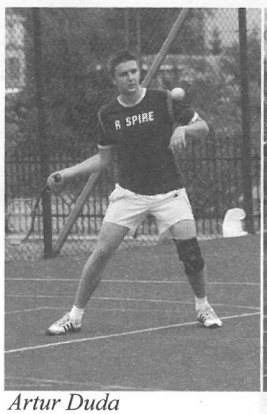
Artur Duda

Dariusz Łosiewski

Damian Rogiński

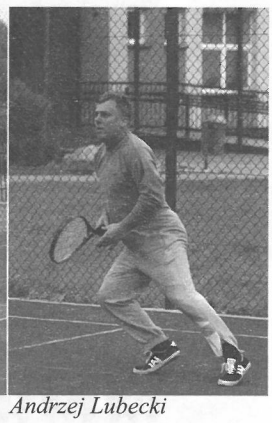
Andrzej Lubecki

Andrzej Lubecki - Turniej powoli zmienia swoje oblicze. Młodzi zawodnicy atakują i depczą już nam po piętach. Za rok może być odwrotnie i ja mogę znaleźć się na samym dole podium.

Damian Rogiński - Gram w tenisa ziemnego dopiero od półtora roku. To był mój drugi turniej. Z Andrzejem Lubeckim gra się bardzo ciężko, właściwie nie psuje piłek i ma świetne wyczucie kortu. Myślę, że jak będę więcej trenował, to być może w przyszłym roku uda mi się go pokonać.

Końcowa klasyfikacja turnieju:
1. **Andrzej Lubecki** - Kolno, 2. **Damian Rogiński** - Zabiele, 3. **Dariusz Łosiewski** – Kolno, 4. **Artur Duda** - Kolno

Z gór na Kurpie

Na otwarcie XVII festynu „Kartoflisko" w dniu 09.09.2007r. przy zmiennej pogodzie odbyły się VI Otwarte Mistrzostwa Powiatu Kolneńskiego w duathlonie. Organizatorem było zrzeszenie LZS. Na starcie stanęło 19 zawodników, w tym 5 kobiet. Niska frekwencja spowodowana była tym, że dzień wcześniej w Kielcach odbyły się podobne zawody „Family Cup" w obsadzie międzynarodowej i większość stałych uczestników mistrzostw wybrała się w Góry Świętokrzyskie. Zbieżność imprez nie przeszkodziła jednak małżeństwu Anecie i Sebastianowi Ciborowskim z Pisza, którzy po całonocnej podróży wystartowali również w Ptakach, zajmując odpowiednio 1 i 2 miejsce. Zawodnicy mieli do przebiegnięcia dystans 3600 metrów i do przejechania rowerem trasę o długości 34 km (kobiety o połowę mniej). Trasa wyścigu kolarskiego zaczynała się w Ptakach, by poprzez Pupki, Cieciory i Potasie znów wrócić na miejsce startu w Ptakach. Mistrzostwa odbyły się w 5 kategoriach i w każdej z nich pierwsza trójka otrzymała puchary i nagrody rzeczowe.

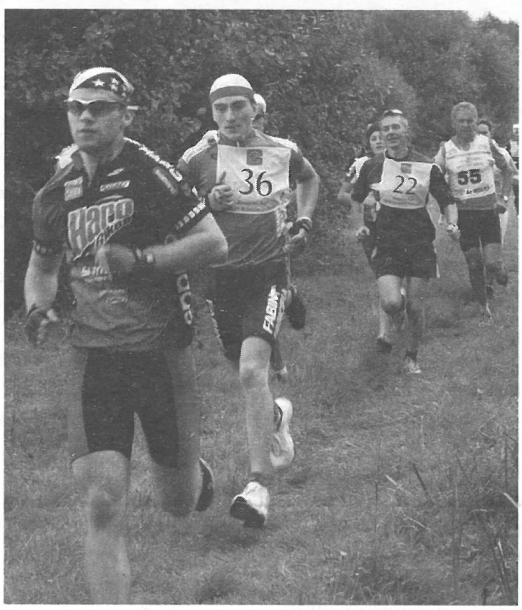

KS

Wyniki mistrzostw:
Kobiety
1. **Ciborowska Aneta** - Pisz, 2. **Kirpsza Katarzyna** - Sokółka, 3. **Dębko Izabela** - Sokółka (najmłodsza uczestniczka mistrzostw)
Mężczyzni
Kategoria do 20 lat: 1. **Perkowski Łukasz** – Giżycko, 2. **Milewski Łukasz** – Ptaki, 3. **Nowalski Przemysław** - Grajewo
Kategoria 20-40 lat: 1. **Perkowski Grzegorz** – Giżycko, 2. **Ciborowski Sebastian** - Pisz
Kategoria powyżej 40 lat: 1. **Milewski Sławomir** – Ptaki, 2. **Cimoch Sławomir** – Grajewo, 3. **Lemancewicz Jan** - Giżycko (najstarszy uczestnik mistrzostw)
Kategoria Open
1. **Perkowski Łukasz** – Giżycko, 2. **Perkowski Grzegorz** – Giżycko, 3. **Milewski Łukasz** - Ptaki

Chłopcy są na etapie przygody

O dojrzewaniu i relacjach międzyludzkich opowiadała Marta Fox uczniom kolneńskich szkół. Spotkanie z pisarką zorganizowała Biblioteka Publiczna i KDK.

Marta Fox to polska poetka, powieściopisarka i eseistka. Tematem jej twórczości prozatorskiej są problemy dzieci i młodzieży, związane głównie z dojrzewaniem emocjonalnym. Twórczość Fox wyróżnia tematyka erotyki i seksu, traktowanych jako żywotna część ludzkiego doświadczenia.

- Moje książki z ochotą czytają dziewczyny, które w tym wieku rozwijają się szybciej emocjonalnie i są w trakcie rozłupywania rzeczywistości – mówi Marta Fox. – Chłopcy natomiast rzadziej. Są bowiem na etapie przygody.

Pisarka napisała miedzy innymi „Coraz mniej milczenia" i „Magda.doc". Ta ostatnia pozycja rozwinęła się w trylogię.

RW

Integracja

W modzie stały się spotkania integracyjne pracowników firm i instytucji. We wrześniu takie imprezy zorganizowały między innymi instytucje z Kolna:Urząd Miasta Kolna, Medicare Sp. z o.o. i „Społem" PSS.

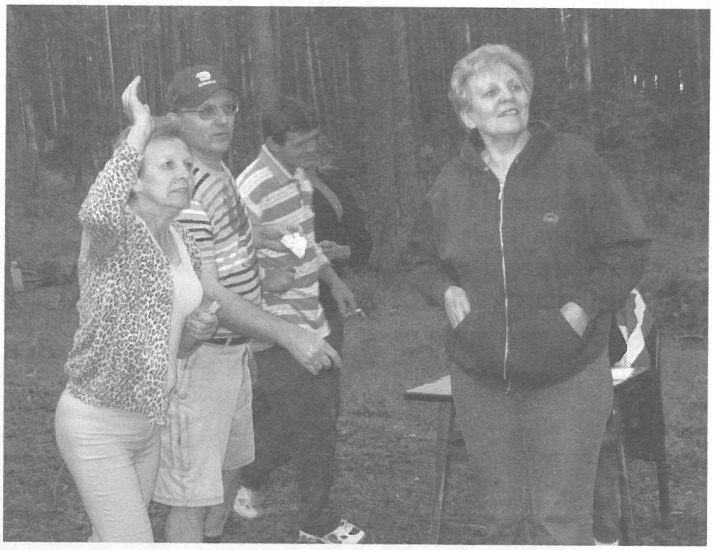

W czasie spotkania „Społem" PSS odbyły się różne konkursy i zabawy. Na zdjęciu pracownicy PSS biorą udział w konkursie w „rzutki" na terenie Bazy Harcerskiej w Koźle

Kino wrzos

W dniach 25 - 31 października film A. Wajdy KATYŃ.
Szczegóły na: www.kdk.kolno.home.pl

1 - 10 godz. 17.00 - **Franklin i Skarb Jeziora** (Francja/Kanada, b/o)
5 - 8. 10. godz. 17.00 - **Grindhouse vol.1 Death Proof** (USA, od lat 15)
12 - 15. 10. godz. 17.00 - **7 Krasnoludków Las to za mało** (Niemcy, b/o)
19 - 22 10. godz 17.00 - **Zakochany Molier** (Francja, od lat 15)
25 - 31. 10 godz. 17.00, 19.15 - **Katyń** (Polska, od lat 12)
dodatkowy seans 28.10 godz 14.30

JOLKA 09/2007

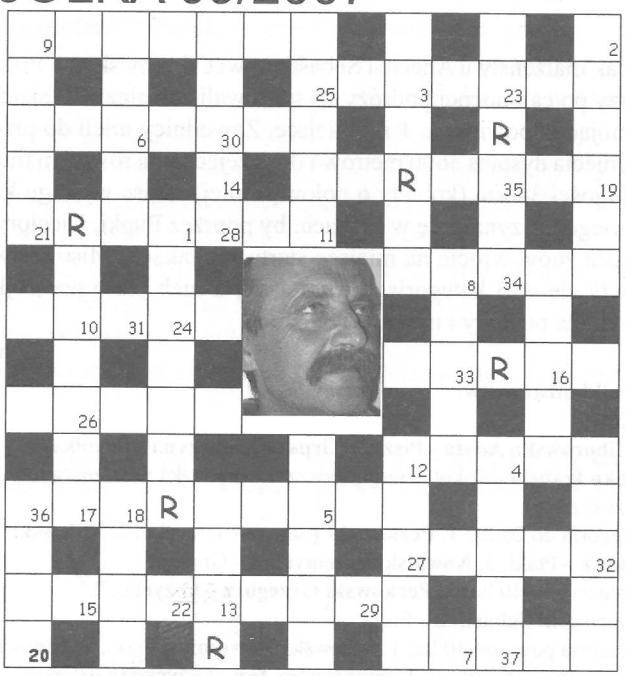

Litery z pól ponumerowanych od 1 do 37 utworzą rozwiązanie: przysłowie polskie. Wśród osób, które prześlą lub przyniosą (wyłącznie na kartach pocztowych) do Redakcji, albo KDK prawidłowe hasło, zostanie rozlosowana nagroda.

Hasło w „Jolce nr 08/2007" brzmi: Młoda żonka staremu – karoca do nieba. Zwycięzcą został Damian Cichy. Nagrodę losowała Jolanta Sielawa.

Nagrodę ufundowała pizzeria VERONA

- ► rzemieślnik drobnej wytwórczości
- ► norma, warunek do spełnienia
- ► ciepłe obuwie filcowe
- ► gąbka do mycia ciała
- ► Jakub, przywódca powstania chłopów w 1848 r.
- ► ozdobny układ otworów
- ► reflektor o bardzo silnym świetle
- ► symbol władzy królewskiej
- ► miasto na trasie Łomża - Warszawa
- ► podpora architektoniczna
- ► oddanie honorów wojskowych
- ► atrament
- ► krewny w linii męskiej
- ► stolica sąsiedniego powiatu
- ► miasto z Ostrą Bramą
- ► trener wicemistrzów świata w piłce ręcznej
- ► wioska w gminie Kolno (skojarz z ojcem dyrektorem)
- ► wchłonął „Kurpiankę"
- ► węgierski autokar
- ► bogini z sową
- ► kierował wyprawą po zlote runo
- ► przewrót wojskowy
- ► początkujący uczeń w jakiejś dziedzinie
- ► gmina w powiecie kolneńskim
- ► Edith, słynna piosenkarka francuska
- ► impreza po weselu
- ► miano
- ► miejscowośc nad Narwią, zasłynęła redutą
- ► typ aktora
- ► skinięcie głową
- ► niezbędna przed operacją
- ► kasza z nieba

Krzysztof Szostkowski

Orzeł przed laty

Przy okazji awansu Orła Kolno do III ligi postanowiłem sięgnąć do źródeł mówiących o czasach, kiedy to na początku lat 60 - ych Orzeł już grał na tym szczeblu rozgrywek Zanim jednak dojdziemy do sezonu 1963/64, trzeba wspomnieć rok 1962. Wtedy zaczynała powstawać silna drużyna Orła Kolno. Wrócił do drużyny Stanisław Bazydło, bez wątpienia najlepszy wtedy piłkarz, a zarazem kapitan zespołu Orła. Orzeł rozpoczynał wtedy grę w B - klasie. Bezdyskusyjnie wygrał swoje rozgrywki, by następnie jakby z rozpędu wygrywając A - klasę awansować do III ligi.

Po awansie do A - klasy w drużynie zaczęły się wreszcie odbywać prawidłowe treningi. 3 razy w tygodniu po 2 godziny dziennie. Do tej pory odbywało to się na zasadzie pospolitego ruszenia. Dużym wzmocnieniem Orła okazał się Jerzy Żuliński, który dojeżdżał z Pisza, a jednocześnie był grającym trenerem. Ściągnął do Kolna z Giżycka świetnego bramkarza Waldemara Haraburdę wraz z napastnikiem Tadeuszem Blusiewiczem.

Jesień na trzecioligowych boiskach była dość pomyślna dla naszych piłkarzy, którzy zajęli ósme miejsce w stawce dwunastu drużyn. Wiosna niestety nie była już w tak dobrym wykonaniu. Mimo, że Orzeł zajął dziewiąte miejsce, musiał pożegnać się z III ligą. Spowodowane to było reorganizacją rozgrywek. W barażowych meczach o utrzymanie, nasi piłkarze okazali się słabsi od Gwardii Białystok. Dziwić może jednak decyzja Białostockiego Związku Piłki Nożnej. Po rozegraniu pierwszego meczu w Białymstoku włodarze lokalnej piłki nożnej nie wyrazili zgody, aby rewanż odbył się w Kolnie. Nasi piłkarze musieli na te spotkanie jechać do Łomży. Niestety, okazali się słabsi.

Przyczyn degradacji Orła do niższej klasy było jednak dużo więcej: brak napływu nowych zawodników, spowodowany słabym rynkiem pracy, bardzo zła sytuacja finansowa klubu, a szczególnie co bardzo mnie bulwersuje, brak współpracy ze szkołami średnimi. Mam na myśli Liceum Ogólnokształcące. Uczniowie tej szkoły mieli całkowity zakaz gry w drużynie Orła. Gdyby się temu sprzeciwili, groziły im surowe konsekwencje dyscyplinarne. Wyjeżdżając na mecz czekali na rogatkach miasta na samochód, aby nie zobaczył ich któryś z belfrów. Inne podejście miała natomiast dyrekcja Zasadniczej Szkoły Zawodowej, która nie ograniczała swoim uczniom możliwości sportowego rozwoju.

Bardzo ciekawie wyglądały wtedy wyjazdy na mecze. Samochody ciężarowe bez plandeki, ławki z desek ułożone wszerz przyczepy, a piłkarze z kibicami ściśnięci jak sardynki w puszce od konserw. Ciekawy wówczas był system ustawienia drużyny tzw. WM 1+3+2+5. O tak ofensywnym stylu gry dzisiejsi piłkarze mogą zapomnieć. Najważniejsze jest nie stracić bramki.

Od kilkudziesięciu lat krąży po Kolnie legenda jak to na Łabnej za stodołą sprzedano III ligę. Moje badania nie potwierdzają tego, o czym świadczą zacytowane powyżej fakty. Dziwi natomiast mnie, że tę historię powtarzają grający wtedy piłkarze. Sami stworzyli bajkę i w końcu w nią uwierzyli. Pomyliły im się daty. Przedziwny mecz miał miejsce w sezonie 1965/66, ale to wtedy Orzeł spadał z A-klasy do klasy B. O spadku decydował dwumecz z drużyną ZKS Zambrów, gdzie Orzeł po zwycięstwie na wyjeździe 3:1, przegrał w Kolnie 2:6, a kolneńscy piłkarze siadali na boisku, aby ułatwić przeciwnikowi dostęp do bramki (chyba sobie u kogoś przechlapałem).

Na zakończenie wymienię najlepszych piłkarzy z tamtego okresu: Waldemar Haraburda, Jerzy Żuliński, Jan Szczepankowski, Stanisław Popielarz, Józef Bazydło, Tadeusz Sokołowski, Henryk Sokołowski, Leszek Kibiłko, Jerzy Zdanowicz, Bogdan Gębarski, Stanisław Bazydło Piotr Sokołowski, Krzysztof Dzięgielewski, Zygmunt Dzięgielewski, Tadeusz Blusiewicz, Tadeusz Rydelek. Niestety wielu z nich już nie żyje. Warto też wymienić skład ówczesnego zarządu: prezes-Eugeniusz Kosiński, wice - prezes –Waldemar Tybińkowski, skarbnik-Jan Odachowski, gospodarz-Tadeusz Kleczyński i członkowie: Marian Derlatko, Kazimierz Terepko, Jan Bornaszkiewicz, Paweł Saczko, Edmund Tamecki.

Krzysztof Szostkowski

Tak wyglądały wówczas wyjazdy na mecze

Z archiwum Jana Kleczyńskiego

Dziękuję Panu **Janowi Kleczyńskiemu** za udostępnienie mi swojej pracy magisterskiej, która okazała się wielką kopalnią wiedzy na temat historii Orła Kolno.

XVIII Kolneńskie Biegi Jesieni

W ostatnią niedzielę września, przy słonecznej pogodzie, odbyły się w Koźle XVIII Kolneńskie Biegi Jesieni. Wystartowało w nich ponad 500 zawodniczek i zawodników podzielonych na kategorie wiekowe. Zawody odbyły się w ramach ogólnopolskiej akcji „Polska biega". W całym kraju tego dnia odbyło się 412 takich imprez. Kolneńskie biegi pod względem frekwencji uplasowały się na siódmym miejscu w Polsce i pierwszym w woj. podlaskim. Za taki wynik należą się wielkie słowa uznania dla organizatorów: Towarzystwa „Jan z Kolna", Kolneńskiego Domu Kultury, Podlaskiego TKKF, Komendy Hufca ZHP.

Godna pochwały jest też „świadomość sportowa" najmłodszego uczestnika zawodów - dwuletniego Itana Ciborowskiego z Pisza oraz wytrwałość Marka Paliwody, który już od dwunastu lat przyjeżdża do Kozła z Grajewa rowerem i po przebiegnięciu swojego dystansu wsiada na bicykl i udaje się w drogę powrotną. O pełne żołądki uczestników i widzów dbały sympatyczne kucharki, które za symboliczną opłatę serwowały grochówkę i bigos.

Biegom towarzyszyły stoiska: Poczty Polskiej, która wykonała okolicznościowy stempel, Sanepidu, które promowało zdrowy styl życia i Mlekpol Grajewo, oferujące wszystkim chętnym mleczka smakowe, jogurty i kefiry. Otwarty był bufet oraz loteria fantowa. Najmłodsi brali udział w zabawach w ogródku zorganizowanym przez uczennice Gimnazjum w Glinkach.

Na zakończenie wszyscy chętni przebiegli rekreacyjne jedną małą pętlę

KS

Sponsorzy:
Urząd Miasta Kolno, Starostwo Powiatowe w Kolnie, Urząd Gminy w Kolnie, Mlekpol Grajewo (fundator mleczka smakowego dla dzieci oraz sera, jogurtów i kefirów), Bank Spółdzielczy w Kolnie, Poczta Polska (wykonawca stempla okolicznościowego), PHU Kurpiowski, NSZZ „Solidarność" w Kolnie, ZNP oddział w Kolnie, Spółka Cywilna „Maja", Sklep AGD „Gierczak". Nagłośnienie sponsorowała firma Pana Jana Święczkowskiego, opiekę lekarską sprawował Pan Siergiej Bakunow, a video filmowanie zapewniła firma PHU „Weronika". Organizatorzy dziękują za pomoc w sprawnym przeprowadzeniu zawodów uczniom z Gimnazjów w Glinkach i Kolnie i harcerzom z Hufca ZHP w Kolnie.

Biegi rozgrywane były w 16 kategoriach: od dzieci do lat 6 po najstarszych, zrzeszonych w klubach sportowych. W sumie wzięło udział 511 biegaczy. W ramach XVIII Kolneńskich Biegów Jesieni rozegrane zostały również XII Mistrzostwa Wojewódzkie Nauczycieli.

Wyniki:
Dzieci do lat 6: dziewczęta (8 osób): 1. Dominika Plona – Rogienice
Chłopcy (9 osób): 1. Dominik Skopnik – Kolno
Klasy I - II: Dziewczęta (19 osób): 1. Magdalena Trzcinka - SP Ptaki
Chłopcy (29 osób): Karol Grala - SP 1 Kolno
Klasy III – IV: Dziewczęta (62 osoby): 1. Gabriela Jermacz - SP Czerwone
Chłopcy (77 osób): 1. Damian Bączek - SP Ptaki
Klasy V- VI: Dziewczęta (71 osób): 1. Kamila Stachelek - SP Turośń
Chłopcy (77 osób): 1. Mariusz Kuliś - SP Zabiele
Gimnazjum: Dziewczęta (46 osób): 1. Patrycja Bednarczyk - Gimnazjum w Turośli
Chłopcy (57 osób): 1. Grzegorz Gardocki - Gimnazjum w Glinkach
Szkoły ponadgimnazjalne: Dziewczęta (14 osób): 1. Justyna Piotrowska - II LO Łomża
Chłopcy (10 osób): 1. Przemysław Pucyk - ZSEO Łomża
Open: Kobiety (8 osób): 1. Justyna Dobrowolska - Prefbet Śniadowo
Mężczyźni (17 osób): 1. Daniel Chyliński - ZSEO Łomża
Wyniki XII Mistrzostw Województwa Nauczycieli:
Kategoria do 35 lat, Kobiety (1 osoba): 1. Agnieszka Chutkowska - Kolno
Mężczyźni (1 osoba): 1. Artur Lubecki - Ptaki
Kategoria powyżej 35 lat, Kobiety (1 osoba): 1. Celina Kuliś - Ptaki
Mężczyźni (3 osoby); 1. Marek Paliwoda – Grajewo
Pełniejsze wyniki znajdują się na stronie internetowej Towarzystwa „Jan z Kolna" - www.janzkolna.vgh.pl

BURMISTRZ MIASTA KOLNO działając zgodnie z Zarządzeniem Nr 57/07
OGŁASZA
USTNY PRZETARG NIEOGRANICZONY

Na sprzedaż na własność nieruchomości zabudowanej budynkiem mieszkalnym, położonej na terenie m. Kolno przy ul. Ogrodowej oznaczonej **nr geodezyjnym 2304/3 o pow. 310 m ^{2}**, dla której prowadzona jest **KW Nr 1471**.
Miasto Kolno nie ma obowiązującego planu zagospodarowania przestrzennego obejmującego teren działki nr 2304/3, zgodnie z obowiązującym studium uwarunkowań i kierunków zagospodarowania przestrzennego miasta Kolno działka leży na terenie zabudowy mieszkaniowej mieszanej.
Cena wywoławcza nieruchomości wynosi **26 000 zł., wadium 2 600 zł.**
Przetarg odbędzie się w dniu 30 października 2007 r. o godz. 11 ^{00} w Urzędzie Miasta Kolno, ul. Wojska Polskiego 20, pokój nr 1.
W przetargu mogą uczestniczyć osoby fizyczne i prawne które, wpłacą wymagane wadium w gotówce w nieprzekraczalnym terminie **do dnia 25 października 2007 r.** na konto Urzędu Miasta Nr 98875400040000834120000020 BS Kolno (za termin wpłaty wadium przyjmuje się wpływ pieniędzy na w/w konto).
Wadium wpłacone przez oferenta, który przetarg wygra zalicza się na poczet ceny nabycia.
Wadium ulega przepadkowi w razie niepodpisania w wyznaczonym terminie umowy notarialnej przez osobę, która przetarg wygrała. Wylicytowana cena sprzedaży podlega zapłacie przed zawarciem umowy notarialnej.
Nabywca ponosi koszty przygotowania do sprzedaży, a także koszty sporządzenia aktu notarialnego. Z uzasadnionej przyczyny przetarg nie może być odwołany.
Szczegółowe informacje dotyczące danych o nieruchomości można uzyskać w Urzędzie Miasta Kolno, pok. 11 lub pod tel. 0 – 86 278- 21-33 w. 32.

BURMISTRZ MIASTA KOLNO

Góra Brunona

Jadąc drogą łączącą wsie Kozioł i Wincenta, mijamy miejsce zwane „Śmierciową Górą". Do tej pory nie wszyscy wiedzieli, dlaczego to miejsce nosi taką nazwę, i nie znali jego historii.

Obecnie „Śmierciowa Góra" znana jest wszystkim mieszkańcom parafii, a to za sprawą ks. proboszcza Sławomira Banacha, z którego inicjatywy na górze owej powstała kaplica św. Brunona. Święty ten urodził się prawdopodobnie w 974 r. w Kwerfurcie w bogatej rodzinie niemieckiej, Został duchownym, a około 1009 r. udał się do Polski jako misjonarz, by stąd nawracać Prusów na wiarę katolicką. W tym samym roku poniósł męczeńską śmierć. Podanie ustne głosi, że miała ona miejsce właśnie na „Śmierciowej Górze".

Aby upamiętnić i uczcić to wydarzenie, mieszkańcy wsi Wincenta oraz Wojciech Ruchała z Czerwonego wybudowali tam kapliczkę. Umieszczono w niej rzeźbę przedstawiającą świętego Brunona, którą wykonał rzeźbiarz amator, pan Bernard Ferenc. W myśl zasady „swego nie znacie..." mało kto wie o jego twórczości, a szkoda, bo godna jest zauważenia i rozpropagowania.

10 czerwca ks. bp Stanisław Stefanek dokonał uroczystego poświęcenia kapliczki, a następnie wygłosił słowo do zgromadzonych wiernych.

16 czerwca odbył się spływ kajakowy im. św. Brunona, który rozpoczął się nad jeziorem Roś w Piszu, a zakończył na plaży w Koźle. Tu, w malowniczej scenerii rzeki Pisy, można było obejrzeć sztukę pt. „Sceny z życia świętego Brunona", którą przedstawili klerycy z Wyższego Seminarium Duchownego oraz postulanci kapucyńscy z Łomży.

Na zakończenie uczestnicy spływu a także mieszkańcy Kozła wzięli udział w ofierze Mszy św., podczas której homilię wygłosił ks. bp Tadeusz Zawistowski.

Dodać należy, że św. Brunon jest patronem naszej diecezji, a w 2009 r. obchodzić będziemy 1000. rocznicę jego śmierci.

H.K.

miesięcznik kolneński - miesięcznik regionalny. **Adres:** 18 – 500 Kolno, ul. Konopnickiej 4, **tel.** 278 36 01 **e-mail:** mkolnenski@kolno.home.pl. **Adres WWW:** www.kolno.home.pl. **Wydawca:** Burmistrz Miasta Kolna. **Redakcja:** Robert Wilczewski, Kazimierz Koter, Krzysztof Szostkowski
Współpraca: Artur Nocuń, Karol Bikowski. **Grafika:** Damian Chrzanowski.
Opracowanie i skład: Kolneński Dom Kultury **Druk:** "Libra-Print" Daniel Puławski, Al. Legionów 114B, Łomża . **Nakład:** 2000 egz.
Numer zamknięto: 05.10.2007
Redakcja nie odpowiada za treść reklam i ogłoszeń. Materiałów niezamówionych redakcja nie zwraca, w nadesłanych zastrzega sobie prawo dokonywania skrótów, adiustacji i zmiany tytułów.

Apteka
POD LWEM

KOLNO, ul. Wojska Polskiego 51 (C.H. POLOmarket)
tel. 086 278 30 22

GODZINY OTWARCIA:

pn.-pt.:	8.00 - 21.00
sob.:	9.00 - 16.00

MOŻLIWOŚĆ PŁATNOŚCI KARTĄ

PROPONUJEMY:

Leki gotowe, leki homeopatyczne,
leki recepturowe,
podkłady higieniczne,
pieluchomajtki

KOSMETYKI

Dr Irena Eris, Vichy, Nuxe,
Avene, Iwostin, Mustela,
Oilatum, Balneum, La RochePosay